広報

おおたわら

2020
12
No.1281

特集
小学校統合
～佐久山小学校・福原小学校～

広報おおたわら

12月号の目次

03 **特集**
小学校統合
～佐久山小学校・福原小学校～

07 **トピックス**
2020いちご一会とちぎ国体・いちご一会とちぎ大会　大田原市ボランティア募集／年末年始 市施設などの業務案内／令和２年秋の叙勲・第35回危険業務従事者叙勲など

12 **健康おおたわら塾**
「大田原市子育て世代包括支援センター」をご存じですか？

14 **市からのお知らせ**
健康・福祉／年金・国保／税　ほか

24 **地域のひろば**
那須与一伝承館通信／黒羽芭蕉の館だより／子ども未来館のお知らせ／自然観察館だより／天文館だより／大田原図書館／那須野が原ハーモニーホール

27 **スナップおおたわら**
栃木県行政書士会からの寄附／侍塚古墳こも巻き／宇都宮ブレックスVSサンロッカーズ渋谷　ほか

■市民憲章■

わたしたちは
若い力をそだて　としよりをうやまい
大田原を明るいまちにしましょう

■大田原市役所■

〒324-8641
栃木県大田原市本町１丁目４番１号
電　　話　０２８７（２３）１１１１
業務時間　午前８時30分～午後５時15分㊊～㊎
延長窓口　午後５時15分～７時㊌
※市民課・国保年金課・税務課・収納対策課・子ども幸福課・保育課・会計課のみ

「広報おおたわら」はホームページなどでもご覧いただけます。
https://www.city.ohtawara.tochigi.jp/category/bunya/administration/publicity/kouhou-ohtawara/

音訳（デイジー）版「広報おおたわら」をご希望の方は、下記へお問い合わせください。
問 福祉課　本 3階　TEL（２３）８９２１

◆市長メッセージ

今年も残り僅かになりました。今年は、新型コロナウイルス感染症のパンデミックで世界が不安の中で生活を余儀なくされました。そのような中、11月10日のニュースで米国ファイザー社のコロナワクチンの有効性が90%以上であるとの報道がありました。先の見えないトンネルに光が差し込む感じがしました。すでに日本では、同社と6,000万人分のワクチン供給契約がなされているそうで心強い限りです。徐々に不安の世界から安心の世界へ一歩ずつ進むことと思われます。

また、自らの命は自らが守る精神のもと、私たちは将来に希望の持てる社会を引き継がなければなりません。自らできることを懸命に行い、良い年を迎えられるようにしてまいりましょう。

◆今月の表紙

10月28日㊌に行われた苗木配布会の様子です。今年は、ブルーベリーとラベンダーの苗木が配られました。来場者には「緑の募金」にもご協力いただきました。

◆掲示板

■マイナンバーカードの休日交付■

●**日時**…12月６日㊐、13日㊐、19日㊏、26日㊏、
１月９日㊏、16日㊏、24日㊐
午前９時～正午、午後１時30分～４時30分
●**場所**…市民課
※事前にご予約をお願いします。
（交付には１人当たり15分ほどかかります。）
予約専用電話番号　TEL（２３）８７５５
●**持ち物**…▶交付通知ハガキ▶身分証明書（官公庁の発行した顔写真付きの物１点、または保険証など２点）▶通知カード▶印鑑（シャチハタ不可）▶住民基本台帳カード（お持ちの方のみ）
問 市民課　本 2階　TEL（２３）８７５２

■お詫び■

「おおたわら応援チケット」の販売にあたり、皆さまにご迷惑をおかけいたしましたこと深くお詫び申し上げます。特に２次販売では、会場および会場周辺の混雑を招き、大変申し訳ございませんでした。

皆さまからいただいたご意見、ご要望につきましては、真摯に受け止め、今後に活かしてまいりたいと考えております。この度は大変申し訳ございませんでした。

問 商工観光課　本 4階　TEL（２３）８７０９

特集
小学校 統合
～佐久山小学校・福原小学校～

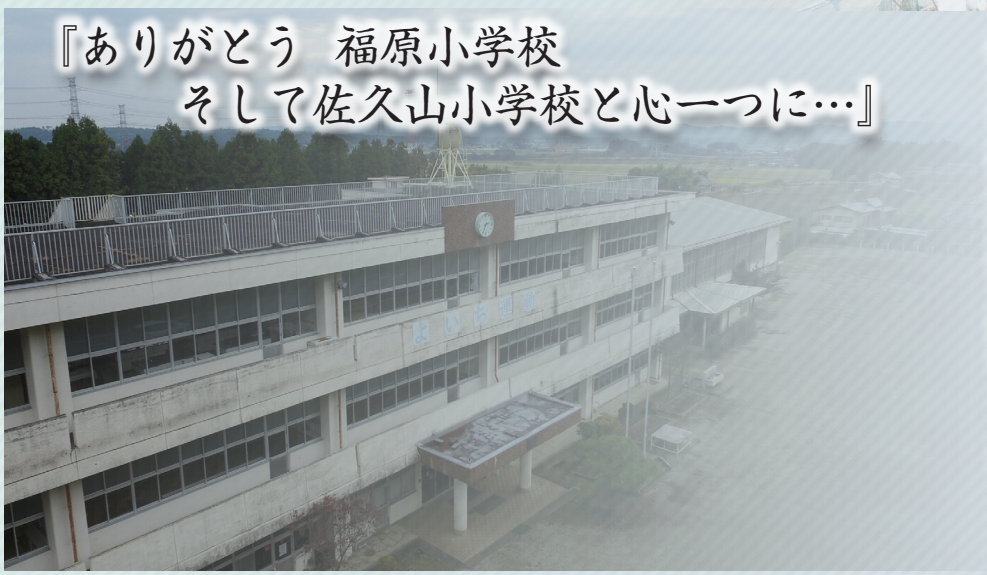

『ありがとう　福原小学校
そして佐久山小学校と心一つに…』

児童たちの笑い声がこだましていた学校…
145年間、地域と共にあった学校…
当たり前だった風景…
令和2年3月、福原小学校は
その歴史に終止符を打ちました。
そして佐久山小学校との統合…
両校の児童たちは希望と期待を胸に抱き、
新たな歴史の幕を開けました。

地域の皆さまと一緒に
福原小学校、最後の運動会にて

大田原市教育委員会では、学校が学校として最大限の機能を発揮できる教育環境作りを目指して、市内小中学校の再編整備を推進しています。

児童たちには、統合により学習活動や部活動など、教育環境の幅が広がることで、互いに切磋琢磨し、高め合いながら、これまで以上に「生きる力」を育んでいくことを期待しています。

閉校した福原小学校

福原小学校は那須与一公で名高い那須家の御霊（みたま）が眠る「玄性寺」をはじめ、「福原八幡宮」など、貴重な文化遺産が数多く残る福原のシンボルとして、145年もの間地域に親しまれてきました。

・創立…明治８年４月　永興寺を校舎として開校

・卒業生総数…記録がとられた明治42年度から令和元年度卒業生までの人数は2,662名です。明治８年の創立まで遡ると、総数は3,000名を超えるものと思われます。

閉校にあたり作成した、記念誌「ざぜんそう」には、学校の歴史を伝える貴重な写真が多数掲載されています。

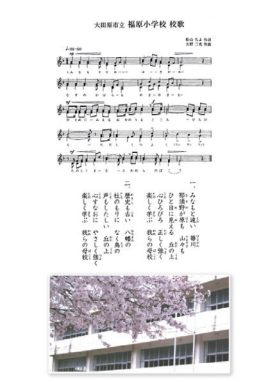

令和２年２月22日に開催された閉校式で、大金校長から植竹教育長へ校旗が返納されました。

閉校式では、地元「福原餅つき唄保存会」による餅つき唄も披露され、毎年実施してきた保存会との交流も、福原小学校で行うのはこの日が最後となりました。

統合後の佐久山小学校

御殿山公園を正面に臨む佐久山小学校は、もみじや桜の木々たちが四季折々の美しい彩りを感じさせてくれる、自然豊かな環境に恵まれた学校です。

新たな仲間が加わり、統合初年度は児童総数90名でスタートしました。これまで福原小学校で実施されてきた、伝統の「福原餅つき唄保存会」との交流とイナゴ捕りなども引き継がれ、更にパワーアップした佐久山小学校は、児童たちの笑顔も一段と輝いて見えます。

児童の声

学校の統合は、児童たちにとって大きな出来事です。
さまざまな体験を通して、それぞれに新たな発見がありました。

福原小学校の児童を迎えた佐久山小学校の児童から

「統合して良かったこと」５年 角田菜々花（つのだななか）さん

統合して良かったと感じたことが２つあります。

１つ目は学習面です。これまで人数の関係で難しかった学習方法ができるようになりました。新しい考えに触れることで、自分の学びを深めることができました。

２つ目は部活動です。私はソフトボール部に所属しています。福原小の子が２人入部してくれたおかげで、単独チームとして活動することができています。チームの絆もより一層深まりました。統合により今まで佐久山小に無かった考えを多く取り入れることで、今後の行事や学校生活がより良いものになれると期待して、これからも楽しく過ごしていきたいです。

「変化」６年 小泉紅騎（こいずみこうき）さん

統合してクラスが15人に増えたことで、友達のいろいろな考えを聞いて、意見交換できる機会が増えました。楽しいことや嬉しいことが倍以上になり、学校へ来るのが楽しみになりました。

今は、行事がなくなってしまい、想像していた学校生活ではありません。でも、１番楽しみにしていた修学旅行に行けるようになったので、そこでたくさんの思い出を作り、絆を深めていきたいです。クラス目標の１つである「どんなときも笑顔で助け合えるクラス」を目指して、みんなと頑張っていきたいです。

佐久山小学校へ通学校が変更となった福原小学校の児童から

「統合してみたら」６年 佐藤（さとう）　晴（はる）さん

統合したら、みんなと仲良くなれるのか、とても不安でした。

でも統合したら、今まで試合ができなかった部活も、チームとなって試合ができるようになったり、勉強をするときも、たくさんの人の考えを聞けるようになったりと、良いことばかりでした。みんなとも自然と仲良くなれて、日ごとに笑い合って過ごす時間が多くなりました。これからは、佐久山小学校の６年生として、みんなで協力し合いながら、学校を引っぱっていき、新しい佐久山小をつくっていきたいです。

「統合して良かったこと」５年 渡邉陽彩（わたなべはるな）さん

私が統合したことで１番良かったことは、女の子の友達がたくさん増えたことです。

福原小学校では、同じ学年に女子は私１人しかいませんでした。けれど、統合したことで女の子の友達が一気に増え、これまでできなかった遊びやお話がたくさんできるようになり、これまでの学校生活とはまた違った楽しさが生まれました。学校全体の人数も増えたことで、１つの目標ができました。それは、学校全員と仲良くなることです。さまざまな場面で多くの人と関わることで、全員と話せるようにしたいです。

問教育総務課　本４階　TEL（２３）３１１１

本 本庁舎（新庁舎）　湯 湯津上庁舎　黒 黒羽庁舎
生 生涯学習センター　体 県立県北体育館

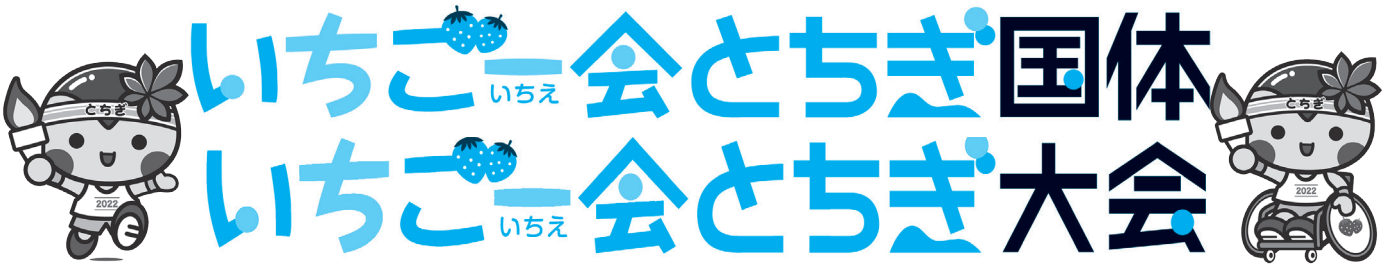

大田原市ボランティア募集

いちご一会とちぎ国体・とちぎ大会大田原市実行委員会では、令和３年開催のいちご一会とちぎ国体競技別リハーサル大会、令和４年開催のいちご一会とちぎ国体において、ご協力いただけるボランティアを募集しています！
42年ぶりの国体の成功に向けて、一緒に活動しませんか？
詳細は、市役所本庁舎、各支所、各地区公民館に設置された申込用紙、または市ホームページをご覧ください。

募集期間：令和２年12月１日～令和４年５月頃（予定）
※予定より早く締め切る場合があります

活動期間：令和３年８月～令和４年10月

活動場所：県北体育館、美原公園、大田原グリーンパーク
黒羽運動公園

活動内容

- 来場者の受付案内など
- 環境美化など
- 競技会場内の整理など
- 来場者へのおもてなしなど

与一くんが踊る「いちご一会ダンス」も大田原市公式YouTubeで絶賛配信中！

「いちご一会ダンス」はとちぎ国体のイメージソング、「いちご一会ソング」に合わせて踊るダンスです。スタンダードバージョンのほか、覚えやすいイージーバージョン、座りながらできるシッティングバージョンもあり、みんなが楽しめるダンスです。皆さまもぜひ踊って、一緒に国体を盛り上げましょう！

与一くん
ダンス動画

問 いちご一会とちぎ国体・とちぎ大会大田原市実行委員会（Ａ別館２階）　TEL（４７）６１００

年末年始 市施設などの業務案内

○営業日　×休業日　▲業務時間が通常と異なります

施設などの名称		電話番号	26(土)	27(日)	28(月)	29(火)	30(水)	31(木)	1(金)	2(土)	3(日)	4(月)	5(火)
住民票の写し 印鑑登録証明書 戸籍謄抄本	市民課	(23)8752	×	×	○	×	×	×	×	×	×	○	○
	湯津上支所総合窓口課	(98)2111											
	黒羽支所総合窓口課	(54)1112											
税関係証明	税務課	(23)8785	×	×	○	×	×	×	×	×	×	○	○
	湯津上支所総合窓口課	(98)2111											
	黒羽支所総合窓口課	(54)1111											
水道の開栓・閉栓	水道課	(23)8713	×	×	○	×	×	×	×	×	×	○	○
ごみ関係	広域クリーンセンター大田原	(20)2270	○	×	○	○	○	×	×	×	×	○	○
消費生活相談	消費生活センター	(23)6236	×	×	○	×	×	×	×	×	×	○	○
火葬場		(24)2800	○	○	○	○	×	○	×	×	○	○	×
那須野が原ハーモニーホール		(24)0880	○	○	○	×	×	×	×	×	×	○	○
総合文化会館		(22)4148	○	○	○	×	×	×	×	×	×	○	○
ピアートホール		(59)0856	○	○	×	×	×	×	×	×	×	×	○
各地区公民館			○	○	○	×	×	×	×	×	×	○	○
生涯学習センター		(23)2003	○	○	○	×	×	×	×	×	×	○	×
大田原図書館		(23)4560	○	○	○	○	○	×	×	○	○	×	○
湯津上庁舎図書室		(98)7037	○	○	○	○	×	×	×	×	×	×	○
黒羽図書館		(59)0855	○	○	×	○	×	×	×	×	×	○	○
美原公園	DI スタジアム・野球場	(22)8012	○	○	×	×	×	×	×	×	×	×	○
	テニスコート												
県北体育館			○	○	×	×	×	×	×	×	×	×	○
大田原体育館			○	○	×	×	×	×	×	×	×	×	○
黒羽体育館		(54)2858	○	○	○	×	×	×	×	×	×	○	○
黒羽運動公園													
大田原グリーンパーク		(22)8012	○	○	×	×	×	×	×	×	×	×	○
大田原市屋内温水プール		(24)0778	○	○	○	×	×	×	×	×	×	○	×
黒羽中学校屋内温水プール(いきいきプール)		(59)1031	○	○	×	×	×	×	×	×	×	×	○
ふれあいの丘	シャトー・エスポワール	(28)3131	○	○	○	○	○	○	○	○	○	○	×
	自然観察館	(28)3251	○	○	×	○	×	×	×	×	×	×	○
	天文館	(28)3254											
湯けむり ふれあいの丘	キャビン・キャンプ場	(98)2141	○	○	×	○	○	×	×	○	○	×	○
	湯津上温泉やすらぎの湯		○	○	×	○	○	×	×	○	○	×	○
黒羽温泉五峰の湯		(59)7010	○	○	×	○	○	×	×	○	○	×	○
道の駅那須与一の郷(詳細はＨＰへ)		(23)8641	○	○	○	○	○	○	○	○	○	○	○
那須与一伝承館	与一伝承館	(20)0220	○	○	×	○	○	○	×	×	×	○	○
	竹のギャラリー												
	多目的ホール												
黒羽芭蕉の館		(54)4151	○	○	×	×	×	×	×	×	×	×	○
なす風土記の丘湯津上資料館		(98)3322	○	○	×	×	×	×	×	×	×	×	○
歴史民俗資料館		(98)2151											
トコトコ大田原	TOKOTOKO マルシェ	(47)4750	○	○	○	○	○	▲9:00～18:00	×	▲10:00～17:00		○	○
	子ども未来館	(47)4125	○	○	○	○	○	×	×	○	○	×	○
	つどいの広場	(47)7660	×	×	×	×	×	×	×	×	×	×	○
	市民交流センター	(47)7003	○	○	○	○	○	×	×	○	○	○	○
なかがわ水遊園	水遊園	(98)3055	○	○	○	○	○	○	○	○	○	×	○
	直売所	(98)6003	○	○	○	○	○	○	×	○	○	×	○
			26(土)	27(日)	28(月)	29(火)	30(水)	31(木)	1(金)	2(土)	3(日)	4(月)	5(火)

本 本庁舎（新庁舎）　湯 湯津上庁舎　黒 黒羽庁舎　生 生涯学習センター　体 県立県北体育館

施設などの名称		電話番号	26㊏	27㊐	28㊊	29㊋	30㊌	31㊍	1㊎	2㊏	3㊐	4㊊	5㊋
佐良土多目的交流センター		(98)3077	×	×	○	×	×	×	×	×	×	○	○
観光交流センター		(54)1110	○	○	○	×	×	×	×	×	×	○	○
大田原地域職業訓練センター		(23)4500	○	×	×	×	×	×	×	×	×	×	○
勤労青少年ホーム		(22)6878	×	×	○	×	×	×	×	×	×	×	○
黒羽ふるさと物産センター 郷土資料館くらしの館		(54)3152	○	○	○	○	×	×	×	×	×	○	○
社会福祉協議会	本所	(23)1130	×	×	○	×	×	×	×	×	×	○	○
	湯津上支所	(98)3715											
	黒羽支所	(54)1849											
シニアプラザ清流荘		(54)0186	×	×	○	×	×	×	×	×	×	○	○
シルバー人材センター	本部	(23)1255	×	×	×	×	×	×	×	×	×	○	○
	黒羽支部	(54)0186											
市営バス（生活環境課）	大田原女子校線 黒磯駅・黒羽高校線	(23)8832	×	×	×	×	×	×	×	×	×	×	×
	その他の路線		○	○	○	×	×	×	×	×	×	○	○
デマンド交通(山和タクシー) 野崎・佐久山・湯津上・黒羽	自由経路運行	(26)1717	○	○	○	×	×	×	×	×	×	○	○
	定路線運行		○	×	○	×	×	×	×	×	×	○	○

■戸籍の届出

12月29日㊋～1月3日㊐の期間も、戸籍届出書の受領は、市役所本庁舎1階受付案内窓口、各支所で行います。

なお、出張所での受領は行いません。

●**受領時間**…午前8時30分～午後5時

●**夜間受領場所（午後5時以降の受領）**…那須地区消防組合大田原消防署・湯津上分署・黒羽分署

問市民課 本2階　TEL (23)8705

■年末年始のごみ

年末年始のごみ収集は12月31日㊍～1月3日㊐がお休みとなります。

上記期間は、広域クリーンセンター大田原へ直接搬入できません。年末は混雑が予想されますので、計画的にごみの搬入を行ってください。

問広域クリーンセンター大田原　TEL (20)2270
生活環境課　本 2階　TEL (23)8706
湯津上支所　湯　TEL (98)2113
黒羽支所　黒　TEL (54)1112

■指定・収納代理金融機関

市税などの納付ができる指定金融機関および収納代理金融機関は、12月31日㊍～1月3日㊐はお休みになります。

※コンビニ利用期限内の納付書であれば、コンビニの営業時間内での納付が可能です。

●**指定金融機関**…足利銀行

●**収納代理金融機関**

栃木銀行、大田原信用金庫、那須信用組合、那須野農業協同組合、白河信用金庫
烏山信用金庫、みずほ銀行

問会計課 本2階　TEL (23)8722

■漏水事故の対応

水道に関する事故や公道および宅地内で漏水などが発生したときは、次の携帯電話にご連絡ください。当番工事店が対応します。なお、漏水場所によっては、費用負担が発生します。

※3階建て以上のマンション、アパートなどで、受水槽からの給水を利用している方は、不動産管理会社にお問い合わせください。

大田原地区　TEL 090(7234)4462
湯津上・黒羽地区　TEL 090(2157)1513

問水道課 本5階　TEL (23)8713

■し尿の処理

12月29日㊋～1月3日㊐は、し尿および浄化槽汚泥の受入を停止します。

年末年始は、し尿汲み取り・浄化槽清掃の依頼が集中することが予想されますので、許可業者への依頼はお早めにお願いします。

許可業者			電話番号
協業組合	環境整美公社	（大田原市）	(23)3231
有限会社	高安産業	（大田原市）	(22)3378
有限会社	ポート・ワン	（那須塩原市）	0287(62)1455
有限会社	新井衛生社	（那須塩原市）	0287(62)1753
株式会社	那須清掃サービス	（那須町）	0287(74)0516
宇都宮文化センター	株式会社	（宇都宮市）	028(633)6171

令和２年秋の叙勲・第35回危険業務従事者叙勲

秋の叙勲および危険業務従事者叙勲が発表され、本市では次の方々が受章されました。
おめでとうございます。

✽旭日小綬章（産業振興功労）
玉木　茂 氏
大田原商工会議所会頭

✽旭日小綬章（地方自治功労）
前田　雄一郎 氏
元大田原市議会議長

✽瑞宝単光章（矯正業務功労）
石黒　由朗 氏
元法務事務官

※掲載を辞退された方は、掲載しておりません。

令和２年度 大田原市自治功労者表彰

問 総務課　本 6階　TEL（２３）８７６１

11月４日、本庁舎１階市民協働ホールにおいて、令和２年度大田原市自治功労者表彰式を行い、各分野で功労のあった52名、５団体の方々を表彰しました。
受彰された方々は次のとおりです。おめでとうございます。

市の教育、産業、衛生、土木、防災、納税、慈善事業その他社会公共のために尽くした功労が顕著な方

✽大臣表彰：伊藤 三良氏、青龍寺 弘範氏、須堯 ヒサ子氏
✽市政：瀧田 幸雄氏
✽消防：荒井 智和氏、石田 修一氏、上田 真悟氏、桑原 正大氏、小町 和哉氏、古森 直人氏、佐藤 直樹氏、髙野 稔洋氏、田辺 哲也氏、中野 真敬氏、深澤 寛之氏
✽保健福祉：五月女 兼光氏、平井 恵子氏、尾引 博美氏、千本 カツ江氏、藤岡 明氏、益子 安子氏、佐藤 秀子氏、平野 トミ子氏、佐々木 由雄氏、林田 房江氏、丹治 朝子氏、江部 寛氏
✽公衆衛生：木村 光一氏、室井 祐之氏
✽産業：佐藤 憲一氏
✽学校教育：伊藤 久美子氏、小室 浩子氏、鈴木 隆俊氏、須藤 千草氏、髙木 良子氏、藤田 純子氏
✽社会教育：栗田 由男氏、船山 孝延氏、森 浩一氏
✽慈善事業：大田原ロータリークラブ、大田原中央ロータリークラブ、黒羽ロータリークラブ

満４年以上市議会議員の職にあり退職（継続して就任する場合を除く。）した方

印南 典子氏、弓座 秀之氏、髙木 雄大氏、鈴木 央氏、小池 利雄氏、黒澤 昭治氏、髙野 礼子氏、藤田 紀夫氏

満８年以上監査委員、選挙管理委員、教育委員会委員、公平委員会委員または農業委員会委員の職にあり退職（継続して就任する場合を除く。）した方

✽公平委員会委員：滝田 稔氏
✽農業委員会委員：髙﨑 真一氏、吉成 一氏、佐藤 長次氏

市に対し、金額または価格１００万円以上の寄附をし　た方（ただし、ふるさと納税寄附金要綱に基づく寄附及び受益者の当該受益に関する寄附を除く。）

株式会社タムラ、
京浜精密工業株式会社、
関谷 節子氏

本 本庁舎（新庁舎）　湯 湯津上庁舎　黒 黒羽庁舎　生 生涯学習センター　体 県立県北体育館

本市初の試み ガバメントクラウドファンディングプロジェクトを実施しています

「３歳児健診で、子どもの弱視早期発見に役立てる」

市では、現在「スポットビジョンスクリーナー」の導入を目的としたガバメントクラウドファンディングプロジェクトを実施しています。

この「スポットビジョンスクリーナー」は、子どもたちが生まれて初めて目の検査を実施する３歳児健診に導入を予定しており、市内小児科医の先生方からも「大変良い取り組みである」との評価をいただいています。

【ガバメントクラウドファンディング】
地方自治体がプロジェクト実行者として
インターネットを通して世の中に呼びかけ、
共感した方から資金を募る仕組みです。
通常のふるさと納税と同様に、寄附金控除を
受けることができます。

スポットビジョンスクリーナー

【プロジェクト詳細】
目標金額　125万円
（機器購入費用）
プロジェクト期間
12月15日㊋まで

事業の趣旨に賛同いただける方からの寄附を募って機器を導入したいと考えています。

また、市外在住の方からの寄附には、市の特産品をお礼の品としてお渡しさせていただきます。詳細は、ホームページをご覧ください。

問子ども幸福課　本３階　TEL（２３）８６３４
ふるさとチョイス HP：https://www.furusato-tax.jp/gcf/965

栃木県立美術館 企画展『竹の息吹　―人間国宝　勝城蒼鳳と藤沼昇を中心に』開催

栃木県立美術館では、竹工芸における重要無形文化財保持者（人間国宝）で本市にゆかりのある勝城蒼鳳氏と藤沼昇氏の両名を中心に、歴代の人間国宝や全国で活躍している作家の作品約100点を展示し、海外でも高い評価を得ている竹工芸の“今”を紹介します。

●**企画展開催期間**…12月20日㊐まで
●**休館日**…月曜日
●**開館時間**…午前９時30分～午後５時
（最終入館は午後４時30分）
●**入館料**…（）内は20名以上の団体料金
▶一般900円（800円）
▶大学・高校生600円（500円）
▶中学生以下無料

※関連イベントについては、当館ホームページをご覧ください。なお、新型コロナウイルス感染症の感染予防・拡散防止のため、予定を変更する場合がありますので、来館の際にはホームページにて予定の確認をお願いします。

【主な展示作品】
・勝城蒼鳳（かつしろそうほう）（合編摺漆盛籃（あわせあみすりうるしもりかご）　明響（めいきょう））
・藤沼（ふじぬま）　昇（のぼる）（網代編盛籃（あじろあみもりかご）　陽光（ようこう））
・飯塚琅玕齋（いいづかろうかんさい）（花籃（はなかご））
・生野祥雲齋（しょうのしょううんさい）（陽炎（かげろう））
・五世早川尚古齋（はやかわしょうこさい）（透文様盛物籃（すかしもんようもりものかご））　など

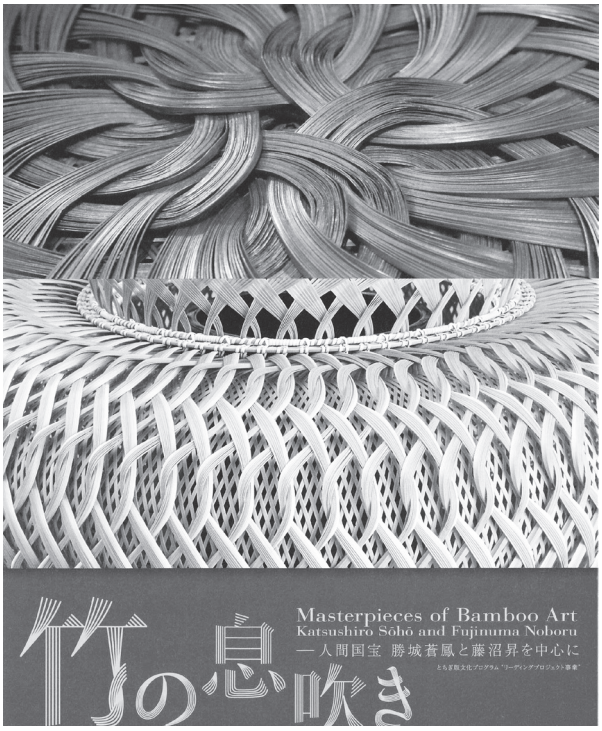

問栃木県立美術館
宇都宮市桜４－２－７
TEL ０２８（６２１）３５６６
http://www.art.pref.tochigi.lg.jp/

健康 おおたわら塾

「大田原市子育て世代包括支援センター」をご存じですか？

子育て世代包括支援センターとは？

初めての妊娠。うれしいけれど、わからないことだらけだと思います。
「気分がすぐれなくて、生まれるまで頑張れるかな？」「おなかの赤ちゃんは、元気に育っているのかな？」「育児用品って、何をどれくらい、準備したらいいの？」「お産って、痛いって聞くけど、頑張れるかな？」といった出産までの悩みはもちろん、「赤ちゃんがずっと寝てくれないので、自分も寝ることができずにつらかった。」「生まれる前は、何とかなると思っていたけれど、予想以上に大変だった。」など、出産後にも不安や悩みがたくさんあります。一生懸命やっても、思うようにならないことばかりで自分を責めるなど、ストレスがたまってしまうかもしれません。

そんなお母さんたちにぜひ、利用していただきたいのが「子育て世代包括支援センター」です。当センターでは、子育てコンシェルジュ（助産師）や保健師が相談に応じ、お母さんやお子さんの健康、子育てについての不安や悩みなど、さまざまな相談に対応します。

ひとりで抱え込まず、お気軽にご相談ください。

また、お父さんの育児も応援します。お父さんもお気軽にご相談ください。

たとえばこんな時、「子育てコンシェルジュ」にご相談ください

- 思いがけず妊娠したかもしれない
- 誰にも相談できずにいる
- 出産するかどうか迷っている
- 初めての妊娠・出産で不安

妊　娠　期

- 赤ちゃんがなかなか泣き止まない
- 赤ちゃんの成長が気になる
- 母乳やミルクは足りている？

子育て期①
赤ちゃんの様子

- 赤ちゃんの世話が上手にできない
- 子育てが楽しく思えない
- 子育てをしていて孤独を感じてしまう
- 身近に助けてくれる人がいない
- パパにも手伝って欲しいけど、どう伝えたらいい？
- イライラして子どもにあたってしまう
- 育児と仕事、両立できるかな…

子育て期②
お母さんの様子

本 本庁舎（新庁舎）　湯 湯津上庁舎　黒 黒羽庁舎　生 生涯学習センター　体 県立県北体育館

こんなサービスを行っています

産前産後サポート事業

妊娠中から生後４か月未満のお子さんがいる方に対して、助産師が家庭訪問などを行い、妊娠や出産、赤ちゃんのお世話や授乳などのさまざまな悩みのほか、お母さんだけではなくお父さんの育児についても応援します。

養育支援ヘルパー派遣事業

妊娠中から生後４か月未満のお子さんのいる支援が必要な家庭に、ホームヘルパーを派遣して、家事援助、育児補助を行います。（利用には、条件や負担金があります。）

産後ケア事業

家族などから十分な家事や育児などの支援が受けられない方や、心身ともに休養が必要な方、産後に心身の不調や育児不安がある方に対して、病院などで日帰りや宿泊にて、お母さんの心身のケアや赤ちゃんのお世話の練習を含めた育児指導や育児サポートを行います。
（利用には、条件や負担金があります。）

相談窓口はこちらです

妊娠期から子育て期までの、さまざまな質問や相談に対応する相談窓口です。
子育てコンシェルジュや保健師が、安心して妊娠、出産、子育てができるようサポートします。
相談は無料ですので、少しでも困ったことがあれば、下記相談窓口にご連絡ください。

相談窓口

子ども幸福課　本３階　TEL（２３）８６３４
受付時間　㊊～㊎（年末年始、祝日を除く）　午前８時30分～午後５時15分

コラム　～新型コロナウイルス感染症～　vol.６

【子どもの予防接種と乳幼児健診】

予防接種や乳幼児健診は、お子さんの健やかな成長のために一番必要な時期に受けていただくようお知らせをしています。お子さんの健康が気になるときだからこそ、予防接種と乳幼児健診は遅らせずに予定どおり受けましょう。

- **予防接種：予防接種のタイミングは、感染症にかかりやすい年齢などをもとに決められています。お子さんの体調のよい時に受けましょう。**
- **乳幼児健診：子どもの健康状態を定期的に確認し、相談する大切な機会です。適切な時期に乳幼児健診を受け、医師・保健師・栄養士などに相談しましょう。**

予防接種は、一般の受診患者と別の時間で受けられる医療機関もあります。
健診会場では、時間や場所に配慮し、換気や消毒を行うなど、新型コロナウイルス感染症の感染防止対策に努めています。家に帰ったら、お子さん、保護者とも手洗いなどの感染対策をしっかり行いましょう。

参考：厚生労働省「遅らせないで！子どもの予防接種と乳幼児健診」

問 健康政策課　本３階　TEL（２３）７６０１
「健康おおたわら塾」では、さまざまな健康情報をお届けしています。
さらに詳しく知りたい方は、健康政策課へお問い合わせください。

健康・福祉

視覚障害をお持ちの方へ

読書バリアフリー法の成立により、視覚障害者などの読書環境の整備が進められます。

本市では、広報・議会だより・社協だよりを音声化したCDを郵送する「デイジー化事業」を行っています。

また、CDを聞くために必要なポータブルレコーダーを、日常生活用具費給付事業で、視覚障害者2級以上の方に給付しています。（原則自己負担1割）

その他、市で配布している福祉ガイドから、補装具・日常生活用具のうち視覚障害者対象の給付品目を掲載した一覧を窓口で配布します。

ご希望の方は、事前に左記へお問い合わせください。

問申 福祉課 **本** 3階
TEL（23）8921

家庭生活支援員養成研修受講生募集

ひとり親家庭の方が病気や冠婚葬祭、学校行事、就職活動などで育児に困った時に、栃木県ひとり親家庭福祉連合会から派遣する家庭生活支援員の養成研修受講生を募集します。

●**実施日**…【土曜コース】1月16日㈯、23日㈯、2月6日㈯、13日㈯。【日曜コース】1月17日㈰、31日㈰、2月7日㈰、14日㈰。他に保育施設での見学実習あり。託児サービスあり。（予約制）

●**場所**…とちぎ男女共同参画センター（パルティ）と居住地区の保育施設

●**内容**…子育て支援に関する講義

●**対象**…すべての講習を受講できる方。家庭生活支援員として登録し、子育て支援に従事できる方。

●**費用**…無料

●**申込方法**…12月10日㈭までに左記へ電話で申し込み

問申 栃木県ひとり親家庭福祉連合会
TEL 028（665）7801

人工透析者通院燃料費助成事業申請受付

人工透析療法を受けるための通院に要する自家用自動車の燃料費の一部を助成します。

●**対象**…次の①～⑤のすべての項目に当てはまる方

①市内に住所を有している方
②腎臓機能障害により、身体障害者手帳の交付を受けている方
③人工透析療法を受けるため、週2回以上、片道1㎞以上の医療機関へ自家用自動車で通院している方
④市福祉タクシー利用者証の交付を受けていない方
⑤市税などの滞納がない方

●**助成額**…年間の通院距離に、1㎞あたり10円を乗じた額。週2回まで、片道30㎞を上限。

●**申込方法**…福祉課、各支所総合窓口課に申請書と必要書類を提出。

●**申込時に必要なもの**…身体障害者手帳、当該通院に利用する自家用自動車の自動車検査証、自立支援医療受給者証または特定疾病療養受療証、印鑑

問申 福祉課 **本** 3階
TEL（23）8921
申 湯津上支所 **湯**
TEL（98）2113
申 黒羽支所 **黒**
TEL（54）1113

12月3日～12月9日は「障害者週間」です

国民の間に広く障害者の福祉についての関心と理解を深めるとともに、障害者が社会、経済、文化その他あらゆる分野の活動に積極的に参加する意欲を高めることを目的としています。

市では、「障害者週間」にちなんで、障害者（児）の作品展示会を開催します。市内の障害福祉サービス事業所を利用している方が制作した作品を市役所内に展示しますので、ぜひご覧ください。

●**期間**…12月1日㈫～12月24日㈭（㈯㈰㈷を除く）

●**場所**…市役所本庁舎8階展望ロビー（北側）

●**費用**…無料

問 福祉課 **本** 3階
TEL（23）8921

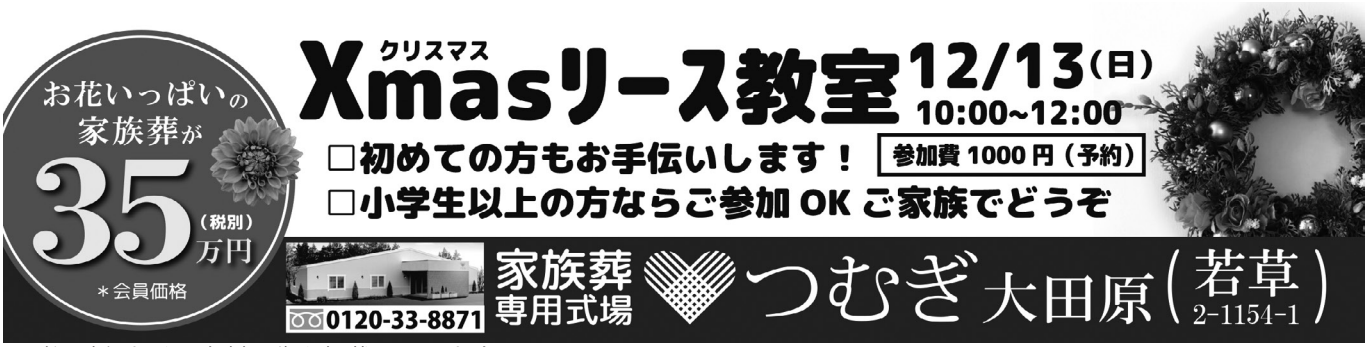

※財源確保ため、有料公告を掲載しています。

11月～3月は「県ノロウイルス食中毒予防推進期間」です

ノロウイルスによる食中毒は、冬の時期に多く発生する傾向があります。この期間中、発生の危険性が高まった時に、「栃木県ノロウイルス食中毒特別警戒情報」を発信します。この特別警戒情報が発信されると、特に予防のための注意が必要です。

また、感染力が非常に強く、症状が無くても感染していることがあるので注意が必要です。ノロウイルスに対する特効薬はありません。特に、食品を取り扱う食品関係事業者などは、ノロウイルス食中毒を予防するための対策を実施しましょう。

●予防のポイント

▼適切に手を洗う（石けんを使って、こまめに）

▼日頃から健康管理を徹底する（下痢やおう吐などの症状があるときは、食品を取り扱う業務に従事しない）

▼調理器具などは適切に消毒する（次亜塩素酸ナトリウム液（塩素濃度200ppm）や熱湯を用いる）

▼取扱者の手が直接食品に触れないよう、使い捨て手袋を着用する（手袋は、手を洗ってから着用）

問 栃木県保健福祉部生活衛生課 TEL 028(623)3109

年金・国保

交通事故で病院にかかるときは

交通事故など第三者（自分以外）から受けた傷病の治療に国民健康保険や後期高齢者医療の保険証を使う場合は、必ず下記窓口へ届出をしてください。

本来、治療費は加害者が負担するものですが、一時的に国民健康保険や後期高齢者医療が立替払いをし、後から加害者に請求します。

また、市へ届出をする前に加害者から治療費を受け取るなど示談を済ませてしまうと保険証を使った治療ができなくなる場合がありますので注意が必要です。

なお、飲酒運転による事故など、届出をしても保険証を使った治療ができない場合があります。

●申請窓口…国保年金課、黒羽支所、湯津上支所

問申 国保年金課 本2階 TEL (23)8857

ジェネリック医薬品をご利用ください

ジェネリック医薬品（後発医薬品）とは、先発医薬品と同一の有効成分を同一量含み、効能・効果が原則的に同一であり、先発医薬品と同等の臨床効果・作用が得られる医薬品をいいます。

ジェネリック医薬品は、開発費を低く抑えることができるため、薬価が安くなっています。

医療費の適正化のため、ジェネリック医薬品をご利用ください。

問 国保年金課 本2階 TEL (23)8857

税

市税などの納付には口座振替が便利です

市では市税などの口座振替による納付をお勧めしています。口座振替の手続きをすると、登録完了後は、指定の預貯金口座から納期毎に自動で納期限日に振替納付され、とても便利です。

●口座振替できる税金など（収納対策課取扱分）

▼市県民税▼固定資産税・都市計画税（単有・共有名義〈○○外○名〉、代表相続人など、納税義務者は別人扱いとなりますので、それぞれに手続きが必要です。）▼軽自動車税（種別割）（車両指定はできません。）▼国民健康保険税（世帯主課税のため、世帯主名での手続きが必要です。）▼介護保険料▼後期高齢者医療保険料

●申込先（各金融機関の本店・各支店）…足利銀行、栃木銀行、大田原信用金庫、白河信用金庫、烏山信用金庫、那須信用組合、那須野農業協同組合、ゆうちょ銀行（郵便局）

●持ち物…▼納税通知書（納税義務者名を正確に記入するため）▼口座振替をする預貯金通帳▼通帳届出印

●申込方法…「大田原市公金口座振替依頼書兼解約届（自動払込利用申込書兼廃止届書）」に必要事項を記入し、届出印を押して各金融機関に提出してください。

●振替の開始…申し込みから振替開始まで40～50日程度かかります。金融機関にお申し込みいただき、市の登録手続きが完了すると、「口座振替開始通知書」（はがき）が届きます。

●注意事項

▼広報おおたわら4月号掲載の「市税等納期限一覧」に記載のない期別や納期限を過ぎたものは、口座振替できません。

▼残高不足で振替処理ができなかった時は、「口座再振替通知書」を送付し、約2週間後の15日を目安に再振替を行います。

問 収納対策課 本2階 TEL (23)8639

令和3（2021）年度は固定資産税の評価替えの年です

●評価替えとは

土地と家屋における固定資産税を3年ごとに見直す制度を「評価替え」といいます。本来なら、毎年評価替えを行い「適正な時価」をもとに課税を行うことが納税者間における税負担の公平性に繋がりますが、膨大な量の土地、家屋について毎年度評価を見直すことは実務的に不可能であることなどから、原則として3年間価格を据え置くこととなっています。

●土地の評価替え

土地の評価は、総務大臣が定めた「固定資産評価基準」に基づき、地目別に定められた評価方法によって評価します。

①地目…地目は、田・畑・宅地・池沼・山林・原野・鉱泉地・牧場・雑種地があります。

これは登記上の地目にかかわりなく、その年の1月1日（賦課期日）の現況の地目で評価します。

②地積（面積）…原則として登記簿に記載されている地積になります。

③価格（評価額）…評価は、売買実例価額を基とした正常売買価格を基礎として求めます。

●家屋の評価替え

令和3年1月1日までに建築された家屋の再建築価格（総務省で定めた基準による建築費）に「建築物価の変動割合」と「経年減点補正率」を反映して、評価額を見直します。

①建築物価の変動割合…平成30年度と令和3年度の建築物価の変動を比べた指数です。

②経年減点補正率…経過年数を評価額に反映するもので、評価替えのたびに数値は低くなります。家屋が存在する限りは使用価値があるため、最低数値0・2になった後は据え置かれます。最低数値になるまでの期間は、一般的な木造住宅では約25年、軽量鉄骨造の住宅では約30年です。

評価額は増築、取り壊しなどがない限り、令和3年度～令和5年度の3年間据え置かれます。

問 税務課 本2階
資産税土地係
TEL（23）8726
資産税家屋係
TEL（23）8864

家屋を新築・増築・取り壊した時は現地調査を行います

▼新築・増築の場合は、担当職員が各戸を訪問し、調査依頼通知を渡します。不在の場合は、通知を置いていきます。

▼取り壊した家屋は、次年度から課税されませんので、ご連絡ください。

▼登記されていない家屋の売買や相続・贈与などをされた方は「未登記家屋の所有者変更届」を下記へご提出ください。

▼家屋に対する固定資産税は、毎年1月1日現在の状況に基づいて課税されます。住宅や店舗などの建物はもちろん、物置や車庫なども土地への定着性（基礎など）、外気分断性（屋根や3面以上の外壁など）、用途性（使用目的による）の要件を満たせば課税の対象となります。

例えば、ホームセンターで購入した物置も基礎の構造によっては課税対象となりますので、判断に迷う場合は事前にお問い合わせください。

問 税務課 本2階
TEL（23）8864

申告相談会場一部変更のお知らせ

新型コロナウイルス感染症拡大防止のため、市で例年開設している申告相談会の一部の会場について、スペースにゆとりのある会場へ変更します。

●変更対象の会場

・金田南地区公民館
（南金丸1870番地5）
・親園地区公民館
（花園1973番地）
・佐久山地区公民館
（佐久山2287番地1）

●新しい会場

・湯津上庁舎
（湯津上5番地1081）

※会場スケジュールの詳細は、広報おおたわら1月号でお知らせします。

問 税務課 本2階
TEL（23）8725

令和2年分青色申告決算説明会の開催中止について

今般の新型コロナウイルス感染症の拡大防止および参加される皆さまの安全を考慮し、例年実施していた青色申告決算説明会については開催を中止します。

なお、令和2年分確定申告に関する各種情報については、国税庁ホームページにて随時掲載する予定ですのでご覧ください。

問 大田原税務署
TEL（22）3115（代表）
※自動音声案内の後【2】を押してください。

本 本庁舎（新庁舎）　湯 湯津上庁舎　黒 黒羽庁舎　生 生涯学習センター　体 県立県北体育館

差押えた不動産を入札により公売します

問 収納対策課　本 2階　TEL（23）8703

公告番号	売却区分	所在	地番 / 家屋番号	地目 / 種類	地積 / 床面積	見積価額	公売保証金	備考
公告第114号	114 -1	佐久山字新廟所	4427番100	畑	944㎡	140,000円	20,000円	農地
公告第115号	115 -1	佐久山字新廟所	4431番44	畑	1,110㎡	160,000円	20,000円	農地
公告第116号	116 -1	佐久山字新廟所	4427番25	田	1,090㎡	1,270,000円	130,000円	農地一括入札
		佐久山字新廟所	4427番27	田	1,216㎡			
		佐久山字新廟所	4427番28	田	819㎡			
公告第117号	117 -1	佐久山字大沢	5401番	田	1,477㎡	670,000円	70,000円	農地
公告第118号	118 -1	中田原字下深田前	1825番44	田	2,203㎡	1,060,000円	110,000円	農地
公告第119号	119 -1	南金丸字下田中	499番 1	田	1,411㎡	250,000円	30,000円	農地

●**公売（入札）の日時**…令和３年２月３日㈬　午前10時～10時10分
●**公売（入札）の場所**…市役所　本庁舎１階101市民協働ホール
●**公売の参加条件および注意など**…入札に際し**公売保証金**、**印鑑**、**運転免許証**など本人確認ができるものが必要です。代理で参加する場合には、**委任状**が必要です。農地は、市農業委員会の発行する**【買受適格証明書】**が必要です。農業委員会への申請期限は**12月28日**㈪ですのでご注意ください。不動産の概要は、登記簿上の表示であり、入札前にあらかじめ公売する不動産の現況を確認し、関係公簿などを閲覧した上で、入札してください。期日までに滞納者が滞納金額を完納した場合、公売は中止となります。入札前に公売の説明を行いますので、**開始時刻の20分前（午前９時40分）まで**にご来場ください。公売保証金の納付期限は入札終了時刻の５分前（午前10時５分）です。落札した不動産について、現地引渡しは市では行いませんのでご了承ください。落札した不動産の境界確認が必要な場合は、買受人が行ってください。落札した不動産の権利移転にかかる登録免許税、その他諸経費は買受人の負担になります。落札した不動産に土地改良区の未納賦課金がある場合は、買受人に承継されます。市は瑕疵担保責任を負いません。感染症予防対策のため、マスク着用をお願いします。

あなたの税が未来を拓く　地方税滞納整理強化中

問 収納対策課　本 2階　TEL（23）8703

納税の公平と税収の確保を図るため、栃木県と協働して徴収の強化に取り組んでいます。
●**市税などは納期内に納税を**…市税などの滞納は、市の財政を圧迫し、市民サービスに支障をきたすことになりかねません。また、督促状の送付などの経費に余分な税金を使うことになります。そして何より、納期内に納税している大多数の皆さまとの公平性を欠くことにもなります。納め忘れを防止するためにも、安心・確実な口座振替制度をご利用ください。

タイヤロックによる差押え

【令和元年度滞納処分の執行状況】

財産調査	9,538件	財産差押え	916件
換価件数	1,790件	換価金額	105,206千円

【納税・滞納処分Ｑ＆Ａ】

Ｑ１　借金があるから税金が払えません。
Ａ１　滞納処分上では、法律によって、税金はすべての債務（借金含む）に優先すると定めてあります。別段の定めがある場合を除き、私的債務より税金が優先されます。（地方税法第14条）

Ｑ２　いきなり差押えはひどすぎませんか？
Ａ２　税金は納期内納税が大原則です。納期限が過ぎて20日後には督促状が発送されますが、その日から起算して10日を経過した日までに完納しないときは「差し押えなければならない」と明示してあります。（地方税法第331条など）

Ｑ３　個人の財産を勝手に調べて差押えられたが、プライバシーの侵害ではないの？
Ａ３　税金を滞納すると、国税徴収法・地方税法に基づき、市には滞納者の財産すべてに対する調査権限が発生します。この権限により調査を受けた金融機関、勤務先、保険会社などの関係機関は、協力しなければなりません。また、財産の調査は、個人情報保護法に関しても情報提供の制限から除かれています。

Ｑ４　小額滞納でも差押えはするの？
Ａ４　金額の大小にかかわらず、税負担の公平性を確保するためにも差押えは行われます。「小額の滞納だから差押えられないはず・・」といった考えはお止めください。

固定資産税償却資産の申告

償却資産とは、会社や個人で工場や商店、アパートなどを経営している方が事業のために所有している事業用資産をいいます。償却資産をお持ちの方は、令和3年1月1日現在の資産の状況について、2月1日㈪までに申告書を提出してください。

●申告対象となる主な償却資産

①構築物（舗装路面、フェンス、看板、受変電設備、煙突、鉄塔など）
②機械および装置（旋盤、ポンプ、各種製造設備の機械・装置、太陽光発電設備など）
③車両および運搬具（貨車、客車、大型特殊自動車など）
④工具、器具、備品（パソコン、医療機器、測定工具、机、イスなど）

●申告対象外となる償却資産

①耐用年数1年未満の資産または取得価格が10万円未満の資産で法人税法などの規定により一時に損金算入されたもの（いわゆる小額償却資産）
②取得価格が20万円未満の資産で法人税法などの規定により3年間で一括して均等償却するもの（いわゆる一括償却資産）
③法人税法第64条の2第1項・所得税法第67条の2第1項に規定するリース資産で取得価額が20万円未満のもの
④自動車税および軽自動車税の対象となるもの（農耕作業用トレーラ含む）
⑤無形減価償却資産（特許権、漁業権など）

※①、②の場合でも、個別の資産ごとの耐用年数により通常の減価償却を行っているものは課税の対象です。

●国の「新型コロナウイルス感染症経済対策」による軽減措置

▼中小企業者・小規模事業者が所有する償却資産および事業用家屋に係る固定資産税および都市計画税の軽減（令和3年度課税分が対象）…事前に認定経営革新等支援機関等の確認が必要。償却資産と合わせて、軽減措置の申告書を提出。

▼生産性革命の実現に向けた固定資産税の特例措置の拡充・延長…「先端設備等導入計画」の認定が必要。認定証の写しを提出。

詳しくは、市ホームページをご覧ください。

問申 税務課 本2階
TEL（23）8864

大田原税務署からの確定申告に関する重要なお知らせ

確定申告には、ご自宅からスマホで利用できるe-Tax（スマホ申告）が便利です。

【確定申告に便利なID・パスワードを取得しましょう！】

多くの方が訪れる確定申告会場に出向かなくてもマイナンバーカードとICカードリーダライタまたはマイナンバーカード対応のスマホがあれば、e-Taxを利用して申告書を提出できます。

また、事前に税務署でID・パスワード方式の手続を行っていただければ、マイナンバーカードとICカードリーダライタなどをお持ちでない方でも、e-Taxをご利用できます。

なお、ID・パスワードはお近くの税務署において5分程度で発行を受けられます（発行の際、税務署で職員と対面による本人確認が必要です）。

税務署は年明けから混雑しますので、令和2年12月頃までの取得をお願いします。

次の確定申告では、感染防止の観点からも、ぜひご自宅からe-Taxをご利用ください。

※ID・パスワード取得の際は、運転免許証などの顔写真付きの本人確認書類をお持ちください。

※税務署からID・パスワードの発行をすでに受けている方は、お手元の「ID・パスワード方式の届出完了通知」でご確認ください。

※ID・パスワード方式は暫定的な対応です。お早めにマイナンバーカードの取得をお願いします。

【国税庁ホームページ「確定申告書等作成コーナー」が便利です！】

国税庁ホームページ「確定申告書等作成コーナー」をご利用いただくと、ご自宅のパソコン・タブレット・スマホから24時間いつでも申告書を作成できます。

なお、作成した申告書は、e-Taxで送信（ID・パスワードを入力して送信またはマイナンバーカードを使って送信）、または印刷して郵送で提出できます。「確定申告書等作成コーナー」の操作などに関するご不明点は、左記へお問い合わせください。

問 e-Tax・作成コーナーヘルプデスク
TEL 0570（01）5901

問 大田原税務署個人課税部門
TEL（22）3115（代表）

本 本庁舎（新庁舎）　湯 湯津上庁舎　黒 黒羽庁舎　生 生涯学習センター　体 県立県北体育館

令和３年分農業用軽油免税証の交付申請受付

問 大田原県税事務所　TEL（２３）４１７２

今年度から、新型コロナウイルス感染症拡大防止のため、一括交付会場で検温を行い、受付順に申請時間を指定します。指定された時間に再来場していただき、交付手続きを行いますので、マスクの着用にご協力ください。なお、混雑の状況により、下記受付時間前に受付を終了する場合があります。

●受付日

月　日	地　区
１月25日㊊	湯津上
１月26日㊋	黒羽
１月27日㊌	金田南
１月28日㊍	金田北
１月29日㊎	親園
２月１日㊊	野崎・佐久山
２月２日㊋	大田原

●必要書類

申請区分	使用者証	印鑑	報告書	納品書	耕作者証明	交付手数料
使用者証 継続	○	○	○	○	○（注１）	―
使用者証 更新	○	○	○	○	○（注１）	420円
使用者証 紛失	―	○	○	○	○	420円
新　規	―	○	―	―	○	420円

（注１）県税事務所で追加の申請をする場合。
（注２）機械に変更がある場合は、変更内容の分かるもの（メモなど）をお持ちください。

●受付時間…各日とも午前９時15分～11時30分、午後１時～３時　※受付時に申請時間を指定
●場所…市総合文化会館（本町１丁目３番３号）１階　第１会議室
●注意事項
①県税事務所での申請は事前予約が必要です。事前予約は12月15日㊋午前９時から電話で受け付けます。なお、一括交付会場でも事前予約を受け付けます。
②一括交付会場では追加の申請受付を行いません。追加の申請は、２月15日㊊から大田原県税事務所で受け付けを行いますので、事前予約をしてください。初めて申請する方は、事前に上記へ連絡してください。
③上記開催期間中であれば、指定交付日以外の日にちでも交付は可能です。
④体調の優れない方、一週間以内に発熱などの症状があった方は、後日申請するなどの対応をお願いします。

くらし

大田原市消費生活相談員募集

●応募資格…次のすべてに該当する方
▼市内在住で消費者問題に積極的に取り組む意欲のある方
▼パソコン操作のできる方
▼普通自動車免許を持っている方
▼次の資格を有していない場合、任用後に資格を取得することに積極的な方
①消費生活相談員（国家資格）
②消費生活専門相談員
③消費生活アドバイザー
④消費生活コンサルタント
●募集人員…１名
●業務内容
▼消費生活にかかる相談や苦情などの対応
▼地域の消費者啓発活動
●任用期間…令和３年３月31日まで※再任用可能
●勤務日…㊊～㊎のうち３日～４日　午前９時～午後４時（祝日・年末年始は除く）
●勤務場所…大田原市消費生活センター（住吉町１-９-37）
●給与…市規定による時給制
●選考方法…提出書類と面接による選考（面接の日程は後日お知らせします）
●応募方法…令和３年１月８日㊎までに市販の履歴書（有資格者は認定書の写し添付）に必要事項を記入し、左記窓口へ直接持参または郵送

問申 生活環境課　本２階
〒324-8641
大田原市本町１-４-１
TEL（23）8832

パブリックコメント募集

各地域にある公共施設の今後の維持管理方針や財政負担の軽減・平準化を図るため「大田原市公共施設個別施設計画」の策定を進めています。この計画素案に対する意見を募集します。

●閲覧場所…▼市ホームページ▼本庁舎６階財政課▼湯津上支所▼黒羽支所
●意見を提出できる方…次のいずれかに該当する方
▼市内在住、在勤、在学中の方▼市内に事務所または事業所を有する個人および法人その他の団体▼市に納税義務のある方▼本計画事業に利害関係のある方
●提出方法…12月３日㊍～23日㊌に所定の用紙へ住所、氏名、連絡先を明記の上、直接または郵便、ＦＡＸ、メールでご提出ください。
※電話受付不可
※郵送の場合12月23日㊌必着
●意見の取り扱い…提出された意見などを十分に考慮して計画素案を修正し、公表します。意見に個別回答することはありません。募集の趣旨に直接関係のない意見については、取り扱いしません。

問申 財政課　本６階
TEL（23）8795
FAX（23）1929
✉ zaisei@city.ohtawara.tochigi.jp

住宅地をお求めの方へ

問申 財政課　本 6階　TEL（23）8795

市有地を公売によりお譲りします。

●**日時**…令和３年２月６日㊏
▶受付：午前９時～９時30分
▶開札：午前９時50分
●**場所**…本庁舎１階101市民協働ホール
●**入札物件・最低入札価格**…表のとおり
●**参加資格**…個人または法人
●**申込方法**…市ホームページまたは市役所財政課で「応募要領」を配布します。
▶受付：令和３年１月14日㊍
午前９時～午後５時
※受付日に申込みができない方は、令和３年１月８日㊎までに上記へ連絡し、受付日の予約をしてください。
●**現地説明**…令和３年１月９日㊏
※現地説明を希望される方は、令和３年１月７日㊍までに上記へ電話で申し込み。
●**申込先**…財政課
●**入札保証金**…入札参加者は、入札場所で入札金額の１００分の５以上の入札保証金を納めていただきます。

物件番号	所在地	地目（現況）	面積（㎡）	最低見積価格（円）
1	下石上2110番７	宅地	399.72	6,515,000
2	薄葉2703番２	宅地	218.64	2,842,000
3	薄葉2707番３	宅地	210.18	2,837,000
4	薄葉2708番22	宅地	230.08	4,441,000
5	野崎２丁目13番24	宅地	275.06	5,006,000
6	野崎２丁目14番３	宅地	396.16	4,358,000
7	野崎２丁目20番13	宅地	436.29	7,940,000
8	野崎２丁目23番13	宅地	332.30	5,416,000
9	佐良土2550番２	雑種地	391	1,677,000
10	新富町３丁目313番	宅地	799.57	6,147,000
11	黒羽田町125番１	宅地	169.72	1,785,000
	黒羽田町125番２	宅地	642.22	
12	下石上2102番８	宅地	284.35	4,834,000

市営墓地使用抽選申込募集

●**募集内容**（11月９日現在）

霊園の名称	中田原霊園	北山霊園
所在地	中田原779番地１	八塩444番地
募集区画	和型墓地５㎡ 33区画	６㎡ 13区画
使用料（初回のみ）	36万円／区画	28万円／区画
管理料（年額）	5,000円	3,000円
抽選申込受付日時	令和３年１月８日㊎～１月29日㊎ ㊏㊐㊗を除く８：30～17：15 ※郵送の場合は受付期間内必着	

●**抽選申込資格**…次の条件をすべて満たす方
①抽選申込時点で本市に１年以上住所を有している方
②墓地使用許可後、２年以内に墓碑を建てられる方
●**申込方法**…申込書を左記へ提出
●**申込書配付先**…左記窓口、市ホームページ（要ダウンロード）
※抽選日・抽選方法は、後日申込者に通知します。

問申 生活環境課　本 2階
〒324-8641
大田原市本町１-４-１
TEL（23）8832

水道管と井戸水などの管とを直接つなぐこと（誤接合）は禁止されています

●**誤接合とは**
水道の給水管と井戸水などの水道水以外の管とが直接接続されている状態のことを「誤接合（クロスコネクション）」と言い、水道法により禁止されている違法で大変危険な配管接続です。必要に応じて水道水と井戸水などをバルブで切り替えて使用しているような状態も誤接合になります。
●**禁止されている理由**
バルブの故障や操作不良によって、井戸水などが逆流し、その水が汚染されていた場合、飲用に適さない水を飲んでしまったり、水道水の水質が汚染され、健康被害を及ぼすなど広範囲に影響が出てしまい、社会的に重大な事故を引き起こす可能性があります。
●**確認された場合は**
「管の切り離し」が確認できるまでの間、水道水の給水を停止します。また、これに伴い５年以下の懲役または１００万円以下の罰金に処されたり、５万円以下の過料などが科されることがあります。
現在誤接合になっているご家庭、事業所の方は市の指定給水装置工事事業者へ速やかに管を切り離すよう早急に依頼し、改善してください。
不明な場合には現地調査に伺います。

問 水道課　本 5階
TEL（23）8713

テレビ視聴に関する重要なお知らせ

携帯電話事業者による700MHz（メガヘルツ）帯の利用開始に伴い、市内の一部地域で地上デジタルテレビ放送の受信に影響が出る場合があります。

700MHz帯基地局では、1月21日から試験的に電波を発射し、令和3年2月中旬からサービスを開始する予定です。

地上デジタルテレビの映像が乱れたり、映らないなどの影響が出た場合は、左記へご連絡ください。

●試験電波発射地区
・中央2丁目
・薄葉

※電波の届く範囲には協会からチラシが配布されます。

問 一般社団法人700MHz利用推進協会　700MHzテレビ受信障害対策コールセンター
TEL 0120（700）012
※受付時間：午前9時～午後10時（土日祝を含む）

都市計画案の縦覧および意見書の提出について

栃木県が決定している都市計画を変更するにあたり、都市計画の案を縦覧します。

●縦覧する都市計画の案
大田原都市計画区域の整備、開発及び保全の方針（大田原都市計画区域マスタープラン）

●対象となる区域…平成17年市町村合併前の大田原市域

●案の縦覧期間および意見書提出期間…12月8日㈫～12月22日㈫（土日祝を除く）

●意見書の提出方法…知事宛ての意見書に住所・氏名・生年月日・職業・意見の趣旨およびその理由を明記し、左記へ持参・郵送・栃木県電子申請システム利用のいずれかにより提出。

●縦覧場所・意見書提出先
問 栃木県県土整備部都市計画課計画担当
TEL 028（623）2465
問 栃木県大田原土木事務所企画調査部企画調査課
TEL（23）5882
問 大田原市都市計画課都市計画係　本 5階
TEL（23）8711

COOLCHOICEとちぎチャレンジ！2020

栃木県では、省エネ家電・住宅設備買換キャンペーンを実施しています。期限までに、県内の販売店舗で対象製品へ買い換えて応募された方全員に、オリジナルエコバックを差し上げます。この機会に、省エネ製品へ買い換えてみませんか。

●対象…県内に在住・通勤、または通学している方

●受付期間…12月31日㈭まで

●対象商品
▼冷蔵庫、テレビ、エアコン、温水洗浄便座（統一省エネルギーラベルで4つ星以上の製品）▼LED照明（白熱電球や蛍光灯からの買換）▼窓の断熱改修（省エネ建材等級3つ星以上の製品）のうち次のいずれか。①内窓設置、外窓交換②窓ガラス交換（単層ガラスから複層ガラスへの交換）▼高効率給湯器（エコジョーズ、エコフィール、エネファーム、エコキュート、ハイブリッド給湯器）

●申込方法
▼応募サイトから応募
https://tochieco.jp/challenge2020/
▼販売店にあるチラシ裏面の応募用紙で郵送、ファックスまたはメールで応募

問 栃木県地球温暖化防止活動推進センター
〒329-1198
宇都宮市下岡本町2145-13
TEL 028（673）9101
FAX 028（612）6611

ごみの組成分析（夏季分）結果

市では、ごみ関連施策の推進のため、皆さまから出された「もやせるごみ」の中身を調べる、「ごみ質分析」を行っています。夏季分に実施した結果は次のとおりです。

●結果…市街地部、農村部ともに紙類が大きな割合を占めています。菓子箱やメモ用紙などの紙類は、きちんと分別することで資源となりますので、改めて分別方法を確認していただき、ごみの減量、資源化へご協力をお願いします。

▼ごみの分別については、「家庭ごみの出し方ガイド」や、「おおたわらクリーンナビ」、「ごみ分別収集カレンダー」をご覧ください。

▼ごみが減らない場合、指定ごみ袋の値上げやごみの有料化をしなければなりません。分別、減量にご協力ください。

問 生活環境課　本 2階
TEL（23）8706

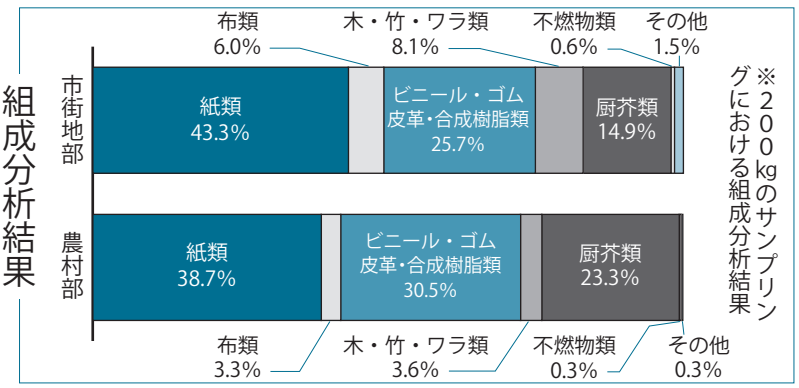

文化・教養

第35回大田原文化協会美術展　開催のお知らせ

大田原文化協会の美術部による美術展を行います。美術品ごとに期間を分けて展示しますので、ぜひご覧ください。

●**日程**
▼洋画
12月1日㊋～11日㊎
▼日本画・水彩画・写真
12月14日㊊～25日㊎
▼書道・色紙画・工芸
1月6日㊌～22日㊎
▼華道・彫刻
1月25日㊊～29日㊎
▼竹工芸・陶芸
2月1日㊊～10日㊌
※㊏㊐㊗を除く
●**時間**…午前8時30分～午後5時15分
●**場所**…市役所本庁舎1階および2階市民ギャラリー
問 文化振興課　本4階
TEL（23）3129

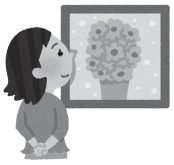

歴史民俗資料民俗企画展およびイベント

【那須国造碑をめぐる人々】
●**日時**…12月5日㊏～令和3年2月3日㊌
●**休館日**…月曜日（祝日の場合は次の平日）
※臨時休館日：12月3日㊍・12月4日㊎（なす風土記の丘湯津上資料館も、同期間休館します）
●**開館時間**…午前9時～午後5時
●**場所**…なす風土記の丘湯津上資料館
●**入館料**
一般100円（80円）
高校生・学生50円（40円）
小・中学生無料
※（　）は20名以上の団体料金

【講演会】
●**日時**…令和3年1月17日㊐午後1時30分から
●**講師**…小貫隆久氏（佐野東高校教諭）
●**会場**…市役所湯津上庁舎
●**定員**…30名（先着順・要申込）
●**費用**…無料
※電話でお申し込みください。

【展示解説】
●**日時**…▼12月6日㊐午後1時30分から▼令和3年1月17日㊐午後3時30分から
●**会場**…なす風土記の丘湯津上資料館
●**定員**…20名（要申込）
●**費用**…無料
※電話でお申し込みください。
問申 歴史民俗資料館
TEL（98）2151

なす風土記サロンのお知らせ

なす風土記の丘湯津上資料館・歴史民俗資料館で行った1年間の調査研究の成果を、資料館職員が報告します。

●**日程・内容**
▼第1回…12月13日㊐
「古代の土器のはなし」
報告者…学芸員　鈴木志野
▼第2回…1月24日㊐
「那須国造碑をめぐる人々」
報告者…学芸員　宮澤友美
▼第3回…2月14日㊐
「試掘調査報告会」
報告者…なす風土記の丘湯津上資料館・歴史民俗資料館館長　上野修一
▼第4回…3月14日㊐
「民俗調査と市史編さん」
報告者…市史編さん委員会民俗部会長　木村康夫
●**時間**…午後1時30分～3時
●**場所**…市役所湯津上庁舎
●**定員**…30名前後（要申込）
●**費用**…無料
※電話でお申し込みください。
問申 歴史民俗資料館
TEL（98）2151

冊子「大田原の民話」販売

市内で20年に渡り、民話の語り部として活動している「大田原ふるさと民話の会」が、市に伝わる民話74話を収めた冊子「大田原の民話」を作成しました。地元で語り継がれてきた民話に触れ、大田原の新たな魅力探索に出かけてみませんか。

●**販売価格**…1冊1000円（税込）
※購入方法は、大田原ふるさと民話の会に直接お問い合わせください。
問 大田原ふるさと民話の会
会長　稲垣　清子
TEL（23）1816
問 商工観光課　本4階
TEL（23）3145

黒羽古文書講座

黒羽地域を中心とした中世～近世の古文書を題材として、くずし字の読み方を学び、地域の歴史にふれてみませんか。

●**日程**…①令和3年1月16日㊏、②1月23日㊏、③2月13日㊏
●**時間**…午後1時30分～3時30分
●**場所**…黒羽川西地区公民館多目的ホール
●**講師**…新井敦史（黒羽芭蕉の館学芸員）
※「とちぎ県民カレッジ登録講座」となっています。
●**費用**…無料
●**定員**…28名（先着順）
●**持ち物**…鉛筆とノート
●**申込方法**…12月15日㊋～令和3年1月15日㊎に左記へ直接または電話・FAXで申し込み。
問申 黒羽芭蕉の館
TEL（54）4151
FAX（54）4188

スポーツ

大田原市屋内温水プール臨時休館のお知らせ

館内清掃と設備点検などで次の期間臨時休館します。

●**期間**…12月7日㈪～18日㈮

※詳細は、ホームページをご覧ください。

問 スポーツ振興課 体 TEL（22）8012

問 大田原市屋内温水プール TEL（24）0778

産業・雇用

大田原市農業公社 農業体験参加者募集【はりはり漬け・おから煮作り】

●**日時**…1月16日㈯ 午前9時から

●**場所**…湯津上農村環境改善センター

●**募集人数**…8人

●**費用**…500円

●**受付開始**…12月16日㈬午前8時30分から（12月23日㈬まで受付）

●**申込方法**…電話または直接左記窓口へ申し込み。

※詳細は後日連絡します。

※応募者多数の場合抽選。

※新型コロナウイルス感染症対策として、参加者を大幅に減らしています。

問 申 （公財）大田原市農業公社 TEL（23）4834

自衛官候補生採用試験案内

問 申 自衛隊大田原地域事務所 TEL（22）2940

種目	受付期間	試験日	試験場所	応募資格
自衛官候補生（男女）	1月9日㈯～2月5日㈮	2月11日㈭㈷	宇都宮市	18歳以上33歳未満の方
	2月6日㈯～2月26日㈮	3月6日㈯		

地酒の普及促進について

市では、平成26年1月に「大田原市の地酒の普及の促進に関する条例」を施行し、地酒の普及による経済の振興、郷土愛の醸成、地産地消などを図っています。

また、県でも同様に「とちぎの地元の酒で乾杯を推進する条例」を施行しています。

大田原（栃木県）には日本酒や焼酎など、美味しいお酒がたくさんあります。年末年始、忘年会や新年会、家族や友人との集まりなど、お酒を飲む機会には、新型コロナウイルス感染症の予防対策をしっかり行って、地元のお酒を楽しみましょう！

※飲酒は20歳になってから。

※飲酒運転は絶対にやめましょう。

※地元の酒の普及促進を目的としたものであり、飲酒を強制するものではありません。飲酒の際には、個人の嗜好や意思を尊重しましょう。

問 商工観光課 本 4階 TEL（23）3145

教育

令和3年度奨学生募集

●**資格**

▼市内に住所を有する方の被扶養者で、経済的理由によって修学困難な方

▼学校教育法の規定に基づく高等学校、高等専門学校、短期大学、大学、大学院に入学予定、または在学中の方

▼品行が正しく、学業が優れた方

▼連帯保証人（2名）を付することができる方

▼貸与月額6万円の場合は、他の機関から奨学金などの貸与を受けていない方

●**貸与額**

▼高等学校・高等専門学校 月額1万2千円

▼短期大学・大学・大学院 【自宅通学】月額2万円 【自宅外通学】月額4万円または月額6万円

※すべて無利子

●**貸与期間**…在学校の正規の修業期間

●**返還**…貸与終了1年後から返還開始。貸与期間の2倍から4倍に相当する期間まで。

●**募集期間**…2月10日㈬～3月19日㈮

※詳細は、広報おおたわら1月号および市ホームページでお知らせします。

問 申 教育総務課 本 4階 TEL（23）3111

DV相談ナビ

ひとりで悩んでいませんか？

相談専用電話番号 ＃8008

配偶者からの暴力に悩んでいることを、どこに相談すればよいかわからないという方のために、全国共通の電話番号から相談機関を案内するＤＶ相談ナビサービスを実施しています。

発信地などの情報から最寄りの相談機関の窓口に電話が自動転送され、直接ご相談できます。匿名でも相談できますのでご安心ください。

※ご相談は、各機関の相談受付時間内に限ります。

※通話料がかかります。

問 政策推進課 本 6階 TEL（23）8715

那須与一伝承館通信

第67回

戦国時代のお歳暮

12月になりました。年末になり、皆さま年越しの準備でお忙しいことかと思います。

さて、年末というと、日頃お世話になった方へ贈り物をする「お歳暮」が思い起こされます。このお歳暮（年末に贈り物をする）という文化の歴史は古く、少なくとも戦国時代前期頃にはありました。

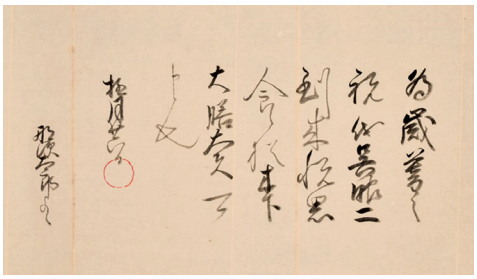

（年末詳）極月26日付那須資晴宛豊臣秀吉朱印状写

那須家に伝来した資料に、戦国時代の書状を書き写した巻物があります。この中に、お歳暮に関する書状が収録されています。この書状（朱印状）は、豊臣秀吉が那須資晴に宛てたものです。それによると那須資晴は、秀吉に「歳暮の祝儀」として呉服二着を贈りました。これに対し秀吉は、「嬉しく思う（悦思食候）」と伝えています。ちなみに、資料に赤い「〇」印が描かれていますが、これは豊臣秀吉のハンコ（朱印）を表しています。

本資料は、現在那須与一伝承館で展示しています。道の駅に年末の準備で立ち寄った際、ぜひご覧ください。

問 那須与一伝承館 TEL（20）0220

黒羽芭蕉の館だより

第78回

刀と脇差

今回は、今年9月に竹内義視氏（大田原市在住）より寄贈された二振りの刀剣について紹介します。

一振りは刀で、茎に「近江守藤原継平」という銘が刻まれています。長さ69・5㎝、反り0・9㎝、目くぎ穴は1個で、制作年代は江戸時代前期です。「近江守藤原継平」は、この刀を制作した刀工の名前で、武蔵の刀工です。

もう一振りは脇差で、茎に「越前国住下坂」という銘が刻まれています。長さ52・8㎝、反り1・8㎝、目くぎ穴は1個で、制作年代は江戸時代前期です。下坂は越前国の刀工で、下坂孫次郎と称していました。

寄贈者の竹内氏は、日本美術刀剣保存協会会員で、日本の刀剣に造詣深く、同協会栃木県支部が毎年12月に宇都宮二荒山神社において開催している「ふいご祭り」の実行委員長を務めています。黒羽芭蕉の館へは既に平成30年12月にも、室町時代（永正～天文期）の刀一振り（銘「備州長船祐定」）を寄贈されています。

これら三振りの刀剣については、当館特別展示室で展示中です。

竹内義視氏寄贈刀・脇差

問 黒羽芭蕉の館 TEL（54）4151

子ども未来館のお知らせ

●**開館時間**…午前９時～午後５時
●**入館料**…１歳～小学６年生のお子さま一人につき200円（保護者・１歳未満のお子さま無料）
●**休館日**…第１月曜日（祝日の場合その翌日）
年末年始は12月31日㊍、１月１日㊎㊗、１月４日㊊がお休みです。
●**場所**…トコトコ大田原２階

■子ども未来館とは？

子どもたちのための室内大型遊具施設です。子どもたちは冬でも汗をかきながら目いっぱい遊びます。

ぴょんぴょん飛び跳ねる「ふあふあマット」

子ども未来館名物「ふあふあ滑り台」

■イベントのお知らせ

12月：「子ども未来館のクリスマス！」
みんなは１年間良い子で過ごせたかな？12月24日㊍・25日㊎にクリスマスイベントを開催するよ！楽しみに待っててね！

１月：年始は１月２日㊏から開館します。当日、新年早々来館してくれたみんなに2021年の干支・丑（うし）にちなんだおみくじを引いてもらうよ！

２月：節分には子ども未来館が鬼の館に？

■子ども未来館では新型コロナウイルス感染症対策を行っています。トコトコ大田原ホームページで感染症対策の詳細やイベント案内を確認の上、ご来館ください。また、イベントは今後の状況によりやむを得ず中止する場合もあります。ご了承ください。

問 子ども未来館 TEL（47）4125

本 本庁舎（新庁舎）　湯 湯津上庁舎　黒 黒羽庁舎　生 生涯学習センター　体 県立県北体育館

自然観察館だより

TEL (28)3251

■「続・おもしろ甲虫のなかま展」のおすすめの甲虫・・・Part 2

今月も、皆さまに特にご覧いただきたいおすすめの甲虫を紹介します。

◆オオルリオサムシ

北海道の特産種で、美しく大きいオサムシです。体の背面は金属光沢を帯び、金緑色のものから頭胸部が赤銅色のもの、上ばねが銅色、青紫色のものなど変化があります。体長は25～35㎜。後ばねは退化していて飛ぶことができません。

◆ゴライアスオオツノハナムグリ

世界最大のハナムグリで、アフリカ大陸に生息しています。大型のものになると体長が100㎜を越え、また体高や体幅もビッグサイズ。重さも100g を超えるものがあると言われ、世界一重い昆虫とされています。

同展の最終日は12月13日㊐です

■自然観察会（冬の野鳥を観察しよう）を開催！

冬のふれあいの丘で野鳥を観察します。

●**日時**…令和３年１月17日㊐　午前９時～11時30分
●**集合場所**…ふれあいの丘駐車場　※のぼり旗が目印
●**定員**…15名（小学生以上。小学生は保護者同伴）
※先着順
●**持ち物**…雨具、筆記用具、双眼鏡（お持ちの方はご持参ください。当館でも用意しています。）
●**申込方法**…１月14日㊍までに電話（午前９時30分～午後４時）で申込み。
●**その他**…雨天中止。大田原理科クラブと共催。
※新型コロナウイルス感染症拡大防止のため中止になる場合があります。

■自然観察会・ビオトープの中をのぞいてみよう（10月18日㊐開催）の様子を紹介します

那須拓陽高校大山農場のビオトープで、水路にいる魚などを捕獲し、生息数を調べました。約２時間の調査で、タイリクバラタナゴ、モツゴ、メダカ、ドブガイ、タニシなどが確認できました。

休館日…毎週月曜（祝日を除く）、祝日の翌日（日曜を除く）
■開館時間…午前９時30分～午後４時30分
（入館は午後４時まで）

天文館だより

TEL (28)3254

■星空情報■

【木星と土星が大接近】

木星

これまで夕暮れ時から深夜にかけ南の空で寄り添うように輝いていた木星と土星とが、21日から22日にかけ大接近します。両者の間隔は最も近い時には0.06度にまで近づき、望遠鏡の視野に同時に収まってしまうほどになります。

ガリレオ衛星を従えた木星と、環のある土星とが同時に見られる機会はめったにありません。

また、これまでは木星が先、土星が後になって進んでいましたが、この接近以降はその順番を入れ替えて進むようになります。

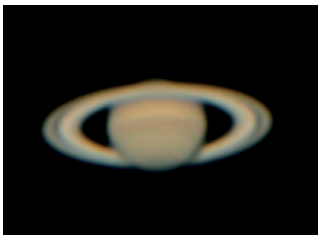

土星

天文館ではこの大接近の姿を見ていただくイベントを実施します。どうぞお気軽にお越しください。

■主なイベント（１月中旬～２月中旬）■

①【冬の星座は宝石箱（双眼鏡を使って）】

●**日時**…２月６日㊏　午後７時10分～９時
●**内容**…冬の星座を覚えた後、大型双眼鏡を使って冬のオリオン大星雲M42やプレアデス星団M45、ヒアデス星団などの有名天体を観望。

②【Mitaka65㎝望遠鏡で写真撮影会（M42）】

●**日時**…２月７日㊐
午後７時10分～９時
●**内容**…Mitaka65㎝望遠鏡にお手持ちのデジタルカメラを接続し、オリオン大星雲M42の拡大写真を撮影。

M42 オリオン大星雲

③【ＴＯＡ150望遠鏡で写真撮影会（M45 バラ星雲）】

●**日時**…２月13日㊏　午後７時10分～９時
●**内容**…ＴＯＡ150サブ望遠鏡にお手持ちのデジタルカメラを接続し、M45プレアデス星団やバラ星雲の全体像を撮影します。

※詳細は天文館ホームページをご覧ください。

【お知らせ】

新型コロナウイルス感染症対策のため、本館では現在一度に入館できる人数を制限しています。

休館日…毎週月曜（祝日を除く）、祝日の翌日（日曜を除く）
■開館時間…午後１時30分～９時
（入館は午後８時30分まで）

※休館日は生活カレンダーで確認できます。

大田原図書館からのお知らせ

大田原図書館 TEL(23)4560 通年 9:00～19:00
黒羽図書館 TEL(59)0855 平日 9:30～18:30 土日祝 9:30～17:30
湯津上図書室 TEL(98)7037 通年 9:00～17:00

大田原図書館 おはなしコーナー	ピノキオおはなし会	12月６日㊐・12月20日㊐・１月17日㊐ 午後２時～３時	読み聞かせ紙しばいなど
	こどものつどい 出演：ガールスカウト	12月13日㊐・１月10日㊐　午後２時～３時	
トコトコ大田原３階 つどいの広場	にじいろおはなし会	※12月はお休みです。　１月26日㊋　午前11時から	
しんとみ子育て支援センター	おひさまぽかぽかの会	※12月はお休みです。　１月８日㊎　午前11時から	
黒羽図書館２階視聴覚室	コアラおはなし会	12月13日㊐　午前11時から　※１月はお休みです。	

※新型コロナウイルス感染症の影響で、イベントが中止になる場合があります。

★お知らせ★

★大田原図書館クリスマス人形劇のお知らせ★
●**日時**…12月19日㊏　午後１時30分～２時30分
●**場所**…トコトコ大田原３階　視聴覚室
●**対象**…親子向け
●**定員**…10組20名
●**主演**…人形劇団望之社＆ハッチハッチェル
●**内容**…音楽影絵劇「クリスマスキャロル」
●**申込**…11月23日㊊㊗より電話または大田原図書館レファレンスカウンターにて受付

★令和２年度図書館講演会「新聞でタイムスリップ」★
明治、大正、昭和時代の過去の新聞を振り返り、参加された方には誕生日新聞をプレゼントします。
●**日時**…令和３年１月24日㊐　午後２時～３時30分
●**場所**…トコトコ大田原３階　視聴覚室
●**講師**…下野新聞社デジタルメディア部
●**定員**…20名　●**費用**…無料
●**申込**…12月20日㊐～令和３年１月17日㊐午前９時～午後７時　大田原図書館カウンターまたは電話にて受付（黒羽図書館・湯津上庁舎図書室では受付しません）

こんにちは。大田ワラオです。
街のイルミネーションが綺麗な季節になりましたね。

図書館ホームページ

那須野が原ハーモニーホールからのお知らせ

TEL(24)0880

近日開催

■第26回那須野が原美術展
●**日時**…12月12日㊏～12月14日㊊　午前10時～午後４時（最終日は午後３時まで）　第1ギャラリー　入場無料
●**出品**…那須塩原市文化協会西那須野支部（絵画愛好会・書道愛好会・日光彫グループ・日本画愛好会）

チケット発売情報

■ジャン＝フィリップ・メルカールト　オルガン・リサイタル　～オルガン・シンフォニーコンサート Vol.7～
●**日時**…２月６日㊏　午後３時開演　大ホール
●**チケット**…全席指定　大人 1,000 円（友の会 900 円）
小・中学生 無料（要入場券）
※未就学児入場不可
※ハーモニーホール友の会会員100名を招待します（先着順・要予約）
♪友の会優先電話予約：12月24日㊍
♪一般発売：12月26日㊏

■ろう者と聴者が共につくる人形劇団　デフ・パペットシアター・ひとみ　河の童（かわのわっぱ）
●**日時**…２月20日㊏　午後３時開演　小ホール
●**チケット**…全席指定　大人1,600円（友の会1,500円）
高校生以下500円　※４才未満の入場不可
障害者手帳をお持ちの方500円
※車いす＋付添い１名500円（指定スペース）
♪友の会優先電話予約：12月24日㊍
♪一般発売：12月26日㊏

※出演者への花束、プレゼント、出入り待ち、楽屋訪問などはお断りします。
※新型コロナウイルス感染症の状況により中止になる場合もあります。あらかじめご了承ください。

主催・共催事業の公演中止のお知らせ

新型コロナウイルス感染症拡大防止の措置として、以下の公演を中止します。

開催日	公演名
12/12㊏	与一太鼓・疏水太鼓
12/13㊐	ジュニアオーケストラ定期演奏会
12/20㊐	演劇講座ミュージカル部門公演
12/25㊎	ふるさとの音楽家シリーズ Vol.32　モーツァルト合奏団
1/10㊐	ニューイヤーコンサート

※一部開催や代替公演をご案内している公演についても、今後の状況によっては中止または延期になる場合があります。その都度ホームページでお知らせしますので、ご確認いただくか、ホールにお問い合わせください。

【休館のお知らせ】12月29日㊋～１月３日㊐は、年末年始の休館となります。

感染症の防止対策のために

10/13

栃木県行政書士会からの寄附

栃木県行政書士会より、新型コロナウイルス感染症の予防と拡大防止の一環としてマスク2,000枚が寄贈されました。

寄贈していただいたマスクは、新型コロナウイルス感染症などの感染症防止対策のために有効活用させていただきます。

丁寧に巻きました

10/23

侍塚古墳こも巻き

10月23日「霜降（そうこう）」の日に国指定史跡の上・下侍塚古墳で、恒例の松のこも巻きが行われました。

この松は、徳川光圀（みつくに）が元禄５年（1692）に行った日本で最初の学術的発掘調査後の墳丘の保護に由来するものです。これを守るため、毎年こもを巻き、翌年３月上旬の「啓蟄（けいちつ）」の日に外します。地元の侍塚古墳松守会会員や湯津上小学校の児童が、約100本の松に手際よくこもを巻きつけました。

今季唯一の大田原開催

10/25

宇都宮ブレックス VS サンロッカーズ渋谷

栃木県をホームとする宇都宮ブレックスが 10月24日、25日の２日間にわたり県北体育館で熱戦を繰り広げました。粘り強い戦いを繰り広げ、見事ホーム２連勝を飾りました。25日の試合で＃６比江島選手がキャリア通算4,000得点、＃22ロシター選手がキャリア通算2,500リバウンドを達成しました。

今後のブレックスの活躍から目が離せません。

黒羽小学校運動会・大田原小学校持久走大会

9/30 11/4

いちご一会ダンス

（黒羽小学校）

（大田原小学校）

９月30日に黒羽小、11月４日～６日に大田原小の児童たちが「いちご一会ダンス」を踊りました。黒羽小では運動会のために練習したダンスにオリジナルの動きや装飾を加えるなどして、保護者から盛大な拍手が送られていました。大田原小では校内持久走大会の準備運動として披露し、「とちまるくん」「与一くん」も駆けつけ、一緒にダンスを踊りました。「いちご一会ダンス」は２０２２いちご一会とちぎ国体・とちぎ大会のイメージソングに合わせたダンスです。

広報おおたわら Dec. 2020／No.1281

指導する芹江隊員

活性化活動を通じて　～地域おこし協力隊～

10月15日に両郷中央小学校で、大田原市地域おこし協力隊の芹江匡晋（せりえまさあき）隊員が、５、６年生を対象とした体育授業を行いました。芹江隊員は協力隊として、市民に対するスポーツによる健康増進に関する活動を行っており、この日も両郷中央小学校の児童に対し、適切な身体の動きを覚えてもらうため、体感トレーニングなどを用いた準備運動の大切さを教えるといった内容の授業を行いました。

本市も市の活性化のため、協力隊員が自身のスキルを活かした取り組みを今後とも行っていきたいと考えていますので、積極的な協力隊員のご活用、よろしくお願いします。

問 政策推進課　本 6階　TEL（２３）８７９３

おおたわら令和の名木選 ⑨

問 農林整備課　本 4階　TEL（２３）８８１３

今月ご紹介する樹木は、那須神社（南金丸）および実取湯泉神社（実取）の２か所の杉並木です。

神社には必ずと言っていいほど御神木や参道に杉の木が植えられていますが、どうしてかご存じでしょうか？昔から神様は、杉の木を伝って天上界から地上界に降りてくると言われているそうで、太くてまっすぐに伸びるスギの特性もあり、神社には数多くのスギが植えられるようになったそうです。この機会にぜひ、ご参拝いただき、神様をより身近に感じてみてはいかがでしょうか。

また、那須神社にゆかりのある那須与一、実取湯泉神社の九尾の狐伝説など両神社にまつわる歴史に触れてみることも名木を楽しむ一つの方法ではないでしょうか。

詳しい場所などについては、ホームページをご覧ください。

那須神社の杉並木

実取湯泉神社の杉並木

発行／大田原市　TEL 0287(23)8700　FAX 0287(23)8798
編集／情報政策課
https://www.city.ohtawara.tochigi.jp
jouhou@city.ohtawara.tochigi.jp
印刷／有限会社アート美術印刷

12月　生活カレンダー

医：休日当番医　相：各種相談　健：各種健康相談　納：各種納期日　くらし情報館開館日　図：図書館休館日

日	月	火	水	木	金	土
11/29 医 高橋外科医院 TEL (22) 2624	30 納 国民健康保険税（５期） 納 後期高齢者医療保険料（５期） 納 介護保険料（５期）	12/1	2 相 心配ごと（湯津上） 健 乳幼児健康相談 くらし情報館	3 相 教育支援相談会 健 ６～７か月の赤ちゃん教室 健 もの忘れ相談	4 相 心配ごと（大田原）	5 くらし情報館
6 医 増山胃腸科クリニック TEL (23) 6321	7 図 大田原・湯津上	8 相 行政・人権（大田原） 相 行政・人権・心配ごと（湯津上） 相 行政・人権（黒羽） くらし情報館	9 健 精神保健福祉クリニック	10 相 法律（広域） 相 いのちの電話 くらし情報館	11 相 心配ごと（大田原） 健 心の健康相談室	12
13 くらし情報館 医 益子医院 TEL (59) 0835	14 図 黒羽	15	16 くらし情報館	17 相 心配ごと（黒羽）	18 相 心配ごと（大田原） 図 大田原・黒羽 湯津上 くらし情報館	19
20 与一太鼓定期演奏会（11：00～）那須与一伝承館 TEL (20) 0220 医 益子クリニック TEL (54) 2727	21 健 心の健康相談室 図 大田原・湯津上	22 相 教育支援相談会	23 相 法律（市民） 相 公正証書 相 不動産 健 おたっしゃクラブ もしもし市長さん（9:30-10:30） ☎ 0120-188911	24	25 相 心配ごと（大田原）	26
27 医 藤田医院 TEL (29) 0010	28 図 黒羽 納 市県民税（４期） 納 固定資産税・都市計画税（４期） 納 国民健康保険税（６期） 納 後期高齢者医療保険料（６期） 納 介護保険料（６期）	29 医 だいなリハビリクリニック TEL (20) 3102	30 図 黒羽・湯津上 医 山の手岡くりにっく TEL (20) 2251	31 図 大田原・黒羽 湯津上 医 車田医院 TEL (54) 0062	1/1 元日 図 大田原・黒羽 湯津上 医 小林内科外科医院 TEL (23) 8870	2 図 黒羽・湯津上 医 鎌田浅香医院 TEL (22) 2703
3 図 黒羽・湯津上 医 橋本内科クリニック TEL (22) 2220	4 図 大田原・湯津上	5	6 相 行政・人権（湯津上） 相 心配ごと（湯津上） 健 乳幼児健康相談	7 健 ６～７か月の赤ちゃん教室 健 もの忘れ相談	8 相 心配ごと（大田原） 健 すくすく教室	9

大田原市の人口

R2.10.1 現在

【人口・世帯数（前月比）】

■人口 73,096 人（-34）
男 36,612 人（-26）
女 36,484 人（-8）
■世帯数 30,175 戸（+1）
H27年国勢調査を
基礎としています。

各種ＱＲコード

市ホームページ　市Twitter　市Youtube

市Facebook　よいちメール　インフラ不良箇所通報メール※

※道路や公共施設・上下水道などの不良個所を見つけたときは、ご連絡ください。

土日祝日・夜間の水道の問い合わせ

問 大田原市管工事工業組合

大田原地区
TEL ０９０（７２３４）４４６２
湯津上・黒羽地区
TEL ０９０（２１５７）１５１３
※本管漏水工事のための待業者であるため、宅内工事（漏水）はすぐに対応ができない場合があります。

くらし情報館

問 くらし情報館（大田原市くらしの会／中央 1-2-14）　TEL（２２）３９０３
開館時間：10：00 ～ 15：00（開館日はカレンダーでご確認ください。）

ゆずりたい	ゆずってほしい
●**お子さん向け**…抱っこひも・歩行器・ベビーいす・スキーウェア上下（140㎝）・学習机 ●**家具・インテリア・家電製品・楽器など**…電気こたつ・箪笥・額縁・足踏みミシン・シングルベッド・ロフト型パイプベッド・座卓・システムベッド ●**制服・体操着など** 野崎中学校≪女子柔道着・女子テニス部トレーナー≫ ●**その他**…塗鉢（数個）・本棚（20 × 60 × 112）（98 × 18 × 27）・雑剥製飾りケース・ポータブルトイレ・七段雛飾り・三脚・スキーウェア上下（男・女）・スキー用品一式（男・女）・スキー用品（中学生用）・農業用パイプハウス・鎧兜（正月用）・兜（5月節句飾り用）・お雛様飾り（ガラスケース、オルゴール付き）	●**お子さん向け**…ベビーベッド・オルガン・チャイルドシート・ベビー用品一式・女子用自転車（20 インチ） ●**家具・インテリア・家電製品・楽器など**…電動ミシン・足踏みミシン・テレビ・ステレオ・食器棚・ソファーベッド・除湿器・電気掃除機・家具調こたつ・シングルベッド・畳（10 枚）・箪笥・洋服箪笥 ●**制服・体操着など**…ひかり幼稚園≪制服・リュック・帽子・男子体育着上下（110㎝）≫・紫塚小学校≪運動着一式（120㎝）（140 ～ 160㎝）・大田原中学校≪男子制服（S・M）・女子制服（S・M）・女子体育着（S・M）・女子ポロシャツ（S・M）≫・若草中学校≪女子制服（M・160㎝）・男子体育着（2L・3L）・バレーボール部ウィンドブレーカー・バレーボールシューズ≫・黒羽中学校≪柔道着（L）≫ ●**その他**…自転車・かなめ焼き・ガーデンシュレッダー・農業用パイプハウス・マウンテンバイク・卓球台・ベンチコート（160㎝）・墨すり機・キーボード・車イス・電動自転車

（登録状況：11 月 1 日現在）

消費生活センターからのお知らせ

『通信販売』は、購入条件をしっかり確認しましょう！

問 大田原市消費生活センター（住吉町 1-9-37）
TEL（２３）６２３６
受付時間…平日 9：00～12：00、13：00～16：00
消費者ホットライン TEL １８８

新しい〝消費〟生活様式の影響で、通信販売に関する相談が増加しています。中でも、「お試し○円」などと通常より低価格で購入できることを広告する化粧品や健康食品で、複数回の購入が条件となっている定期購入トラブルに関するものが目立ちます。

インターネット通販やテレビショッピング、折り込み広告などを利用する場合は、商品説明はもとより、商品の代金、返品や解約の条件など購入条件をしっかり確認しましょう。特にインターネット通販の場合、購入条件の詳細は**規約**や**特定商取引法に基づく表示**に記載されていることが多いので、必ず確かめるようにしましょう。困った時は、消費生活センターへお電話ください。

粗大ごみの処分方法について

問 生活環境課　本 2 階　TEL（２３）８７０６
問 広域クリーンセンター大田原　TEL（２０）２２７０

家電製品や大型家具など、指定ごみ袋に入らない大きさのごみは、粗大ごみとなり、ごみステーションに出すことができません。広域クリーンセンター大田原への直接搬入などで処分してください（広域クリーンセンター大田原では一部処分のできないものがあります。詳細はお問い合わせください）。
なお、「テレビ」、「エアコン」、「冷蔵庫・冷凍庫」、「洗濯機・衣類乾燥機」を処分する場合には、郵便局で発行する「家電リサイクル券」が必要になります。指定袋に入る大きさの小型テレビや冷蔵庫・冷温庫・保冷庫でも、ごみステーションに出すと「違反ごみ」になりますので、ご注意ください。

●運搬の手段がない場合には、戸別収集（事前予約制）をご利用できます。ご利用の際は上記生活環境課までお電話ください。
●ごみの分別や処分のできないものについては、「家庭ごみの出し方ガイド」や「おおたわらクリーンナビ（ＱＲコード）」、「ごみ分別収集カレンダー」をご覧ください。

子育て支援情報

※子育て支援センター・つどいの広場・子育てサロンは、新型コロナウイルス感染症拡大防止のため、事前予約制、人数制限を行っています。開設時間を短縮している施設もありますので、最新情報はホームページなどを確認するか直接お問い合わせください。

子育て支援センター	しんとみ	ゆづかみ	すくすくきっず(くろばね)	ひかり
場所	しんとみ保育園	ゆづかみ保育園	くろばね保育園	ひかり幼稚園
電話	TEL(22)5577	TEL(98)3881	TEL(59)1077	TEL(23)5533
開設日時	㊊～㊎ 9:00～12:00／13:00～16:00（**ひかりは15:00まで**）			
休館日	**12/17㊍PM 12/28㊊～1/3㊐**	**12/10㊍AM,12/17㊍PM 12/28㊊～1/3㊐**	**12/17㊍,12/21㊊ 12/29㊋～1/6㊌**	**12/21㊊ 12/28㊊～1/5㊋**

つどいの広場	さくやま	トコトコ
場所	旧さくやま保育園	子ども未来館
開設日時	㊊・㊌・㊎・第4㊏ 9:00～14:00	㊊～㊎ 9:00～12:00／12:45～15:00
休館日	**12/11㊎PM, 12/25㊎PM 12/28㊊～1/3㊐**	**12/3㊍PM, 12/7㊊, 12/11㊎PM, 12/25㊎PM 12/28㊊～1/4㊊, 1/6㊌PM**

子育てサロン	かねだ	のざき	かわにし
場所	金田北地区公民館	うすばアットホーム	川西高齢者ほほえみセンター
開設日時	㊋9:00～12:00	㊍9:00～12:00	㊌9:00～12:00
休館日	ー	**1/7㊍**	ー

病児・病後児保育	病後児のみ　※要登録	病児・病後児　※要登録
施設	保育園ベビーエンゼル	国際医療福祉大学　金丸こども園
利用時間	㊊～㊎8:00～18:00	
料金(1日)	病児　2,000円／病後児　500円	
予約電話	TEL(22)8834	TEL(48)6610

マザーズ出張相談　**※人数制限に対応するため、完全予約となります。**

場所	ゆづかみ子育て支援センター	問ハローワーク大田原マザーズコーナー
相談日時	**1/12㊋** 10:00～11:30	TEL(22)2268

■ファミリーサポートセンター
（保育課内）
TEL(23)8739
子育ての手助けをしたい・してほしい方が会員となり、地域で子育てを支え合う組織です。

■一時保育センター（子ども未来館内）
TEL(22)2813
▶開設日時：9:00～17:00
（休館日を除く）
▶対象：4か月～就学前の健康な乳幼児（市外の方を含む）
▶料金：1時間300円
（市外の方は500円）
※1回4時間、月5回まで。
事前申込が必要。（一定要件あり）

保健に関する教室・相談

教室・相談	日時		場所	内容	持ち物など	問い合わせ
乳幼児健康相談	12月2日㊌ 1月6日㊌	9:30～11:15	大田原保健センター	計測や育児相談など	母子健康手帳	子ども幸福課 本3階 TEL(23)8634
6～7か月の赤ちゃん教室	12月3日㊍ 1月7日㊍	9:40～11:30 (受付9:20～)	大田原保健センター	計測、赤ちゃんの育ち離乳食の進め方	※要予約	
すくすく教室	1月8日㊎	9:40～11:40	子ども未来館親子レクリエーションルーム	講話など	※要予約	
おたっしゃクラブ	12月23日㊌	9:30～11:30	本庁舎1階市民協働ホール	高齢者向けの運動や講話	軽い体操ができる服装	高齢者幸福課 本3階 TEL(23)8917
もの忘れ相談	12月3日㊍ 1月7日㊍	10:00～12:00	本庁舎3階相談室5	もの忘れなどの相談	※要予約	TEL(23)8757
心の健康相談室	12月11日㊎ 12月21日㊊	13:30～16:30	大田原保健センター	カウンセリング	※3日前までに要予約	健康政策課 本3階 TEL(23)8704
精神保健福祉クリニック	12月9日㊌	13:30～15:30	県北健康福祉センター	精神科医との面談	※要予約	県北健康福祉センター TEL(22)2259

市民健康診査

■令和2年度市民健康診査『集団健診』は、12月5日㊏で終了となります。多くの方々に受診いただき、ありがとうございました。

■医療機関健診（基本健診・乳がん検診・子宮がん検診）は2月28日㊐まで受診できます。受診を希望される方は、下記へお問い合わせください。
なお、基本健診は国民健康保険、後期高齢者医療に加入されてる方が対象です。市の健診は、1年に1回の受診です。市民健康診査および国民健康保険の人間ドック・脳ドックで受診した項目は、重複して受診することはできません。

問申 健康政策課　本3階　TEL(23)7601

■令和3年度市民健康診査申込みについて

●申込書の配布方法

▶世帯ごとに申込書を郵送します。封筒の中に一人1通ずつ申込書が入っていますので、必ず開いて記載内容の確認をお願いします。
▶郵送期間…令和3年2月下旬

●申込みについて

▶申込開始日…2月24日㊌から
▶申込方法…インターネット、電話（予約専用コールセンター）、ファクス、郵便などでお申し込みいただけます。
▶受診希望日について…健診会場ごとに定員がありますので、定員を超えた場合は、受診日を変更していただくことがあります。

休日当番医

【診療時間】9：00 ～ 17：00

事前に当番医療機関に電話してから受診してください。
また、やむを得ず変更になる場合があります。

月	日	当番医名	住所	電話
12月	6日㊐	増山胃腸科クリニック	加治屋 83-413	TEL(23)6321
	13日㊐	益子医院	大久保 266	TEL(59)0835
	20日㊐	益子クリニック	黒羽田町 827	TEL(54)2727
	27日㊐	藤田医院	野崎 2-7-14	TEL(29)0010
	29日㊋	だいなリハビリクリニック	紫塚 3-2633-10	TEL(20)3102
12月	30日㊌	山の手岡くりにっく	山の手 2-21-10	TEL(20)2251
	31日㊍	車田医院	大豆田 457-24	TEL(54)0062
1月	1日㊎	小林内科外科医院	富士見 1-1606-265	TEL(23)8870
	2日㊏	鎌田浅香医院	浅香 3-3-9	TEL(22)2703
	3日㊐	橋本内科クリニック	元町 1-2-14	TEL(22)2220

夜間診療 【診療時間】毎日 19：00 ～ 21：30

那須地区夜間急患診療所
（中田原 1081-4 ／那須赤十字病院 1 階）
TEL 0287(47)5663
●**診療科目**…内科・小児科
※那須赤十字病院と併設ですが、別の医療機関になります。

急な病気やけがで心配な時に

とちぎ子ども救急電話相談・子ども（おおむね15歳未満）
【時間】㊊～㊏18：00～翌朝8：00　㊐・㊗8：00～翌朝8：00
TEL ＃8000　または　**TEL028(600)0099**

とちぎ救急医療電話相談・大人（おおむね15歳以上）
【相談時間】㊊～㊎18：00～22：00　㊏・㊐・㊗16：00～22：00
TEL ＃7111　または　**TEL028(623)3344**

各種相談

相談会場にご来場の際は、マスク着用にご協力ください。

★…祝日・年末年始を除く。

相談		日時		場所	問い合わせ
総合行政相談	大田原地区	12月8日㊋	10:00～12:00	市総合文化会館	市情報政策課 本6階 TEL(23)8700
	湯津上地区	12月8日㊋ 1月6日㊌	13:00～16:00	佐良土多目的交流センター	
	黒羽地区	12月8日㊋	9:30～12:00	黒羽・川西地区公民館	
人権相談	大田原地区	12月8日㊋	9:30～12:00	市総合文化会館	市総務課 本6階 TEL(23)1111
	湯津上地区	12月8日㊋ 1月6日㊌	13:00～16:00	佐良土多目的交流センター	
	黒羽地区	12月8日㊋	9:30～12:00	黒羽・川西地区公民館	
心配ごと相談	★大田原地区	毎週㊎	9:00～12:00	市役所A別館	市社会福祉協議会 TEL(23)1130
	★湯津上地区	毎月第1㊌	13:00～16:00	佐良土多目的交流センター	〃　湯津上支所 TEL(98)3715
	★黒羽地区	毎月第3㊍	9:00～12:00	社会福祉協議会黒羽支所	〃　黒羽支所 TEL(54)1849
広域無料法律相談（要予約）		12月10日㊍ （予約受付：12月3日㊍～9日㊌）	13:30～16:40	トコトコ大田原3階 市民交流センター	市総務課 本6階 TEL(23)1111 ※弁護士の指定、同じ質問での複数回相談はできません。
市民無料法律相談（要予約）		12月23日㊌ （予約受付：12月16日㊌～22日㊋）	13:30～16:00		
公正証書無料相談（要予約）		12月23日㊌	10:00～12:00 13:00～16:00	大田原公証役場	大田原公証役場 TEL(23)0666
不動産無料相談会（要予約）		12月23日㊌	13:30～15:30	不動産会館県北支部（黒磯文化会館前）	（公社）宅建協会県北支部 TEL0287(62)6677
自殺予防いのちの電話フリーダイヤル		毎月10日 8:00～11日 8:00		—	フリーダイヤル TEL0120(783)556
★がん相談支援		㊊～㊎ 第1・3㊏	9:30～12:30 13:30～16:30 9:30～11:30	那須赤十字病院相談室1	那須赤十字病院がん相談支援センター TEL070(6459)8711
★子育てに関する相談		㊊～㊎	8:30～16:00	子育て相談室	市子ども幸福課 本3階 TEL(24)0112
★生活困窮者の相談支援		㊊～㊎	8:30～17:15	市役所A別館	市社会福祉協議会 TEL(23)1130
★DV（家庭内暴力）・離婚に関する相談窓口（要予約）		㊊～㊎	9:00～16:00	市子ども幸福課	市子ども幸福課 本3階 TEL(23)8932
教育支援相談会（要予約）※小中学校への就学相談です		12月3日㊍ 12月22日㊋	9:00～12:00 9:00～12:00	市役所本庁舎4階	市学校教育課 本4階 TEL(23)3125

もしもし市長さん

月1回市長が皆さまからのご意見、ご要望をお聴きします。
■ 12月23日㊌・1月13日㊌
9：30 ～ 10：30
■電話番号…0120-188911（固定電話専用）

※指定日時以外や携帯電話からのお電話は、随時下記でお受けします。
問 情報政策課　本6階　TEL(23)8700