

# 広報 おぢたわら

2019  
5  
No.1262



特集  
マイナンバーカード



## マイナンバーカードの申請補助について

マイナンバーカードの申請について下記の通り申請の補助を行います。平日に各地区で行うほか、TOKOTOKO おおたわらでは休日に行います。会場では写真の無料撮影や申請の補助を行います。

### 各支所・地区公民館

- 日時…①午前9時～正午  
②午後1時～午後4時

日 程	場 所
6月 6日(木)	湯津上支所
6月 13日(木)	黒羽支所
6月 20日(木)	佐久山地区公民館
6月 27日(木)	野崎地区公民館
7月 4日(木)	親園地区公民館
7月 11日(木)	金田南地区公民館
7月 18日(木)	金田北地区公民館

会場では写真撮影と申請受付を行います。官公庁の発行した顔写真付の身分証明書をお持ちでない方は写真撮影と申請の補助のみとなります。

#### ●必要なもの

- ・身分証明書2点  
(官公庁の発行した顔写真付の物ともう1点)  
例)免許証と保険証、パスポートと通帳、住民基本台帳カードと年金証書、在留カードと学生証(写真付)  
※身分証明書については全て有効期限内のものに限ります。
- ・通知カード・印鑑(シャチハタ不可)・住民基本台帳カード(お持ちの方のみ)

### TOKOTOKO おおたわら

- 日時…5月25日(土)、6月29日(土)  
午前9時30分～午後4時

#### ●必要なもの

- 通知カード、印鑑(シャチハタ不可)
- ※ TOKOTOKO おおたわらでは写真撮影と申請の補助のみとなります。



## マイナンバーカードの休日交付について

### 市役所本庁舎

市役所本庁舎において下記の通りマイナンバーカードの休日交付を行います。

- 日時…5月26日(日)、6月23日(日)

※7月以降の日程については随時広報紙などでお知らせいたします。

休日交付については事前にご予約いただいておりますので、下記の番号までご連絡ください。

予約専用電話番号：0287(23)8755

自動交付機が平成30年12月30日をもって廃止となりました。業務時間外や土・日・祝日に住民票・印鑑登録証明書などを取得するには、マルチコピー機を利用したコンビニ交付サービスをご利用ください。午前6時30分～午後11時まで利用できるほか、市外でも証明書を取ることができます。ぜひご利用ください。



## マイナンバーのセキュリティについて

マイナンバーカードは特殊なインキを使用しているため偽造・変造が困難になっています。また内蔵されているICチップから不正に情報を読みだそうとするとICチップが壊れるようになっています。

このようにマイナンバーカードには様々な偽造防止の工夫がされているため、簡単に偽造されることはありません。

# マイナンバーカードを作りますか？



マイナンバーカードの申請は義務ではありませんが、各種手続きにおけるマイナンバーおよび本人確認の手段として用いられるほかにも、生活をより便利にするものですので、多くの市民の皆さまに申請していただきたいと考えています。

## マイナンバーカードがあると…



免許証などと同様に公的身分証明書として使うことができます。(免許返納後など)



コンビニでも住民票の写しや、印鑑登録証明書、課税証明書などが取得できます。



「マイナポータル」<sup>※1</sup>や「e-tax」<sup>※2</sup>などのオンラインサービスに利用できます。



マイナンバーの提示と本人確認がマイナンバーカード1枚でできます。

- ※1、政府が運営するオンラインサービスで、子育てに関する手続きがワンストップでできたり、市からのお知らせを受け取ることができるようになります。
- ※2、申告などの国税に関する各種の手続きについてインターネットを利用して電子的に手続きが行えるシステムです。

## マイナンバーの提供シーン



### 学生

- 奨学金の申請時に貸与元の機関へ
- アルバイトを始める時にバイト先へ



### 就職

- 源泉徴収票の作成や雇用保険などの手続きで勤務先へ
- 税の確定申告などの時に税務署へ



### 結婚・子育て

- 児童手当や出産育児一時金などの申請時に市区町村や健康保険組合へ
- 資産運用の手続きで銀行や証券会社へ



### 退職後

- 福祉や介護の手続きで市区町村へ
- 年金給付の手続きに日本年金機構へ

このほかにも、口座の開設時に銀行や郵便局へ提供したり、保険や共済の受取の際に保険会社や組合に提供したりと、さまざまなシーンでマイナンバーの提供が必要になります。マイナンバーカードがあれば、番号確認と身元確認が1枚でできます。

## 5月の目次

### 02 特集

#### マイナンバーカード

### 04 トピックス

元号の取り扱いについて／大田原市で実施している予防接種／令和元年度後期高齢者医療保険制度の保険料について ほか

### 08 健康おたわら塾

大田原市の子どものむし歯  
～生活リズムを整えてむし歯を防ごう～

### 10 市からのお知らせ

子育て／健康福祉／税／くらし ほか

### 21 地域のひろば

地域おこし協力隊／なす風土記ものがたり／  
知って得するくらし情報／自然観察館だより／  
天文館だより／大田原図書館／那須野が原ハー  
モニーホール

### 24 スナップおたわら

市議会定例会／相撲競技強化指定選手の認定  
ほか

## ■市民憲章

わたしたちは  
若い力をそだて としよりをうやまい  
大田原を明るいまちにしましょう

## ■大田原市役所

〒324-8641

栃木県大田原市本町1丁目4番1号

電話 0287(23)1111

業務時間 午前8時30分～午後5時15分(月～金)

延長窓口 午後5時15分～午後7時(水)

※市民課・国保年金課・税務課・収納対策課・

子ども幸福課・保育課・会計課のみ

「広報おたわら」はホームページや電子  
ブックでもご覧いただけます。

☞ <http://www.city.ohatawara.tochigi.jp/>

音訳(デジジー)版広報をご希望の方は、  
下記へお問い合わせください。

☎ 福祉課 本3階 ☎(23)8921



## ■市長メッセージ

### 「令和」の時代がはじまります



今月から、平成にかわり「令和」という新しい元号がスタートしました。この令和には、人々が美しく心を寄せ合う中で、文化が生まれ育つという意味が込められているそうです。新しい時代を新しい元号とともに歩み、大田原のさらなる飛躍の時代となるよう、市民全員で邁進していきましょう。

## ■今月の表紙

今月の表紙は、大宮温泉神社例大祭の際に披露された、  
両郷中央小学校の生徒たちによる那須与一の劇になります。  
与一公や武将に仮装した生徒たちによる劇は、例大祭を  
大いに盛り上げました。



## ■掲示板

### ■市営温泉の営業日および休館日■

市営温泉「黒羽温泉五峰の湯」および「湯津上温泉やすらぎの湯」の大型連休に伴う営業日と休館日は次のとおりです。

●営業日…5月1日(水)～6日(月)

●入浴時間…午前10時～午後9時(※入館受付は午後8時まで)

●休館日…5月7日(火)・8日(水)

☎ 商工観光課 本4階 ☎(23)3145

### ■テレビ視聴に関する重要なお知らせ■

大田原市の一部の地域において、携帯電話事業者による新しい電波の利用方法に伴い、テレビ映像に影響(ノイズなどの発生)が出る恐れがあります。

地上デジタルテレビに影響が出た場合は、700MHz利用推進協会にて、無償で回復作業を行いますので、コールセンターまでご連絡をお願いします。

☎ 一般社団法人 700MHz 利用推進協会

700MHz テレビ受信障害対策コールセンター

☎ 0120(700)012

IP電話の場合(有料)

☎ 050(3786)0700

※受付時間は午前9時から午後10時  
(土・日・祝祭日を含む)

## 元号の取り扱いについて

問総務課 **本**6階 **☎**(23)8702

市から発送する文書の年表記については、原則として元号を使用していますが、皇位の継承に伴い、5月1日から元号が「令和」となります。同日以降に市から発送する文書については原則として新元号「令和」を用います。

しかしながら、納税通知書に記載する納期限など、事務処理の時期の関係から新元号の記載が間に合わなく「平成」で表記しているものもあります。

元号が変わっても、「平成」で表記された期日などについては、法律的に効果が変わることはありませんので、有効なものです。

なお、改めて文書などの発行や発送は行いませんので、「平成」と表記されている部分は、新元号「令和」に読み替えていただきますようお願いいたします。



## 大田原市で実施しているお子さんの予防接種

問健康政策課 **本**3階 **☎**(23)8975

市では、感染症の発生およびまん延を防ぐため、以下の対象年齢に応じた予防接種を実施しています。

### 《定期接種》

種 類	回数	対 象 月 齢
ヒブ	4回	生後2か月から生後60か月に至るまでの間(生後2か月～5歳未満) ※接種開始年齢などにより接種回数は異なります。
小児の肺炎球菌 感染症	4回	生後2か月から生後60か月に至るまでの間(生後2か月～5歳未満) ※接種開始年齢などにより接種回数は異なります。
B型肝炎	3回	1歳に至るまでの間(1歳未満)
ジフテリア・百日せき 破傷風・不活化ポリオ	4回	生後3か月から生後90か月に至るまでの間(生後3か月～7歳半未満)
B C G	1回	生後12か月に至るまでの間(1歳未満) ※標準的には、生後5か月から生後8か月未満の間に受けます。
麻疹風しん	2回	1期(1回目)…生後12か月～生後24か月に至るまでの間(1歳～2歳未満) 2期(2回目)…就学前1年間(平成25年4月2日生まれ～平成26年4月1日生まれの年長児)
水痘(みずぼうそう)	2回	生後12か月～生後36か月に至るまでの間にある者(1歳～3歳未満)
日本脳炎	4回	《平成19年4月2日以降に生まれた方》 1期(1～3回目)…生後6か月から生後90か月に至るまでの間(生後6か月～7歳半未満) ※標準的には3歳から接種を開始します。 2期(4回目)…9歳以上13歳未満 《特例措置》次の①または②に該当する方は、特例として不足分の接種が受けられます。 ①平成10年4月2日～平成19年4月1日生まれの方 ⇒20歳未満まで ②平成19年4月2日～平成21年10月1日生まれの方 ⇒9歳以上13歳未満の間
ジフテリア・破傷風	1回	2期…11歳以上13歳未満
ヒトパピローマウイルス 感染症(子宮頸がん)	3回	小学6年生～高校1年生相当年齢の女子 ※平成25年6月14日から、積極的な勧奨は行っていません。

### 《市が行政措置として行う法定外の予防接種》

種 類	回数	対 象 年 齢
ロタウイルス 胃腸炎 (どちらかを選択)	2回	ロタリックス(1価ワクチン) 生後6週の初日から24週の初日まで
	3回	ロタテック(5価ワクチン) 生後6週の初日から32週の初日まで
おたふくかぜ	1回	1歳以上6歳となる日の属する年度の末日までの間(1歳～年長児の3月31日まで) ※おたふくかぜにかかったことがなく、予防接種も受けていないお子さんが対象です。

※市外の医療機関での接種を希望する場合、定期予防接種に限り、「栃木県内定期予防接種の相互乗り入れ事業」に協力する県内の医療機関であれば、事前の手続きをすることなく接種を受けられます。なお、県内でもこの事業に参加していない医療機関や県外の医療機関で接種を希望する場合は、事前に手続きが必要になります。  
 ※法定外の予防接種について、市の委託医療機関以外で接種を希望する場合は、事前の手続きが必要になります。



# 令和元年度後期高齢者医療保険制度の保険料について

問 国保年金課 本 2階 TEL (23) 1120  
 問 栃木県後期高齢者医療広域連合  
 TEL 028(627)6805

## ○令和元年度軽減特例措置の見直しについて

所得の低い方や元被扶養者の方（後期高齢者医療制度に加入する日の前日に被用者保険の被扶養者であった方）への保険料の軽減特例措置は、平成29年度から世代間・世代内の負担公平等の観点から段階的に見直されています。

## 【所得の低い方への均等割額軽減特例措置】

本来7割軽減のところ特例措置として、平成30年度まで9割軽減、8.5割軽減となっていました。9割軽減に該当する方は、基本的に介護保険料軽減の拡充や年金生活者支援給付金の支給の対象（ただし、被保険者本人や同一世帯の方で、市町村民税が課税されている方がいる場合は、対象となりません。）となることから、令和元年度は8割軽減に見直されます。

	平成30年度		令和元年度
軽減割合	9割軽減	⇒	8割軽減
	8.5割軽減	⇒	8.5割軽減※

※ 8.5割軽減対象の方は、年金生活者支援給付金の支給対象とならないことなどを踏まえ、激変緩和の観点から、令和元年度は8.5割軽減を据え置きます。

## 【元被扶養者の方への均等割額軽減特例措置】

平成30年度は特例措置として、制度の加入期間にかかわらず、均等割額が5割軽減されていましたが、令和元年度以降は制度加入後2年間が5割軽減となります。

## ○軽減判定所得基準の拡充について

均等割軽減の対象となる世帯（被保険者全員と世帯主）の軽減判定所得基準が拡充され、均等割額5割軽減については、被保険者数に乗ずる金額が27.5万円から28万円に、2割軽減については、被保険者数に乗ずる金額が50万円から51万円に引き上げられます。

## ご意見ありがとうございます

広報おたわらに対する

市では、より良い広報紙作りのため、毎年10名の方に「広報モニター」をお願いしています。平成30年度にいただいた貴重なご意見の一部をご紹介します。

① 必要な情報・新しく得た情報はありましたか。

○特集「侍塚古墳」の記事は簡潔明瞭で写真のレイアウトもすばらしかった。（4月号）

○特集「民生委員制度」

民生委員の活動は地道でボランティア的要素の多い活動にも関わらず、理解されないこともたくさんあるため、今回の特集は今後の活動にも励みになるものと感じた。（5月号）

○年金を受給している65歳以上の方の市民税・県民税特別徴収制度が参考になった。年金所得に係る所得割額などが年金支給額から特別徴収され、その他の所得に係る分は普通徴収になることがわかった。（6月号）

○特集の「ささえ愛おたわら助け合い事業」の説明、図解もよかったですと思います。ボランティアの顔写真が付いていて、より関心も湧いたと思う。（8月号）

○在宅医療で写真があることでよりわかりやすかった。（11月号）

② 分かりづらい文章表現・単語はありましたか。

○里親制度の説明の際、表現に冷たさを感じてしまった。（10月号）

○「与一の郷ごころ便」記事に実際に送られる写真があると良かった。（11月号）

○大田原マラソンの招待選手紹介の記事の招待選手のナンバーカードがわかりづらかった。（11月号）

③ 写真やデザイン・レイアウトの良点・改善点をお書きください。

○有料広告募集は、掲載可能なことを知らない人も多いと思うので、もっと目立つように大きくした方がよい。

※有料広告については、事務事業実施要綱に基づき、有料広告として掲載料を頂いて掲載をしています。

○月に一度の広報紙なので、限られた紙面の中で、マンネリ化せず情報量の多い広報紙を作ってほしい。

○カレンダー内の毎月人口・世帯数に外国人の項目もあってもいいと思う。

TEL 問 情報政策課 本 6階  
 (23) 8700

## 新エネルギー・省エネルギー関連補助制度

問申生活環境課 本2階 TEL(23)8775  
〒324-8641 大田原市本町1-4-1

市では、地球温暖化防止の推進や災害時の非常用電源の確保に資するため、次のとおり、各種エネルギー設備などの導入に関する補助を実施します。

名称	住宅用太陽光発電システム設置費補助金	住宅用省エネ設備設置費補助金	クリーンエネルギー自動車購入費補助金
対象設備 対象車両	住宅用太陽光発電システム	①家庭用燃料電池コージェネレーションシステム(エネファーム) ②定置用リチウムイオン蓄電池	①電気自動車 ②燃料電池自動車 ③プラグインハイブリッド自動車 (エンジンで発電した電力を車両外部に供給できるもの)
予算額	11,200,000円(補助金ごとに件数指定はありません。)予算額に達した時点で、補助金の受付を終了します。		
補助金額	1kW当たり20,000円(限度額80,000円)	1 基当たり補助対象経費(設備購入費+設置工事費)の1/10(千円未満切捨て)または100,000円のいずれか少ない額。補助対象経費に消費税は含まない。 ※補助金の交付は、省エネルギー設備の種類区分ごとに、一の住宅に対して1回限り。	1台当たり100,000円 ※補助金の交付は1人1台まで
補助対象者	※次の要件を全て満たす方 ①住宅に太陽光発電システムを設置した方または市内の太陽光発電システム付き住宅を購入した方 ②太陽光発電システムの設置場所に住所を有する方 ③同一世帯の方を含め、市税などを滞納していない方 ④同一世帯の方を含め、平成16年度以降本補助金を市から受けていない方	※次の要件を全て満たす方 ①住宅に対象設備を設置した方または市内の対象設備付き住宅を購入した方 ②対象設備の設置場所に住所を有する方 ③同一世帯の方を含め、市税などを滞納していない方 ④同一世帯の方を含め、平成26年度以降補助申請する住宅で同じ設備区分による補助金を市から受けていない方	※次の要件を全て満たす方 ①市内に住所を有する方 ②自家用自動車として使用する目的で、補助対象車両を新車で購入した方 ③同一世帯の方を含め、市税などを滞納していない方
補助要件	共通要件 事業完了日(太陽光発電システムにおいては電力受給開始日、省エネ設備においては設備の保証開始日)から90日以内に申請書を提出すること  ※次の要件を全て満たす事業 ①低圧配電線と逆潮流方式で連系すること ②系統連系を行ったことのない未使用品を設置すること ③太陽電池の最大出力の合計値が10kW未満であること	※次の要件を全て満たす事業 ▶家庭用燃料電池の場合 ①国が実施する補助事業の設備規格に適合していること ▶蓄電池の場合 ①住宅に太陽光発電システムが設置されていること(蓄電池の設置に併せて太陽光発電システムを設置することも可) ②公称最大蓄電容量が1kWh以上のものであること ③太陽光発電システムと連系可能なものであること ④未使用品であること	※次の要件を全て満たす事業 ①平成31年4月1日から令和2年3月31日までの間に、補助を受けようとする車両の新規登録を完了すること ②車両の「使用の本拠の位置」が市内であること ③令和2年3月31日までに申請書を提出すること
提出書類	提出書類の詳細については、下記へお問い合わせいただくか、市ホームページで確認してください。		
申請時期	事業完了後に申請してください	車両購入後に申請してください	
受付期間	平成31年4月1日(月)～令和2年3月31日(火)		
提出方法	<ul style="list-style-type: none"> <li>生活環境課に持参または郵送してください。(窓口の業務時間：平日午前8時30分～午後5時15分)</li> <li>代理人の方が申請手続を行う場合、委任状を添付してください。</li> <li>交付申請書などの様式は生活環境課に備え付けているほか、市ホームページからダウンロードできます。</li> </ul>		

ご協力ありがとうございました

## 書きそんじハガキキャンペーン2019

皆さまからお預かりした書きそんじハガキは、郵便局で所定の手続きを経て約6万円相当の寄附となりました。未使用切手・テレホンカードその他と併せて日本ユネスコ協会連盟に納入済みです。

これらの寄附はカンボジアなどの子どもたちのために使われます。皆さまの温かいご支援・ご協力、誠にありがとうございました。

問大田原ユネスコ協会事務局(文化振興課内) TEL(23)3135

## (2) 「歯の質」に対しては…フッ素が有効です

- ・フッ素は、歯を強くし、歯の表面を修復する効果があります。フッ素が含まれている歯磨き粉を使用し、定期的に歯科健診を受け、フッ素を塗布してもらうことも、むし歯を予防することにつながります（フッ素が含まれている歯磨き粉は、月齢に応じて使用目安量が決まっています）。本市においては、市内のすべての小中学校で、フッ化物洗口を行っています。
- ・毎日の食事でも健康な歯を育てる基礎となります。バランスよく食事をとることを心がけましょう。



## (3) 「食物」「時間」に対しては…正しい食生活を身につけましょう

- ・食事やおやつの時間を決め、十分にお腹をすかせてから食べる習慣を身につけましょう。歯につきやすいおやつは、口の中に長時間残ってしまうため、むし歯になりやすくなります。また、唾液は、口の中をむし歯になりにくい環境に整える働きがありますが、時間を決めずにだらだらと、おやつを食べ、ジュースを飲んでいると、唾液の働きが低下する原因になります。
- ・子ども（幼児）にとって「おやつ＝お菓子」ではなく、おやつは3度の食事でもとりきれなかった栄養を補うための「補食」です。乳量が減ってくる1歳になるまではおやつ（補食）は特に必要ありません。

### 栄養と食事のコラム

【子どものおやつを考える ～種類や、食べ方に気をつけましょう！！～】

#### 「子ども（幼児）のおやつは食事の一部」

##### ①おやつの種類

子どもは胃が小さいため、1日3度の食事だけでは必要な栄養がとりきれません。とりきれない栄養をおやつで補います（補食）。甘いお菓子のおやつは特にむし歯のリスクが高くなりがちですので、“小さな食事”と考えて選ぶようにしましょう。

例…小さいおにぎり、果物、いも、野菜、プレーンヨーグルト など

##### ②おやつの食べ方

時間を決めて、だらだらと食べないようにしましょう。食後の口すすぎや歯磨きも忘れずに。食事直前のおやつは、避けます。どうしてもほしがる時は食事の先取りと考え、先にできているごはんやおかずを少し食べる程度にしておきましょう。

##### ★飲み物について★

スポーツ飲料、イオン飲料も含めてジュースなどの甘い飲み物は、習慣的に飲まないようにしましょう。

日常の水分補給は、水・麦茶などがおすすめです。



“補食”としてのおやつは小学校低学年くらいになると必要なくなってきました。それ以降のおやつは「心の栄養」としてたまに食べるお楽しみと考えます。

問 健康政策課 本 3階 「健康おおたわら塾」では、さまざまな健康情報をお届けしています。  
TEL (23) 7601 さらに詳しく知りたい方は、健康政策課へお問い合わせください。



健康

おおたわら塾

# 大田原市の子どものむし歯 ～生活リズムを整えてむし歯を防ごう～

## 【大田原市のむし歯の状況】

以下のグラフは、平成 28 年度の 3 歳児一人平均むし歯本数を全国、県と比較したグラフです。

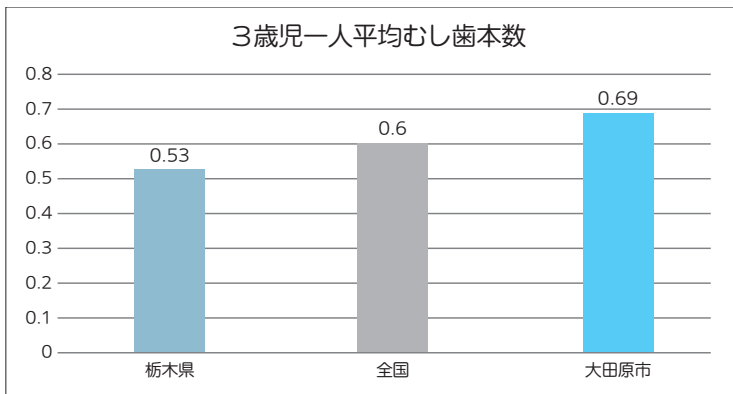

（引用：平成 30 年度 歯及び口腔の健康づくりに関する報告書）

栃木県の一人平均むし歯本数は県が 0.53 本、全国が 0.6 本、大田原市は 0.69 本で、県内 26 市町中では 7 番目に多い状況です。大田原市のむし歯有病率は年々減少傾向にありますが、県や全国と比較すると、高い状態が続いています。

## 【むし歯になる原因】

むし歯の原因は、むし歯菌、歯の質、食物（糖分）、時間の 4 つが関連しています（右図）。むし歯菌を受け入れる「環境（歯の質）」があり、その表面に住み着いた「むし歯菌」が「食物（糖分）」を摂取し、一定以上の「時間」が経過するという条件がそろってむし歯ができるといわれています。糖分は、砂糖だけでなく、炭水化物や果物にも含まれています。

また、永久歯に比べて乳歯は、歯の表面のエナメル質が弱く、むし歯が進行しやすいという特徴があるため、予防が大切になります。

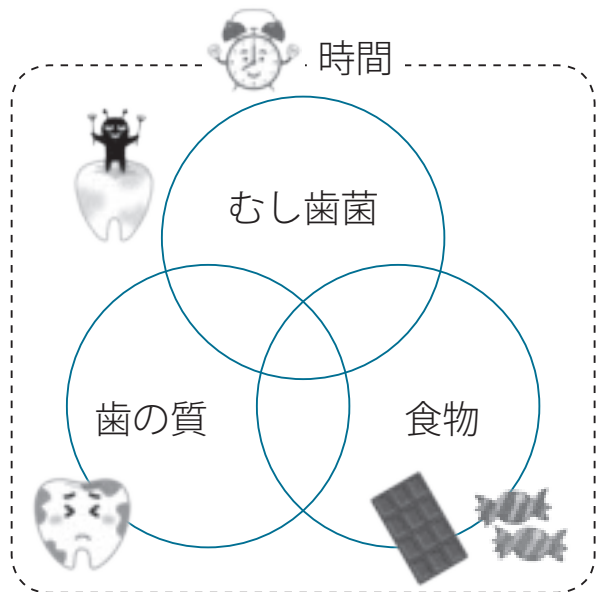

## 【むし歯にならないためには】

### (1) 「むし歯菌」に対しては…大人がしっかり仕上げ磨きをしてあげましょう

- 歯ブラシは、子ども用（握る部分の幅が広いもの）と、仕上げ用の歯ブラシの 2 本を用意しましょう。子ども専用の歯ブラシを自分で持たせて噛むことで、歯ブラシの感触に慣れる効果があります。のど付き防止仕様のものを選ぶとより安全です。
- 1 歳を過ぎるころから、仕上げ磨きは寝かせて磨くようにしましょう。歯の裏側もよく見て磨くことで、磨き残しが少なくなります。苦手な子は、1 歳 6 か月頃までは、大人の膝の上で横向きに抱っこをしながら磨いてみましょう。
- むし歯菌の多くは、身近にいる保護者などの「唾液」を通して感染します。スプーンやコップなどを共有していると、むし歯菌が親から子へと移り、むし歯の原因につながります。



## 子育て



2019笑って輪うって和になる育児く子育て支援講演会  
Withママと赤ちゃん

●内容：▼第一部・Kids

S(絆)コンサート▼第二部・講演会「みんなで見守る乳ばなれ」くみんな違ってみんないいく

講師：菅原 光子 氏  
(助産師・国際認定ラクテーション・コンサルタント)

●日時：6月29日(土)

午後1時30分～4時15分

●場所：三島ホール(那須塩原市東三島6-337)

●参加費：無料

●その他：無料託児あり(25人まで。要申込・先着順)

※1歳未満のお子さまはお母さまとご一緒に客席にてお過ごしください。

※会場内にはおむつ交換コーナーや授乳コーナーを設置いたします。

問申 三浦

TEL 080(6504)0081

tanpopomama88@gmail.com

## 健康・福祉



成人男性を対象とした風しん対策を実施します

風しんの抗体保有率が特に低い昭和37年4月2日～昭和

54年4月1日生まれの男性を予防接種法に基づく定期接種の対象とし、3年間にわたって無料で風しんの抗体検査および定期接種を実施します。対象の方にはお知らせとクーポン券を5月中にお送りします。

●今年度の対象：昭和47年4月2日～昭和54年4月1日生まれの男性

※受け方、実施医療機関などの詳細につきましては、送付予定のお知らせをご覧ください。

問健康政策課 本3階

TEL (23) 8975

## がんのついで

那須赤十字病院では、「がんを経験されている患者さん、支えているご家族」を対象にがんのついでを開催しています。今回は、薬剤師がアドバイザーとなり、相談会を

開催します。

●日程：6月1日(土)

●時間：午前10時～11時

●場所：那須赤十字病院2階会議室1・2

●費用：無料(予約不要)

問 那須赤十字病院  
がん診療対策推進室  
TEL (23) 1122

## すみれの会

すみれの会は、女性特有のがん(乳がん・子宮がん)を体験した方の友の会です。

がん専門看護師からの講話と、同じ体験をした仲間との座談会を開催します。会員でなくても参加ができます。

●日時：6月3日(月)

午後1時～3時

●会場：那須赤十字病院  
マイタウンホール

●内容：講話・情報交換

●講師：那須赤十字病院がん看護専門看護師  
水野 恵美 氏

●参加費：無料

●定員：30名

●申込方法：参加希望の方は、5月30日(木)までに

事務局へ電話で申し込み。

※「すみれの会」は随時会員募集をしています。

問健康政策課 本3階

TEL (23) 7601

65歳～69歳になる方へ  
チャレンジスポーツジム  
事業のお知らせ

運動習慣化のきっかけ作りを支援するために、市がスポーツジムに委託した事業の費用の一部を助成します。

●対象：次のすべてに該当する市民

①令和元年度に65歳～69歳になる方で、介護認定の申請をしていない方(申請日に65歳の誕生日を迎えていない方、年度内に70歳以上になる方は対象外)

②市税などの滞納がない世帯の方

※持病などがある方は、医師に運動の可否を確認の上お申し込みください。

●実施期間：開始から連続した12週間(週2回程度)

●費用：18900円(うち12600円は市が助成、6300円は自己負担)

問 高齢者幸福課 本3階

TEL (23) 8917

## 介護予防実態調査にご協力ください

高齢者の皆さまの生活全般の機能低下を早期発見、把握し、介護予防活動につなげるために介護予防実態調査を行います。

●対象：令和元年度に70歳又は75歳になる方

※要介護又は要支援認定を受けている方は対象外

●調査期間：5月7日(火)～5月31日(金)

●調査委託業者：「株」オールピーアイ栃木

※業者から内容確認の電話がある場合があります。

問 高齢者幸福課 本3階

TEL (23) 8917

※1人1回限りの助成です

●会場：次のいずれかを選択  
・カーブス大田原(美原・本町)  
・パインズスパス・ポーツクラブ  
・マックスジム

●申込方法：11月29日(金)までに左記窓口へ直接申し込み

※印鑑をお持ちください

問申 高齢者幸福課 本3階

TEL (23) 8917



**本** 本庁舎（新庁舎）

**湯** 湯津上庁舎

**黒** 黒羽庁舎

**生** 生涯学習センター

**体** 県立県北体育館

### 第15回栃木県障害者スポーツ大会参加選手募集

●日時：9月22日(日)

午前8時30分～

●場所：栃木市総合運動公園  
ほか

●種目：陸上競技、卓球(サ  
ウンドテニス)、卓球(ダブル  
)、フライングディスク、  
水泳、グラウンドソフトボ  
ール、ソフトボール、車いす  
バスケットボール

●対象：平成31年4月1日現  
在で満12歳以上の身体障害  
者・知的障害者・精神障害  
者で、県内に現住所を有す  
る方

●参加費：無料

●申込方法：5月9日(木)  
～24日(金)に左記へ直接ま  
たは電話で申し込み。

※学校・施設などに所属する  
方は、学校または施設へ直  
接申し込み。

問 申福祉課 本3階

TEL (23) 8921

問 県障害者スポーツ協会  
TEL 028(624)2761

### 「戦没者遺族による慰霊巡 拝事業」

厚生労働省では戦争により  
肉親が亡くなった現地で、慰  
霊・追悼を行いたいという関  
係遺族(戦没者の配偶者など)  
の要望に応えるため慰霊巡拝  
事業を行っています。

●実施地域：ソロモン諸島  
沿岸地方、東部ニューギニ  
ア、インド、マリアナ諸島  
フィリピン・硫黄島

※日時・参加費用は実施地域  
により異なります。詳細は  
左記までお問い合わせくだ  
さい。

問 申 県高齢対策課恩給援護担当  
TEL 028(623)3054

### 身体障害者巡回相談

県では身体障害者への相  
談、支援を目的とした、医師  
や看護師などの巡回相談を実  
施しています。

●場所：①7月3日(水)／ゆ  
めプラザ・那須②11月20日  
(水)／大田原市役所103  
会議室

※いずれも午後2時～4時

●内容：①補装具などの適合  
判定②医学的な相談および判  
定③その他生活全般の相談

●費用：無料

●申込方法：開催日の1か月  
前までに左記へ電話または  
直接申し込み。

問 申 福祉課 本3階  
TEL (23) 8921

### 平成31年度 骨髄提供希 望者登録受付の実施

●日時：毎週火曜日  
午前11時～11時30分

●場所：栃木県県北健康福祉  
センター

●内容：問診、血圧測定、採血

●登録要件：骨髄・末梢血幹  
細胞の提供内容について十  
分理解されている方、18歳  
以上54歳以下で健康な方、  
体重が男性45kg以上/女性  
40kg以上の方、骨髄・末梢  
血幹細胞の提供について家  
族の同意を得ている方

●申込方法：左記へ電話また  
は直接予約。

問 申 栃木県県北健康福祉セン  
ター  
TEL (22) 2679

### 栃木県シルバード大学校 第41期生の募集

●募集内容：▼中央校320  
名(火曜コース160)▼南  
金曜コース160)▼南  
校120名(木曜)▼北校  
120名(水曜)

●学習時間：週1回1日4時  
間、午前10時～正午・午後  
1時～3時

●学習年限：2年間

●授業料など(年額)▼授  
業19000円▼資料代  
2100円▼授業教材費や  
学生自治会費・クラブ活動・  
交通費等は自己負担

●応募資格：県内在住で次  
の条件をすべて満たす方①  
60歳以上(令和2年3月31  
日現在)②地域活動を実践  
している、または、地域活  
動に意欲がある方③第25期  
生(平成17年度)以降のシル  
バード大学校を卒業していな  
い方

※50歳(令和2年3月31日現  
在)～60歳未満の方でも他  
の要件を満たし、市長の推  
薦があれば応募できます。

●応募手続：①申込方法：入  
学願書等に必要事項記入の  
上、返信用封筒と併せて、

持参または郵送。②受付期  
間：6月1日(土)～6月  
30日(日)

※郵送の場合、当日消印有  
効(届出先により開庁日が  
異なるため、あらかじめ各  
窓口にお問い合わせくださ  
い。③提出書類：入学願書  
返信用封筒(82円切手貼付)  
④提出先：入学を希望する  
シルバード大学校または市高  
齢者幸福課。ただし、市長  
の推薦が必要な方は市の高  
齢者幸福課へ提出。

●学校説明会：①日時：会場

▼中央校：5月13日(月)、  
6月5日(水)▼南校：5月  
15日(水)、6月4日(火)

▼北校：5月17日(金)、6  
月6日(木)②時間：午前10  
時～正午③希望する説明会  
に当日直接お越しください。

問 高齢者幸福課 本3階  
TEL (23) 8740

▼中央校(宇都宮市駒入町  
3337-1)

TEL 028(643)3390

▼南校(栃木市神田町9-40)

TEL 0282(22)5325  
▼北校(矢板市矢板54)  
TEL 0287(43)9010

## 5月12日は「民生委員・児童委員の日」です

民生委員・児童委員は人々の笑顔、安全、安心のために、それぞれの地域住民の身近な相談相手となり、支援を必要とする住民と行政や専門機関をつなぐパイプ役となっています。民生委員・児童委員には皆さまに安心して相談してもらえるよう、法に基づいた「守秘義務」があります。心配ごと、悩みごとがある場合には、お気軽に近くの民生委員・児童委員にご相談ください。

問 福祉課 本3階  
TEL (23) 8707

## 中途失聴・難聴者の会「うちの葉」10周年記念講演会

●日時：6月9日(日)午前10時30分～正午

●場所：那須与一伝承館 多目的ホール(手話通訳および要約筆記付)

●講師：(株)サイレントボイス 代表 尾中 友哉 氏

●演題：「耳が聞こえない人達が知ってほしいこと(予定)」

●参加費：無料

●申込方法：とちの葉事務局へ電話またはFAX(様式任意)により申込み  
090(7279)9357

TEL 028(648)5558

TEL 中途失聴・難聴とは、何らかの傷病または障害で耳が聞こえない、聞こえにくい状態をいいます。

問 福祉課 本3階  
TEL (23) 8954

## 税



### 軽自動車税納税通知書の発送と減免の手続き

軽自動車税は4月1日現在の所有者に課税されます。令和元年度軽自動車税納税通知書は5月10日(金)に発送予定です。納期限は令和元年5月31日(金)です。なお、一定の要件を満たす場合、軽自動車税の減免が受けられます。その種類・要件は次のとおりです。

#### 【①身障減免】

身体が不自由な方、心身の発

達や精神に障害がある方のために使用される軽自動車。一定の要件を満たすもの

●対象となる車両：▼障害者が所有し、障害者本人が運転する車▼障害者または障害者と生計を一にする方もしくは常時介護をする方が所有し、生計を一にする方もしくは常時介護をする方が運転する車

●減免の対象となる障害の範囲：▼身体障害者手帳または戦傷病者手帳の交付を受けていて、一定の要件に該当する方▼療育手帳の交付を受けていて、障害の範囲が「A」「A1」「A2」の方

▼精神障害者保健福祉手帳の交付を受けていて、障害の程度が1級の方  
※該当要件や詳細はお問い合わせください。(市ホームページにも掲載)

●申請に必要なもの：▼身体障害者等に係る軽自動車税減免申請書▼手帳(身体障害者手帳・療育手帳など)▼運転する方の運転免許証▼軽自動車税納税通知書▼印鑑

#### 【②構造減免】

車両の構造が身障者の利用

に供するための軽自動車

●対象となる車両：▼車検証に「車いす移動車」や「障害者輸送用」などと記載のある車両▼車いすの昇降装置、固定装置などの特別仕様の車両(注1)

●申請に必要なもの：▼市税減免申請書▼車検証(コピー可)▼軽自動車税納税通知書▼納税義務者の印鑑▼(注1)の車両は、装置などの写真

#### 【③公益減免】

公益のために直接専用する軽自動車で、一定の要件を満たすもの(リース車両を除く)

●対象となる車両：▼公益性があると認められる団体の車両。ただし、使用方法・使用団体によっては減免の対象にならない場合がありますので、事前に税務課までご確認ください。

●申請に必要なもの：▼市税減免申請書▼軽自動車税納税通知書▼法人登録印(実印)

#### ※注意事項

▼平成31年4月2日以降に廃車や名義変更を行った場合でも、令和元年度の軽自動車税は課税されます。

▼住所変更などにより納税通知書が届かない場合は至急税務課までご連絡ください。

▼軽自動車税減免申請期間は、軽自動車税納税通知書が届いてから納期限の令和元年5月31日(金)までとなります。申請期間を過ぎると減免を受けることができません。

▼減免は毎年度申請が必要で、自動更新ではありません。ご注意ください。

▼「身障減免」の対象は、普通自動車などを合わせて1人1台です。自動車税の減免については、大田原県事務所(左記)にお問い合わせください。

▼減免申請書は窓口にあります。なお、前年度減免を受け方には納税通知書に減免申請書を同封しております。

問 大田原県事務所

TEL (23) 4172

問 申税務課 本2階

TEL (23) 8785

湯津上支所総合窓口課

TEL (98) 2111

黒羽支所総合窓口課

TEL (54) 1111



**本** 本庁舎（新庁舎）

**湯** 湯津上庁舎

**黒** 黒羽庁舎

**生** 生涯学習センター

**体** 県立県北体育館

暮らし



人権擁護委員の日

全国人権擁護委員連合会では、毎年6月1日を「人権擁護委員の日」と定め、この日を中心として全国的な啓発活動を展開しており、大田原人権擁護委員協議会でも、特設人権相談所を開設します。

●相談内容：いじめ・体罰・DV、セクハラやストーーカー行為等人権に関する内容

※相談は人権問題に詳しい人権擁護委員が担当します。安心してご相談ください。

●日時・場所

6月5日(水)

▽市福祉センター

午前9時30分～正午

▽佐良士多目的交流センター

午後1時～午後4時

▽黒羽・川西地区公民館

午前9時30分～正午

※事前予約不要。

問 総務課 本6階

TEL (23) 11111

2019年経済センサス  
基礎調査を実施します

6月から2020年3月にかけて実施します。この調査は、事業所・企業を対象とする各種統計調査の母集団情報を整備することを目的としています。調査は、調査員が事業所を实地確認し、新たに把握した事業所など一部の事業所には調査票を配布することにより行います。

調査へのご理解・ご回答をよろしくお願いします。

問 政策推進課 本6階

TEL (23) 1951

2019年工業統計調査  
を実施します

2019年工業統計調査（2018年実績）を本年6月1日現在で実施します。調査の対象となる事業所へは、5月中旬に調査票をお配りします。調査員調査、国担当調査のいずれも統計調査員が訪問し、従業者数や業務の内容、構内事業所の有無などを伺う準備調査を行いますので、ご対応をお願いします。

問 政策推進課 本6階

TEL (23) 1951

とちぎウーマン応援塾〜女性の声で地域を変えよう〜  
参加者募集

この塾は、学びと実践、そして出会いの場です。女性リーダーとして情報やスキルを身につけ、参加者同士のネットワークを広げましょう。

●日程：①7月6日(土)②7月27日(土)③8月31日(土)

④9月21日(土)⑤10月19日(土)⑥10月25日(金)⑦11月9日(土)

(全7回)

●場所：パルティとちぎ男女共同参画センター（宇都宮市）※⑥のみ佐野市

●内容：講義やグループワークを通して、社会的な場で必要とされるスキルを身につけます。

●対象：地域活動・社会活動に参画する意欲のある女性

●費用：無料※⑥のみ、費用がかかります。

●定員：20名(選考あり)

●申込方法：6月12日(水)までに所定の用紙を記入の上、左記へ郵送、FAX、または直接申し込み。

問 申請政策推進課 本6階

TEL (23) 8715

FAX (23) 8748

問 申請パルティとちぎ男女共同参画センター

TEL 028(665)8323

FAX 028(665)8325

「かしこい消費者講座」  
受講者・聴講者募集

かしこい消費者を目指す自己啓発や、地域で消費生活に関する普及啓発活動のリーダーを目指す方への講座を開催します。

●募集人員：各コース50名(定員を越えた場合には受講者優先)

●会場：栃木県庁6階会議室(宇都宮市埜田1-1-20)

●日程

・基礎コース：6月25日(火)～9月3日(火)の隔週火曜(全6回)

・応用コース：9月24日(火)～12月17日(火)の隔週火曜(全6回)

●受講料：無料

●申込方法：期限までに左記へ電話で申し込み

・基礎コース：5月31日(金)

・応用コース：8月30日(金)

・問 栃木県暮らし安全安心課

TEL 028(623)2135

広報おわたわら有料広告募集

1号広告・2号広告

- 掲載枠…縦45mm×横90mm・縦45mm×横180mm
- 掲載料金…15,000円・30,000円
- 掲載ページ…広報おわたわら「お知らせ」の最下段
- 発行回数…毎月1日発行
- 発行部数…21,500部
- 申込方法…所定の用紙に必要事項を記入の上、要領に定められた書類を添えて下記まで申し込み

問 申請情報政策課 本6階 TEL(23)8700

ごみ分別方法検索サイト「おわたわらクリーンナビ」

パソコンやスマートフォン、携帯電話から、いつでもごみの分別方法を検索することができます。また、各地区のごみ分別収集カレンダーを見ることができます。ぜひご利用ください。

●アクセス方法

<http://ohtawaracleannavi.info/index.php>

問 生活環境課 本2階 TEL(23)8706



**とちぎ海浜自然の家  
海浜夏まつり**

●日時：7月6日(土)～7日(日) (1泊2日)

●内容

全体活動：演奏会、地引綱体験 など

自由活動：磯節鑑賞・体験、マジックショー など

●定員：県民250名程度

●費用：大人 7000円

高校生5200円

中学生4300円

小学生4100円

3～6歳3300円

3歳未満 300円

●申込方法：6月3日(月)までに、はがき・電話・FAX・メールいずれかで申し込み

(定員を超える場合は抽選)

【必須事項】・事業名「海浜夏まつり」・代表者氏名・住所・電話番号・参加者氏名・性別・年齢(学年)

●問合せとちぎ海浜自然の家

〒311-1412

茨城県鉾田市玉田336-2

TEL 0291(37)4004

FAX 0291(37)4008

✉ kaihin-info@tmf.or.jp

**大田原市民の研修事業  
「とちぎ県民のくらし」  
参加者募集**

●日時：6月22日(土)午前10時30分～午後2時30分

●場所：パルティとちぎ男女共同参画センター(宇都宮市) ※会場まで市役所からバスで向かいます。

●内容：▼午前の部：地域活動発表▼午後の部：講演会・テーマ「アンコンシャス・バイアス」をそれぞれについて本当に正しいの？見方を変えたら世界が変わる」

※アンコンシャス・バイアス：自分自身が気づかずに持った偏った見方や考え方。講師：パク・スックチャ氏(アパシヨナータ代表)

●対象：大田原市民

●定員：20名(先着順)

●費用：無料(昼食は個人負担)

●申込方法：5月31日(金)までに左記に電話で申し込み。 ※申込締切後に案内などを送付します。

●問合せ政策推進課 本6階

TEL (23)8715

**ガールスカウト団員募集**

一人ひとりの個性を尊重しながら、年齢の異なる女の子たちが集団となって、いろいろな地域活動を実践しています。

●対象年齢：小学1年生～高校3年生までの女子

●申込期限：6月10日(月)

6月2日(日)に東地区公民館で体験活動を行います。参加をお待ちしています。

●問合せ廣瀬 貞子

TEL (23)6001

橋本 仁枝

TEL (23)6801



**「とちぎネットアンケート」  
協力者募集**

県では、県民のみなさんの意識やニーズを把握し、県政に反映させるため、インターネットを利用した県政に関するアンケートに協力いただける満16歳以上の方を募集しています。アンケートは月1回

程度になります。左記より応募ください。

●問合せ

TEL 028(623)2158

http://www.pref.tochigi.lg.jp/c05/pref/kouhou/iken/anke.html

●問合せ

TEL (23)8706

●問合せ

TEL (23)8706

●問合せ

●問合せ

●問合せ

●問合せ

●問合せ

●問合せ

●問合せ

●問合せ

●問合せ

●問合せ

●問合せ

●問合せ

●問合せ

●問合せ

●問合せ

●問合せ

●問合せ

●問合せ

●問合せ

●問合せ

●問合せ

●問合せ

●問合せ

●問合せ

●問合せ

●問合せ

●問合せ

●問合せ

●問合せ

●問合せ

●問合せ

●問合せ

●問合せ

●問合せ

●問合せ

●問合せ

●問合せ

●問合せ

●問合せ

●問合せ

●問合せ

●問合せ

●問合せ

●問合せ

●問合せ



平成 31 年の地価公示価格

問 都市計画課 本 5 階  
TEL (23) 8711

地価公示法に基づく平成 31 年地価公示価格(平成 31 年 1 月 1 日現在)が、3 月 20 日に国土交通省土地鑑定委員会より公表されました。

地価の県平均変動率は、住宅地▲ 0.7% (前年▲ 0.8%)、商業地▲ 0.5% (前年▲ 0.6%)となっており、住宅地、商業地とも 27 年連続の下落となりましたが、下落幅は 7 年連続して縮小し、住宅地では、上昇が 55 地点、横ばいが 48 地点、商業地では、上昇が 29 地点、横ばいが 15 地点ありました。大田原市における地価の平均変動率は、住宅地▲ 0.3% (前年▲ 0.5%)、商業地▲ 1.1% (前年▲ 1.2%)となっており、住宅地・商業地ともに前年に続き下落しています。

なお、地価公示につきましては、都市計画課、各支所、大田原図書館、黒羽図書館で閲覧できます。

標準地番号	標準地の所在		標準地 1㎡あたりの 価格 (円)	変動率 (%)	用途区分
	所在および地番	住居表示			
大田原-1	住吉町 1 丁目 2510 番 61	住吉町 1 丁目 8 番 17 号	29,200 (29,300)	▲ 0.3 (▲ 0.7)	住宅地
大田原-2	美原 1 丁目 3539 番 40	美原 1 丁目 10 番 8 号	26,900 (26,900)	0.0 (0.0)	住宅地
大田原-3	紫塚 3 丁目 2653 番 21		26,100 (26,200)	▲ 0.4 (▲ 0.8)	住宅地
大田原-4	美原 2 丁目 2831 番 102		25,800 (25,900)	▲ 0.4 (▲ 0.4)	住宅地
大田原-5	野崎 2 丁目 16 番 5 外		19,500 (19,600)	▲ 0.5 (▲ 0.5)	住宅地
大田原 5-1	新富町 2 丁目 1859 番 1 外	新富町 2 丁目 3 番 32 号	34,400 (34,800)	▲ 1.1 (▲ 1.1)	商業地
大田原 5-2	中央 1 丁目 2239 番 1	中央 1 丁目 1 番 29 号	36,400 (36,800)	▲ 1.1 (▲ 1.3)	商業地

※ ( ) 内は、前年の数値です。「▲」は、減少を表しています。

都市計画案の縦覧について

都市計画を変更するにあたり、都市計画案を縦覧します。

縦覧する都市計画案：都市計画道路 3・3・2 号大田原野崎線および都市計画道路 3・3・3 号野崎こ線橋通りの変更(原決定)

変更する土地の区域：大田原市下石上および野崎 2 丁目の各一部並びに那須塩原市一区町の一部。

案の縦覧期間および意見書提出期間：5 月 14 日(火)～5 月 28 日(火)(土、日を除く)

都市計画の案について意見のある方は、住所、氏名、生年月日、職業ならびに意見の趣旨およびその理由を書いた意見書を必ず意見書提出期間内に、意見書提出場所のいずれかへ持参または郵送で提出してください。提出された意見書の要旨は県都市計画審議会に提出されます。

案の縦覧場所、意見書の提出先および問い合わせ先

問 都市計画課

TEL (23) 8711

問 栃木県都市計画課計画担当  
TEL 028(623)2468

問 大田原土木事務所企画調査部企画調査課  
TEL (23) 5882

問 那須塩原市建設部都市計画課  
TEL (62) 7159

建設発生土の受入候補地を公募します(第 5 次)

県大田原土木事務所発注の公共工事に伴う建設発生土について、有効利用を図るため、民有地の受入候補地を公募します。

※候補地は一定の要件を満たす必要があります。詳細はホームページをご覧ください。

問 県大田原土木事務所企画調査課  
TEL (23) 5882

http://www.pref.tochigi.lg.jp/h57/

文化・教養



那須与一伝承館テーマ展「下野ゆかりの刀―市内所  
在の刀剣と名刀―」

現在大田原市内に所在して

いる、大田原や下野にゆかりのある刀を公開するほか、全国的に有名な刀工の刀もご紹介します。

日時：4 月 27 日(土)～6 月 23 日(日)、午前 9 時から午後 5 時まで(入館は午後 4 時 30 分まで)

※休館日毎月第 2・4 月曜日  
場所：大田原市那須与一伝承館 展示室

● 主な展示資料

・太刀(銘、成高) (那須家蔵・当館寄託) 【重要文化財】

・太刀(銘、吉房) (個人蔵) 【重要美術品】

・刀(細川正義作) (個人蔵) 【県指定文化財】

・薙刀(黒羽臣秀宗作) (個人蔵)

・刀(大和守安定作) (山岡鉄舟所持) (個人蔵) ほか。

● 展示解説：5 月 19 日(日)、6 月 9 日(日)、各日午後 2 時 15 分～午後 3 時、那須与一伝承館 展示室

問 那須与一伝承館  
TEL (20) 0220

## 第123回企画展

### 下野の鎌倉街道

#### ―道を行き交う人と物―

知られざる鎌倉街道の実態を近年の発掘成果をもとに明らかにし、行き交った人や物品、沿道の人々の暮らしを紹介します。(6月16日(日)まで)

#### 【関連行事】

##### ■展示解説①5月3日(金)

②6月8日(土)

※両日とも午後2時～3時

#### ■記念講演会

##### 「武士の都・鎌倉を掘る」

●日時：5月12日(日)

午後1時30分～3時30分

●場所：講堂

●定員：200名※要予約

●講師：NPO法人鎌倉考古学研究所理事

齋木 秀雄 氏

#### ■学芸員のとつておき講座①

「古代・東山道から中世・鎌倉街道へ」

●日時：5月19日(日)

午後1時30分～3時

●場所：研修室

●定員：40名※要予約

#### ■シンポジウム「中世の鎌倉街道『奥大道』」

●日時：5月26日(日)

午後1時～4時40分

●場所：講堂

●定員：200名※要予約

●対象：中学生以上

#### ■学芸員のとつておき講座②

「中世・鎌倉街道から近世・日光、奥州道中へ」

●日時：6月16日(日)

午後1時30分～3時

●場所：研修室

●定員：40名※要予約

#### 【テーマ展】もみじとカエデ

(6月16日(日)まで)

ふだん目につかない花やカエデらしくない形の葉など、あまり知られていないカエデの姿を紹介します。

#### 【関連行事】展示解説

●日時：5月26日(日)

午後2時～3時

●場所：研修室

●店員：20名(当日受付)

#### 【共通】

予約は左記へ電話

問 栃木県立博物館

TEL 028(534)1311

#### まちなか学校

##### ■まちなかボクササイズ講座

元ボクサーが教えるボクササイズ講座です。

●日時：5月30日(木)、6月7日(金)、13日(木)

午前10時～11時30分

【全3回】

●場所：トコトコ大田原3階大会議室

●定員：20名(事前予約制)

●対象：50歳以下の健康な方

●費用：無料

●持ち物：動きやすい服装・タオル・飲み物

●講師：元ボクシングスパーバンタム級チャンピオン(地域おこし協力隊)

芹江 匡晋 氏

●申込期間：5月7日(火)～24日(金)

##### ■まちなか星空観望会

●日時：5月8日(水)、9日(木)

午後7時～8時30分

●場所：中央多目的公園

●費用：無料

※開催時間中好きな時にお立ち寄りください。曇天・雨天の場合は中止。

問 申請 商工観光課 本4階

TEL (23)8709

#### なす風土記の丘湯津上資料館トピック展

国宝那須国造碑の保護や調査研究に携わった人物を紹介します。

今回は、那須国造碑の碑文解釈について研究した三田地山を取り上げます。

●日時：6月2日(日)まで

午前9時～午後5時

●休館日：月曜日(祝日の場合はその次の平日)

●場所：なす風土記の丘湯津上資料館

●テーマ：「那須国造碑をめぐる人々・三田地山」

●入館料

一般100円(80円)

高校生・学生50円(40円)

小・中学生無料

※○は20名以上の団体料金

問 なす風土記の丘湯津上資料館

TEL (98)3322

●日時：5月11日(土)

午後1時30分から(第2回)

●場所：歴史民俗資料館

●テーマ：「拓本墨・タンポ作り」

●定員：20名程度

●費用：実費

※汚れてもよい服装でご参加ください。

問 申請 なす風土記の丘湯津上資料館

TEL (98)3322

●日時：5月12日(日)

午前10時～正午 植えつけ

第三回：10月中旬 収穫祭

●費用：無料

●場所：歴史民俗資料館

※日程は、天候や生育状況により変更になる場合あり。

●申込方法：左記へ電話

問 申請 歴史民俗資料館

TEL (98)2151

#### 歴史民俗資料館のサツマイモ作り

むかしの農具を利用して、サツマイモ作りに挑戦します。

●日時

第二回：5月12日(日)

午前10時～正午 植えつけ

第三回：10月中旬 収穫祭

●費用：無料

●場所：歴史民俗資料館

※日程は、天候や生育状況により変更になる場合あり。

●申込方法：左記へ電話

問 申請 歴史民俗資料館

TEL (98)2151



**本** 本庁舎（新庁舎）

**湯** 湯津上庁舎

**黒** 黒羽庁舎

**生** 生涯学習センター

**体** 県立県北体育館

ふれあいの丘講座

【フラダンス入門教室（全20回）】

●日時：5月29日（水）  
月2回（原則第2・4水）  
午後1時30分～2時30分

●場所：ふれあいの丘

●内容：フラの基本を学び、筋力・代謝アップ、気軽に有酸素運動しませんか。未経験・初心者大歓迎です。

●講師：佐藤 加寿音 氏

●定員：25名（事前予約制）

※応募者多数の場合、抽選。

●参加費：10000円

（20回分）

●締切：5月19日（日）

●問申：ふれあいの丘

TEL（28）3131

スポーツ



登山教室参加者募集

【座席】

●日時

▼5月22日（水）午後7時～

基礎編：登山の装備、服装など

▼5月29日（水）午後7時～

応用編：地図の読み方、ロープワークなど

●場所：黒羽支所会議室

●費用：5000円（通信費）

【実技】

●日時

6月23日（日）御亭山

7月7日（日）日光白根山

9月1日（日）那須・黒尾谷山

※集合場所、時間および費用は後日連絡します

●講師：大田原市体育協会山岳部（黒羽山の会）

●申込方法：5月7日（火）

～20日（月）に申込書（県北体育館に配置）を左記に提出

●問申：NPO法人大田原市体育協会

（県北体育館内）

TEL（22）8018

●問：黒羽山の会

URL kurobane-yamanokai.com

第46回市民バドミントン大会参加者募集

●日時：5月19日（日）

午前8時10分受付開始

午前8時30分試合開始

●場所：大田原体育館

●対象：市内に在住、在勤、

通学している方

●種目：男子ダブルス・女子

ダブルス（上級・中級・初級者に分かれます）

●費用：1チーム2000円

（中学生以下は1000円）

●申込方法：5月9日（木）

までに、市体育協会事務局

（県北体育館内）まで申込。

※電話申込不可

●問申：大田原市体育協会事務局

TEL（22）8018

ゴルフ入門教室受講生募集

●日時：5月28日（火）～7月

16日（火）（全8回）毎週火曜

日午後6時30分～8時30分

●対象：市内に在住の男女10名

●場所：大田原ゴルフ練習場

●講師：三浦 孝之 先生

●受講料：10000円（ゴルフボール代、保険料を含む）

●申込方法：5月14日（火）午

前8時30分から県北体育館

で費用を添えて直接申し込み。

（定員になり次第締切）

※電話申込不可。

●問申：スポーツ振興課

TEL（22）8017

※プール名の略称

▶屋内温水：大田原市屋内温水プール

▶いきいき：いきいきプール（黒羽屋内温水プール）

平成31年度

屋内温水プール・いきいきプール水泳教室

教室	内容
泳法教室	水慣れからはじめ、25mクロール完泳と背泳ぎの基本

■共通事項 ●対象…小学生 ●持ち物…水着（指定はありません）、スイミングキャップ、ゴーグル、タオル  
※スイミングキャップ、ゴーグルはプールでも販売しております

■屋内温水

●開催期間…5月22日（水）～7月10日（水）  
毎週水曜日（全8回）

午後4時30分～午後5時30分

●費用…7,000円

（別途プール利用料をその都度200円）

※詳細はホームページをご覧ください。

URL <http://www.fep0294.co.jp/ohtawara/>

●申込方法…5月10日（金）午前9時30分から随時窓口で受付開始。申込用紙に必要事項を記入し、費用を添えて申し込み。（電話申込不可）

問申 大田原市屋内温水プール TEL（24）0778

■いきいき

●開催期間…6月1日（土）～22日（土）  
毎週土曜日（全4回）

午前10時30分～午前11時30分

※詳細はホームページをご覧ください。

●費用…3500円

（別途プール利用料をその都度200円）

URL <http://www.fep0294.co.jp/kurobane/>

●申込方法…5月11日（土）午前9時30分から随時窓口で受付開始。申込用紙に必要事項を記入し、費用を添えて申し込み。（電話申込不可）

問申 いきいきプール TEL（59）1031

農業体験参加者募集

■お茶摘み・手もみ体験

●日時：5月25日(土)

午前9時～

●場所：大田原市須賀川

●募集人数：20人

●費用：500円

●受付期間：5月8日(水)～5月15日(水)

●梅の実収穫・梅漬け

●日時：6月15日(土)

午前9時～

●場所：湯津上梅圃場・湯津上農村環境改善センター

●店員：20人

●費用：1000円

●受付期間：5月22日(水)～5月29日(水)

【共通】

●申込方法：左記へ電話または直接申し込み。

※詳細は後日参加者に連絡します。

※応募者多数の場合は抽選。

問申公益財団法人大田原市農業公社

TEL(23)4834



栃木県立県北産業技術専門学校在職者訓練(技能向上コース)受講者の募集

企業・団体にお勤めの方、自営業の方を対象に、下記の講座を実施します。

●訓練実施時間：午前9時～午後4時

※ただし、「ガス溶接技能講習」および「アーク溶接特別教育」は午前9時～午後5時

「研削砥石取り替え業務特別教育」は午前8時30分～午後5時30分

●訓練実施場所 栃木県立県北産業技術専門学校

問申県立県北産業技術専門学校 那須町高久甲5226-4

TEL0287(64)4000

No.	実施コース名	日程	募集締切日	定員	受講料
1	測定技術基礎	5月23日(木)～5月24日(金)	5月13日(月)	10	各4,950円
2	ガス溶接技能講習(土、日)	6月1日(土)～6月2日(日)	5月22日(水)	20	
3	研削砥石取り替え業務特別教育	6月6日(木)～6月7日(金)	5月27日(月)	10	各3,520円
4	アーク溶接特別教育	6月10日(月)～6月12日(水)	5月31日(金)	20	4,950円
5	ビジネスマナー	6月25日(火)～6月26日(水)	6月17日(月)	10	各3,520円
6	マシンングセンタプログラミングの基礎	6月26日(水)～6月27日(木)	6月17日(月)	10	
7	観光業におけるマーケティング	6月27日(木)～6月28日(金)	6月17日(月)	10	
8	表計算データ処理(Excel2013応用編)	7月18日(木)～7月19日(金)	7月8日(月)	10	

苗木配布会

春の緑化運動のひとつとして、家庭の緑化を推進するために、苗木の配布会を行います。当日は「緑の募金」にもご協力ください。

●日時：5月15日(水)

午前10時～午前9時30分  
から整理券を配布

●場所：道の駅那須与一の郷

●配布苗木：ブルーベリー、ハナミズキ(2本組300セット)

問農林整備課 本4階

TEL(23)8813



狩猟免許取得費等補助金について

野生鳥獣による農作物等の被害を防ぐために、新たに狩猟免許または猟銃を取得する方の費用の全部または一部を補助します。

●補助対象

▼狩猟免許取得費：講習会受講料、受験料、医師の診断書、証明写真など

▼猟銃購入費：初めて銃を購入する方 購入費の2分の1以内、上限5万円、1回限り

●補助の条件：①大田原市に住所を有していること。(※市内在住でよい)②狩猟免許を取得し、狩猟者登録をしていること。③猟友会または市鳥獣被害対策実施隊に所属し、6年以上継続して活動できること。④市税などの滞納がないこと。これらをすべて満たす方

問農林整備課 本4階

TEL(23)8813



**A** 仮設庁舎A棟

**B** 仮設庁舎B棟

**東** 東別館

**文** 大田原市総合文化会館

**南** 南別館

**議** 議会棟

教育

平成31年度ウエストコピナ  
生徒徒交流事業のホスト  
ファミリー募集

市では、アメリカ(ロサンゼルス郡)のウエストコピナ市と国際姉妹都市を締結しており、平成16年度から交流事業として、ウエストコピナ市の学生が来日し、市内の家庭でホームステイをしながら日本文化や生活習慣を学んでいます。この学生たちを受け入れていただけるホストファミリーを募集します。

●**募集要件**：平成31年4月現在で、市内に在住し、中学生のいる家庭。

●**期間**：7月5日(金)～14日(日) (10日間)

●**申込方法**：生涯学習センターに置いてある『ホストファミリー登録申請書』に必要事項を記入の上、直接生涯学習課へご提出ください。応募者多数の場合は、実行委員会により選考を行います。

●**締切**：5月24日(金)必着  
●**問** 生涯学習課 **生**  
TEL (23) 2100



心豊かな青少年を育む県民のつどい in 大田原市兼  
大田原市青少年健全育成  
市民大会開催

とちぎの未来を担う青少年が、夢や希望をもって心豊かであくましく成長できるように、県民運動をより一層推進するとともに、地域全体で青少年を育てていくという意識を高揚することを目的とした事業です。どなたでも参加可能ですのでぜひ、ご参加ください。

●**日時**：6月22日(土)午後1時30分～4時30分(受付午後1時～)

●**場所**：那須野が原ハーモニーホール

●**内容**：〈第1部〉「小中学生の作文発表」〈第2部〉「大

田原女子高等学校ダンス部の発表」〈第3部〉元スピードスケート選手の清水宏保氏による講演会「ハンドィーを乗り越えての金メダル」  
※事前申込不要、入場無料。  
問 栃木県青少年育成県民会議事務局(栃木県総合文化センター内)  
TEL 028(643)1005

教科書展示会の開催

●**日時**：▼事前展示6月7日(金)～13日(木) ▼法定展示6月14日(金)～29日(土)

※6月11日(火)、18日(火)、6月25日(火)は休館日

※月～土 午前9～午後9時 日 午前9～午後6時

●**場所**：大田原教科書センター(生涯学習センター1階)

●**内容**：小・中学校用教科書、小・中学校特別支援学級用教科書

問 学校教育課 **本** 4階  
TEL (23) 3125

イベント

県の施設をみる  
「県民バス」参加者募集

●**日時**：6月13日(木)

▼第1集合地：余笹川ふれあい公園(午前8時30分集合、午後4時40分解散)

▼第2集合地：那須野が原公園(午前8時50分集合、午後4時35分解散)

▼第3集合地：那須野が原ハーモニーホール(午前9時20分集合、午後4時10分解散)

●**見学施設**：農業試験場、とちぎテレビ、栃木県庁

※昼食は、道の駅ろまんちっく村(各自自由)

●**対象**：大田原市、那須塩原市および那須町に在住の方

●**定員**：46人  
※応募多数の場合抽選

●**申込方法**：往復はがきの「往信用裏面」に、

①氏名②住所③電話番号④年齢⑤性別⑥希望集合地を明記して、  
〒320-8501

栃木県庁広報課県民プラザ室(住所不要)へ申し込み。

第41回皐月展 さつき

市内の皐月愛好者が丹精込めた作品を一堂に集めた皐月展を開催します。

●**日時**：5月31日(金)～6月2日(日)

※31日～1日は午前9時～午後5時、2日は午前9時～午後4時

●**場所**：那須与一伝承館多目的ホール

●**内容**：競技花の部、銘花の部、銘木の部など

●**主催**：大田原皐月会

問 大田原皐月会  
会長 加藤 恵三  
TEL (22) 2315

問 県民プラザ室  
TEL 028(623)3766

●**申込期限**：5月23日(木)消印有効

1枚のはがきで最大2名の申込可。2名の場合は、それぞれ①～⑥を明記。

**奥の細道紀行330年記念  
芭蕉ウィークイベント**

松尾芭蕉が「おくのほそ道」の行程で黒羽地区に逗留した5月21日～6月3日を「芭蕉ウィーク」と称しイベントを開催します。

【明治貴族が描いた那須野が原のロマンと芭蕉の軌跡をめぐる旅】

観光案内ボランティア「ふるさとを知る会」が案内します。与一くんも参加します。

●日時：5月26日(日)午前10時～午後3時(雨天決行)

●受付

那須塩原駅(午前9時)

道の駅那須与一の郷(午前9時30分)

●行程：那須塩原駅(受付)Ⅱ道の駅那須与一の郷(受付)

Ⅱ山縣有朋記念館Ⅱ澤観音Ⅱ華泉(昼食)Ⅱ那須基線南

端点Ⅱ西郷神社Ⅱ道の駅那須与一の郷Ⅱ那須塩原駅

●定員：25名(市外在住者も可)(先着順)

●参加費：2000円(昼食代・バス代・見学代・保険料含む)

●その他：動きやすい服装、履きなれた靴でご参加くだ

さい。

●詳細：左記ホームページをご確認ください。

●申込期間：5月10日(金)～17日(金)まで。定員になり次第締め切り。

●問申(株)大田原ツーリズム

TEL(47)6759(平日午前9時30分～午後5時)

●問大田原市観光協会

TEL(54)1110  
http://www.ohawara.info

**【城下町くろばね展】**

地域社会の活性化と文化芸術の振興を図るため、今年も、黒羽にある旧家猪股邸で開催します。黒羽在住の作家の作品展などを開催します。由緒あるお屋敷でお待ちしています。

●日時：5月21日(火)～26日(日)午前10時～午後4時

●場所：猪股邸(黒羽向町46)

●内容

- ①作家作品展示
- ②江戸時代の黒羽の鳥瞰図・刀・薙刀・鎧・弓・矢などの展示
- ③呈茶席 5月21(火)午前11時～午後3時 500円

④弦楽四重奏演奏(AHSA室内合奏団)  
5月24日(金)午後2時～

⑤津軽三味線演奏(棚瀬敬大高校2年生)5月26日(日)午後2時～

⑥併設展示(英国陶磁器コレクション)

●問事務局(株)商美社

TEL(54)0003



**第2回芭蕉の里くろばね  
那珂川レディース鮎釣り大会**

自然豊かな那珂川で鮎釣りを楽しむことを通し、人々の交流と河川愛護精神の高揚を目指して開催します。地元のアベラン釣り師が優しく指導しますので、初心者の方もふるってご参加ください。

●日時：6月16日(日)

●受付：午前7時から30分間  
●競技時間：午前8時～午後1時30分

●表彰式：午後2時30分～  
※川の状態、天候により延期になることがあります。

※予備日6月23日(日)  
●場所：那珂川河川公園(黒羽商工会裏)

●対象：中学生以上の女性  
●費用：入漁券がない方 3000円

入漁券持参の方 2000円

●申込方法：5月15日(水)～6月10日(月)までに申込書に参加費を添えて左記へ申し込み。

●問申 大田原市観光協会  
TEL(54)1110  
(午前8時30分～午後5時)



Challenge!

地域おこし協力隊

活動レポート

vol.21

新たに地域おこし協力隊員を任命しました！

4月1日に新たな地域おこし協力隊員として、山谷慎太郎氏を任用しました。

山谷隊員は、大阪府出身で、前職では会社員の傍ら漫画家としても作家活動をしていました。

これまでの経験を生かして「漫画、アニメーション」による市のプロモーションに関する活動」を行います。

地域おこし協力隊事務所が移転しました

地域おこし協力隊の事務所が、大田原地域職業訓練センターから市役所A別館2階に移転しました。

山谷氏を含め、現在の隊員数は6名になります。新たな拠点で引き続き、大田原市内で様々な「地域おこし活動」に取り組みます。



山谷隊員



新事務所内の様子



活動の様子をフェイスブックに投稿しています！

問 政策推進課

本 6階 TEL (23) 8794

特集

トピックス

健康  
おたわら塾

子育て

健康・福祉

年金・国保

税

くらし

文化・教養

スポーツ

産業・雇用

教育

イベント

地域の  
ひろば

スナップ  
おたわら

なす風土記ものがたり

トピックス展

「那須国造碑をめぐる人々」

—三田地山—



しょうへいとつくり 祢平徳利 (黒羽芭蕉の館蔵)

【出典：黒羽芭蕉の館 黒羽とその周辺地域のやきもの 2013】



湯津上に所在する国宝の那須国造碑は、江戸時代に発見されてから多くの研究者によって調査研究されてきました。刻まれた152文字の碑文解読に挑んだ人物に、黒羽の知識人として知られた三田地山がいます。

三田地山は、黒羽藩士秋庭清房の子で、名は祢平、地山と号しました。国学や陽明学を学び、知識人として幕末維新期に活躍しただけでなく、益子窯業の隆盛を築き、自らも「祢平徳利」を創案し愛用するなど、文化人としての一面もあります。

黒羽の文化・教育の発展に寄与する一方で著作活動も積極的に行い、那須国造碑の碑文解読に挑んだ『那須国造碑考』も著しています。

6月2日(日)まで、なす風土記の丘湯津上資料館ではトピックス展「那須国造碑をめぐる人々―三田地山―」を開催しております。ぜひご来場ください。

問 なす風土記の丘湯津上資料館  
TEL (98) 33222

知って得するくらし情報

vol.6

オオキンケイギクの駆除について

オオキンケイギクとは、5月から7月にかけて黄色い花を咲かせる「特定外来生物」に指定されている植物です。花びらの先端は不規則に4から5つに分かれ、草丈は50から70センチメートル、葉は、細長い楕円形で両面に毛が生えています。

「特定外来生物」とは、日本の生態系に重大な影響をおよぼすおそれがある植物として、外来生物法により指定された植物で、栽培、運搬、販売、野外に放つことなどが禁止されています。

ご自宅や所有地などにオオキンケイギクが咲いている場合には、駆除にご協力をお願いいたします。

【具体的な駆除の方法】

根から抜き取りを行ってください。なお、除草剤を使用することが可能な場所であれば、除草剤による駆除も効果的です。

※刈取りを行う場合は、残された根茎などから容易に再生するため、完全に駆除するためには抜き取りが必要です。

駆除したオオキンケイギクは、風などによる飛散を防止するため、ビニール袋などと指定袋（もやせるごみ）で二重に梱包してごみ集積所に可燃ごみの日にお出しください。また、外来生物による被害など、お気づきの点などがあれば生活環境課へご連絡ください。



葉の特徴



オオキンケイギク

問 生活環境課

本 2階 TEL (23) 8706



## 自然観察館だより

☎(28)3251 🌐 <http://kansatukan.jp/>

### ■チョウは春の今が旬!

#### 「世界のチョウ・日本のチョウ展」も今がいい!

今回の展示では、世界各地のアゲハチョウ科に属しているチョウを地域ごとに展示しています。大きさ、色彩、形を見比べながらご覧いただくと、アゲハチョウの不思議やおもしろさが分かります。写真は南北アメリカのコーナー(左)、また、東南アジアのコーナー(右)です。この中から二つのチョウを紹介します。



### ●マエモンジャコウアゲハ属の中間

このチョウたちは、小型から中型のアゲハチョウのグループで、中米から南米にかけてのみ生息しています。翅<sup>はね</sup>にある模様はカラフルで綺麗<sup>きれい</sup>です。模様の形や色彩は、種類によって異なります。



### ●アオネアゲハ

ジャワから小スンダ列島、スラウェシ島に分布する美しいカラサアゲハの中間です。その名のとおり、翅<sup>はね</sup>の付け根は青緑色をしています。

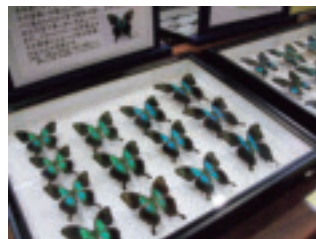

### ■自然観察会(早起き探鳥会)

今年の夏至は6月22日。夏至は1年で最も昼間の時間が長く、大田原の日の出は午前4時23分ごろです。この日、早朝のふれあいの丘で目覚めたばかりの野鳥を観察します。大田原理科クラブ・ふれあいの丘との共催。

#### ●日時…6月22日(土)

①午前4時～5時30分 ②午前6時～7時30分  
※1回だけの参加も可能です

#### ●集合場所…自然観察館前

#### ●対象…どなたでも(小学生以下は保護者同伴)

#### ●持ち物…雨具、筆記用具、双眼鏡(双眼鏡は当館でも用意しています)

#### ●その他…申込不要、小雨決行、不明な点はお問い合わせください。

#### ■閉館日…毎週月曜(祝日を除く)、祝日の翌日(日曜を除く)

#### ■開館時間…午前9時～午後5時(入館は午後4時まで)

## 天文館だより

### ■イベント情報■ 【小型望遠鏡操作体験】



●日時…6月8日(土)  
午後7時30分～  
9時30分

●場所…ふれあいの丘天文館

●内容…小型望遠鏡の基本的な仕組みと操作方法を学びます。その後、参加者自身で望遠鏡を操作し、月や惑星や恒星等を観望します。  
※当日の天候により内容と終了時間が変わります。

●対象…一般(中学生以下は保護者同伴)

※内容上、小学校4年生以上を対象とします。

●定員…10名(先着順:中学生以下の同伴の保護者も含む。)定員になり次第締め切らせていただきます。

●参加費…小中学生1名100円、大人1名300円

●申込方法…準備や機材等の都合上、事前申込者限定のイベントとなりますので、開催前日までに、電話で必ずイベント名を告げて申し込みください。

### 【県民の日無料開放】

6月15日の「栃木県民の日」に伴い、本館では、6月15日(土)と16日(日)の両日を「県民の日無料開放日」とさせていただきます。来館に際しては、次の項目にご注意ください。

- (1)当日は、各観望回すべてを入館無料とします。
- (2)当日の予約はございません。入場は来館先着順となります。
- (3)両日とも最終入館時刻は、通常通り午後8時30分までとなりますので、第8回観望を希望する場合は、10分位前までに来館ください。
- (4)当日は、栃木パスポートは使えません。
- (5)事故防止のため年間を通して当館前の道路上は駐車禁止となっています。ご注意ください。

### ☆☆ 観望情報 ☆☆

★5月の満月は19日(日)で6月は17日(月)です。月が昇ると空全体が明るくなり星が見えにくくなります。特に満月の前後数日は、一等星や二等星以外は大変見えにくくなります。暗い星や淡い光の星雲星団等の観望は、1日から9日頃が適期です。

📍ふれあいの丘天文館 ☎(28)3254

🌐 <http://www.fureai-tenmonkan.jp/>



## 大田原図書館からのお知らせ

大田原図書館 ☎(23)4560 通年 9:00～19:00  
 黒羽図書館 ☎(59)0855 平日 9:30～18:30 土日祝 9:30～17:30  
 湯津上図書館 ☎(98)7037 通年 9:00～17:00

大田原図書館 おはなしコーナー	ピノキオおはなし会	5月19日(日)・6月2日(日)午後2時～3時	読み聞かせ 紙しばい など
	こどものつどい 出演：ガールスカウト	5月12日(日)・6月9日(日)午後2時～3時	
トコトコ大田原3階 つどいの広場	にじいろおはなし会	5月28日(火)午前11時～11時30分	
しんとみ子育て支援センター	おひさまぼかぼかの会	5月10日(金)・6月14日(金)午前11時～11時30分	
黒羽図書館2階視聴覚室	コアラおはなし会	5月12日(日)・6月9日(日)午前11時～11時45分	

### ■図書室 休館日■

- 大田原図書館・湯津上庁舎図書室  
5月17日(金)・20日(月)・6月3日(月)
- 黒羽図書館  
5月13日(月)・17日(金)・27日(月)・  
6月10日(月)

こんにちは。大田ワラオです。  
 今年のゴールデンウィークは、なんと最大10連休！皆さんはどこかへお出かけされますか？



## 那須野が原ハーモニーホール

☎(24)0880

🌐 <https://www.nasu-hh.com/>

※友の会会員優先予約、友の会割引料金についてはお問い合わせください。

### 近日開催

#### ■みんな的那須フィル オーケストラと遊ぼう

- 日時… 6月30日(日) 午後2時開演/大ホール
- 入場料…200円(当日お支払)  
未就学児無料(第2部の楽器体験はできません)
- 演奏・指導…那須フィルハーモニー管弦楽団
- 指揮…柴田真郁しばまいく
- パイプオルガン…ジャン＝フィリップ・メルカールト

#### 第1部 コンサート

- 予定曲目  
ワーグナー：ニュルンベルクのマイスタージンガー  
～第1幕への前奏曲～  
ビゼー：アルルの女第2組曲よりファランドール ほか  
(パイプオルガンの演奏もあります)

#### 第2部 楽器体験(当日希望者 先着100名)

- 対象…小学生以上(大人も参加できます)  
※開場時間中にお申し込みください

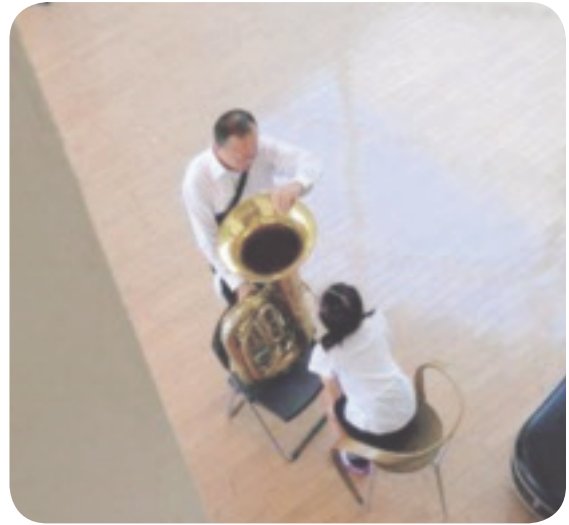

### 出演者募集

#### ■第26回マラソン・コンサート 出演者募集！

- 日時… 8月23日(金)・24日(土) 大ホール
- 対象…小学校4年生以上。グループでの合奏は5人まで。
- 曲目…1人1曲(ソナタや組曲などは1つの楽章・曲)
- 楽器…ピアノはスタインウェイを使用  
(※2日目最終部は2台ピアノ使用予定)  
電気の使用や準備などに時間のかかる楽器は不可
- 参加費…200円
- 申込期間…6月1日(土)～15日(土)

#### ■Dance・Dance・Dance Vol.19 出演団体募集！

- 日時… 9月14日(土) 大ホール
- 募集…6団体限定(先着ではなく、選考後抽選)
- 資格…大田原市か那須塩原市に拠点を置き、かつ、活動しているサークル系団体(個人不可)
- 参加費…5,000円(1団体)
- 申込期間…6月15日(土)～30日(日)

#### ■合唱フェスティバル 出演団体募集！

- 日時…9月8日(日)14時開演/大ホール
- 対象…那須塩原市・大田原市で活動する合唱団
- 参加費…3,000円(1団体)
- 申込期間…6月15日(土)～30日(日)

※それぞれ申込方法など詳細は5月下旬ごろお問い合わせください。



3/4

## 議場コンサート

市議会定例会



新議場における定例会を記念して、初めて議場コンサートを開催しました。演奏は、平成9年に栃木県北部のアマチュア弦楽器奏者により結成された「モーツァルト合奏団」により行われ、モーツァルトやヴィヴァルディの曲目を演奏しました。同合奏団は地域に根ざした音楽文化の向上に貢献しております。

弦楽合奏ならではの音色や響きの美しさに包まれながら新議場の歴史の第1歩を刻みました。

3/5

## とちぎ国体での活躍に期待

相撲競技強化指定選手の認定

令和3年開催のとちぎ国体において本市が相撲競技の会場となります。

国体に向け相撲競技の選手を育成、強化することを目的として、市内の中学校で唯一専門の相撲部がある若草中学校を相撲競技強化指定校に認定しました。また、強化指定選手として小中学校の児童生徒15人、今年度から新たに高校生も対象とし5人を認定しました。とちぎ国体での選手の活躍を期待します。



3/26

## 大田原市の地酒で乾杯！

大田原六つ蔵新酒・自慢の味発表会2019



3月26日に「市の地酒とまちおこし研究会(脇村光彦会長)」の主催で、市の地酒や特産品などをPRする「大田原六つ蔵新酒・自慢の味発表会2019」が開催されました。今回は、県産オリジナル酒米「夢ささら」を使用した地酒もお披露目され、300人を超える参加者が自慢の味を堪能されていました。市には県内最多の6つの酒蔵があり、地酒を通して、市の自然豊かで住みよい環境等をアピールし、産業の振興につなげていきます。

3/28

## ふれあい交流協定締結

わらびし  
埼玉県蕨市

平成25年12月に「災害時における相互応援に関する協定」を締結した埼玉県蕨市と、3月28日に「ふれあい交流協定」を締結しました。

この協定により、『市民の教育・文化・スポーツなどの交流』『市の産業・観光交流』など、市民同士の交流を支援し、両市の友好関係をより深めていきます。





# 生活カレンダー

**📍 イベント** 広報掲載イベント

**🗣️ 相談** 各種相談

**📅 納期日** 各種納期日

**+ 休医** 休日当番医

**📖 図書休** 図書館休館日

**🏠** 暮らし情報館開館日

**👤 もしもし** もしもし市長さん

## 👤 もしもし もしもし市長さん(月1回)

市長が皆さんからのご意見、ご要望をお聴きします。

■日時…5月16日(木) 9:30～10:30

■電話番号…0120-188911

※指定日時以外や携帯電話からのお問い合わせは、随時下記でお受けします。



問 情報政策課 本6階 TEL(23)8700

土日祝日および夜間の水道に関するお問い合わせは大田原市管工事工業組合

・090-7234-4462(大田原地区)

・090-2157-1513(湯津上・黒羽地区)

※本管漏水工事のための待機業者であるため、宅内工事(漏水)はすぐに対応できない場合があります。

5/10 (金)	🗣️ 相談 心配ごと(大田原)、いのち
11 (土)	🏠 暮らし情報館開館日
12 (日)	+ 休医 大田原中央クリニック
13 (月)	🗣️ 相談 教育支援 📖 図書休 黒羽 🏠 暮らし情報館開館日
14 (火)	🗣️ 相談 人権・行政(黒羽)
15 (水)	
16 (木)	🗣️ 相談 心配ごと(黒羽) 👤 もしもし もしもし市長さん 🏠 暮らし情報館開館日
17 (金)	🗣️ 相談 心配ごと(大田原) 📖 図書休 大田原、湯津上、黒羽
18 (土)	
19 (日)	+ 休医 青柳医院 🏠 暮らし情報館開館日
20 (月)	🗣️ 相談 人権(大田原) 📖 図書休 大田原、湯津上
21 (火)	📍 イベント 城下町くろばね展(~26日)
22 (水)	🗣️ 相談 法律(市民)、交通 🏠 暮らし情報館開館日
23 (木)	🗣️ 相談 不動産
24 (金)	🗣️ 相談 心配ごと(大田原)
25 (土)	
26 (日)	+ 休医 赤羽胃腸科外科肛門科医院 📍 イベント 明治貴族が描いた那須野が原のロマンと芭蕉の軌跡をめぐる旅
27 (月)	🗣️ 相談 行政(大田原)、教育支援 📖 図書休 黒羽

28 (火)	
29 (水)	🗣️ 相談 法律(公正)
30 (木)	🏠 暮らし情報館開館日
31 (金)	🗣️ 相談 心配ごと(大田原) 📍 イベント 皐月展 📅 納期日 軽自動車税 📍 イベント 皐月展
6/1 (土)	
2 (日)	+ 休医 磯医院 📍 イベント 皐月展
3 (月)	📖 図書休 大田原、湯津上
4 (火)	🏠 暮らし情報館開館日
5 (水)	🗣️ 相談 行政(湯津上、黒羽)、心配ごと(湯津上) 人権(大田原、湯津上、黒羽)、教育支援
6 (木)	🗣️ 相談 心配ごと(黒羽)、ジョブモール
7 (金)	🗣️ 相談 心配ごと(大田原) 🏠 暮らし情報館開館日
8 (土)	
9 (日)	+ 休医 江部医院 🏠 暮らし情報館開館日
10 (月)	🗣️ 相談 いのち 📖 図書休 黒羽
11 (火)	
12 (水)	🗣️ 相談 交通
13 (木)	🗣️ 相談 法律(広域) 📍 イベント 県民バス
14 (金)	🗣️ 相談 心配ごと(大田原) 🏠 暮らし情報館開館日

**【人口・世帯数(前月比)】** H31.3.1 現在

■人口 73,827 人(-81)  
男 36,977 人(-49) / 女 36,850 人(-32)  
■世帯数 29,571 戸(-18)  
この数値は、平成 27 年国勢調査結果を基礎として  
ています。

**与一太鼓定期演奏会**



日時…5月19日(日) 午前11時~  
場所…那須与一伝承館多目的ホール 費用…無料  
問那須与一伝承館 TEL(20)0220

- 市ホームページ <http://www.city.ohatawara.tochigi.jp/>
- 市公式facebook <http://www.facebook.com/ohatawara>
- 市公式Youtubeチャンネル <http://www.youtube.com/channel/UCjso3SzyYxfppYA479ulsCA>
- 市公式ツイッターアカウント ID: @city\_Ohtawara
- 市公式メール配信サービス「よいちメール」  
<http://www.city.ohatawara.tochigi.jp/docs/2015121800055/>  
防災情報や休日当番医など、生活に役立つ  
情報を配信しています。

各種URL



■インフラ不良箇所通報メール  
<http://www.city.ohatawara.tochigi.jp/report/3/>  
道路や公共施設・上下水道などの不良箇所を  
見つけたときは、こちらからご連絡ください。



**くらし情報館**

問くらし情報館(大田原市くらしの会/中央 1-2-14) TEL(22)3903

ゆずりたい	ゆずってほしい
<ul style="list-style-type: none"> <li>●お子さん向け…抱っこひも・ベビーいす・歩行器・子供用オルガン・スキー上下(140cm)</li> <li>●家具・インテリア・家電製品・楽器など…シングルベッド・食器乾燥機・電気こたつ2台</li> <li>●制服・体操着など…金田北中学校&lt;&lt;ブレザーネクタイ付きLL、ズボン夏冬用、ワイシャツ長袖1枚、半袖2枚&gt;&gt;・野崎中学校&lt;&lt;女子柔道着・女子テニス部トレーナー&gt;&gt;</li> <li>●その他…ケース入り人形(4個)・塗鉢(数個)・額縁・本棚(20×60×112)(98×18×27)・雉剥製飾りケース・飾り棚・ポータブルトイレ・七段雛飾り・三脚・座卓・鏡台・スキーウェア上下(男・女)・スキー用品一式(男・女)・農業用パイプハウス・フラダンスドレス4着・兜(正月用)</li> </ul>	<ul style="list-style-type: none"> <li>●お子さん向け…自転車(中学生用)・ベビーベッド・おむつ・チャイルドシート・ベビーベッド</li> <li>●家具・インテリア・家電製品・楽器など…電動ミシン・足踏みミシン・テレビ・ステレオ・キーボード・冷蔵庫・ガス台・食器棚・電気こたつ(75cm)・ソファベッド・シングルベッド・除湿器・オルガン</li> <li>●制服・体操着など…ひかり幼稚園&lt;&lt;制服・リュック・帽子・男子体育着上下(110cm)&gt;&gt;・紫塚小学校&lt;&lt;体育着(120cm・140cm~160cm)&gt;&gt;・大田原中学校&lt;&lt;男子制服(S・M)・女子制服(S・M)・女子体育着(S・M)・女子ポロシャツ(S・M)&gt;&gt;・若草中学校&lt;&lt;制服・体育着(2L・3L)・バレーボール部ウィンドブレーカー・バレーボールシューズ&gt;&gt;・黒羽中学校&lt;&lt;柔道着(L)&gt;&gt;・金田北中学校&lt;&lt;制服(S・M・L)&gt;&gt;</li> <li>●その他…自転車(4台)・かなめ焼き・ガーデンシュレッダー・農業用パイプハウス・マウンテンバイク・卓球台・ベンチコート(160cm)・郷土史・墨すり機</li> </ul>

開館時間 10:00~15:00(開館日は裏面カレンダーでご確認ください。) (登録状況:4月1日現在)

**消費生活センターからのお知らせ**

**毎年5月は消費者月間です**

「消費者月間」には、消費者問題に関する啓発・教育などが集中的に行われています。今年度も大田原消費生活センターでは、街頭での啓発チラシ配布を行うなど、相談窓口の周知を行います。また、悪質商法の対処法などを紹介し事前に被害を防止する出前講座を随時受付しております。自治会や学校関係などでぜひご利用ください。

**消費者ホットラインをご利用ください。**

「消費者ホットライン」とは、消費者庁が行っている事業の一つで、全国的に実施されている行政サービスです。ナビダイヤルの「188」に電話をかけ、お住まいの郵便番号や市町村名を選択することにより、最寄りの消費生活センターに転送され相談が受けられるもので、居住地を大田原市と選択した場合、通常の受付時間内であれば大田原市消費生活センターにつながります。大田原市消費生活センターが開所していない土日や祝日に「188」へ電話をかけますと、土曜日は栃木県消費生活センター、日曜祝日は国民生活センターに転送されるよう設定されております。いち早く対処法などを知りたいときに有効です。

問大田原市消費生活センター(住吉町1-9-37) TEL(23)6236 受付時間…9:00~12:00、13:00~16:00(土・日・祝日を除く)

**ビンの出し方**

飲料や食品、食用油や調理用油、飲み薬や酒類の空きビンは、次の順番で出してください。

- ①中身を出して水ですすいでください。
  - ②キャップや注ぎ口(中栓)はできるだけ外してください。(キャップが固まり中身が取り出せないなどのビンは、ガラス類の指定袋に入れて出してください。)
  - ③色別に分別し、収集日にごみステーションに設置されるコンテナに寝かせて出してください。少しでも色のついたビンや色の判断に迷うビンは、緑色のコンテナへ入れてください。
- 注意…割れてしまったビンは指で安全につまめる程度であればコンテナに入れてください。ガラス製のコップやグラス、お皿などのガラス製品はコンテナには入れずにガラス類の指定袋に入れて出してください。細かく砕けたビンや割れたガラス製品はガラス類の指定袋に入れて出してください。

●ごみ分別の確認について…

「ごみ分別収集カレンダー」または「おおたわらクリーンナビ」をご覧ください。

問生活環境課 本2階 TEL(23)8706



# 子育て支援情報

子育て支援センター	しんとみ	ゆづかみ	すくすくきつず(くろばね)	ひかり
場所	しんとみ保育園	ゆづかみ保育園	くろばね保育園	ひかり幼稚園
電話	(22)5577	(98)3881	(59)1077	(23)5533
開設日時	月～金 9:00～12:00 / 13:00～16:00 (ひかりは 15:00 まで)			
休館日	5/24(午後)		5/24	5/24

つどいの広場	さくやま	トコトコ
場所	旧さくやま保育園	子ども未来館
開設日時	月・水・金・第4土(25日) 9:00～14:00	月～金 9:00～12:00 / 12:45～15:00
休館日	5/17(午後)、5/20	5/17(午後)、5/20、5/21

子育てサロン	かねだ	のざき	かわにし
場所	金田北地区公民館	うすばアットホーム	川西高齢者ほほえみセンター
開設日時	火曜 9:00～12:00	木曜 9:00～12:00	水曜 9:00～12:00
休館日	5/21	—	—

病児・病後児保育	病後児のみ	病児・病後児
施設	保育園ベビーエンゼル	国際医療福祉大学 金丸こども園
利用時間	月～金 8:00～18:00	
料金(1日)	病児 2,000円 / 病後児 500円	
予約	(22)8834	(48)6610

※病児・病後児保育の利用は、利用登録が必要です。

マザーズ出張相談	場所	相談日時	受付時間
	つどいの広場トコトコ	5/15(水) 9:15～11:30	9:15～11:00
	問ハローワーク大田原 マザーズコーナー		
			TEL(22)2268

## ■ファミリーサポートセンター (保育課内)

TEL(23)8739  
子育ての手助けをしたい・してほしい方が会員となり、地域で子育てを支え合う組織です。

## ■一時保育センター

(子ども未来館内)  
TEL(22)2813  
▶開設日時: 9:00～17:00 (休館日を除く)  
▶対象: 4カ月～就学前の健康な乳幼児(市外の方を含む)  
▶料金: 1時間300円 (市外の方は500円)  
※1回4時間、月5回まで。事前申込が必要。(一定要件あり)



## 保健に関する教室・相談

★…心の健康相談室は各回の3日前までに予約。

教室・相談	日時	場所	内容	持ち物など	問い合わせ
乳幼児健康相談	6月5日(水) 9:30～11:15	大田原保健センター	計測や育児相談など	母子健康手帳	子ども幸福課 本3階 TEL(23)8634
6～7か月の赤ちゃん教室	5月16日(木) 9:40～11:30 6月6日(木) (受付9:20～)	大田原保健センター	計測、赤ちゃんの育ち、離乳食の進め方	母子健康手帳、バスタオル	
おたっしやクラブ	5月22日(水) 9:30～11:30	大田原保健センター	高齢者向けの運動や講話	軽い体操ができる服装	高齢者幸福課 本3階 TEL(23)8917
★心の健康相談室	5月16日(木) 13:30～16:30 5月27日(月) 6月14日(金)	大田原保健センター	カウンセリング	—	健康政策課 本3階 TEL(23)8704
こころの病を理解するための家族教室	5月17日(金) 13:30～15:30	県北健康福祉センター	統合失調症について	※要事前予約	県北健康福祉センター TEL(22)2259
精神保健福祉クリニック	5月23日(木) 13:30～15:00		精神科医との面談		

## 集団健康診査

※申込みはお早めに

日にち	場所	予約状況
5月11日(土)	黒羽保健センター	○
5月12日(日)	湯津上農村環境改善センター	○
5月24日(金)	親園農村環境改善センター	○
5月25日(土)	生涯学習センター	×
5月27日(月)	金田北地区公民館	基本健診×
6月1日(土)	金田北地区公民館	基本健診×
6月5日(水)	野崎研修センター	○
6月10日(月)	大田原東地区公民館	×

○…空きあり △残りわずか ×…受付終了

問申健康政策課 本3階 TEL(23)7601

◆乳がん・子宮がん検診を実施しない日  
※女性のみの日

- 受付時間…午前8時～10時  
※予約人数によって変更になることがあります。
- 「特定健康診査」または「後期高齢者健診」を受診する方は、「保険証」と「特定健康診査受診券」を持参してください。
- 市の健診は、1年に1回の受診です。市民健康診査および国民健康保険の人間ドック・脳ドックで受診した項目は、重複して受診することはできません。
- 健診日ごとの地区割りはなく、どこでもお申込みができます。

### ■東日本大震災で避難されている方の集団健診

市内に避難されている方が現在の健康状態を確認できるように、市内で実施している集団健診を受診することができます。

ご希望の方は、健康政策課へお問い合わせの上、お申し込みください。



**+** 休日当番医 【診療時間】 9:00 ~ 17:00

月	日(曜日)	当番医名	住所	電話
5月	12日(日)	大田原中央クリニック	中央1-3-15 トコトコおおたわら1階	TEL(23)10000
	19日(日)	青柳医院	中央2-1-2	TEL(22)2122
	26日(日)	赤羽胃腸科外科肛門科医院	城山2-5-29	TEL(23)1131
6月	2日(日)	磯医院	黒羽向町8	TEL(54)0020
	9日(日)	江部医院	黒羽向町60	TEL(54)0013

事前に当番医療機関に電話してから受診してください。また、やむを得ず変更になる場合があります。

**夜間診療【診療時間】 毎日 19:00 ~ 21:30**

**那須地区夜間急患診療所**  
(中田原 1081 - 4 / 那須赤十字病院 1階)  
**TEL 0287(47)5663**

●診療科目…内科・小児科  
※那須赤十字病院と併設ですが、別の医療機関になります。

**急な病気やけがで心配な時に**

**とちぎ子ども救急電話相談 ・ 子ども(おおむね 15歳未満)**  
【相談時間】月~土:午後6時~翌朝8時 日・祝:午前8時~翌朝8時  
**TEL #8000** または **TEL 028(600)0099**

**とちぎ救急医療電話相談 ・ 大人(おおむね 15歳以上)**  
【相談時間】月~金:午後6時~10時 土・日・祝:午後4時~10時  
**TEL #7111** または **TEL 028(623)3344**

**相談 各種相談**

☆…祝日・年末年始を除く。

相談	日時	場所	問い合わせ
総合行政 相談	大田原地区 5月27日(月) 10:00~12:00	市福祉センター	市情報政策課 本6階 TEL(23)8700
	湯津上地区 6月5日(水) 13:00~16:00	佐良士多目的交流センター	
	黒羽地区 5月14日(火) 9:30~12:00 6月5日(水)	黒羽・川西地区公民館	
人権相談	大田原地区 5月20日(月) 9:30~12:00 6月5日(水)	市福祉センター	市総務課 本6階 TEL(23)1111
	湯津上地区 6月5日(水) 13:00~16:00	佐良士多目的交流センター	
	黒羽地区 5月14日(火) 9:30~12:00 6月5日(水)	黒羽・川西地区公民館	
心配ごと 相談	☆大田原地区 毎週金曜 9:00~12:00	市福祉センター	市社会福祉協議会 TEL(23)1130
	湯津上地区 毎月第1水曜 13:00~16:00	佐良士多目的交流センター	// 湯津上支所 TEL(98)3715
	黒羽地区 毎月第1・3木曜 9:00~12:00	社会福祉協議会黒羽支所	// 黒羽支所 TEL(54)1849
広域無料法律相談(要予約)	6月13日(木) 13:30~16:30 (予約は第1木曜から前日まで)	トコトコ大田原3階 市民交流センター	市総務課 本6階 TEL(23)1111
市民無料法律相談(要予約)	5月22日(水) 13:30~16:00 (予約は第3水曜から前日まで)	市福祉センター	※弁護士の指定、同じ質問での 複数回相談はできません。
公正証書(法律)無料相談 (要予約)	5月29日(水) 10:00~12:00 13:00~16:00	大田原公証役場	大田原公証役場 TEL(23)0666
☆栃木県交通事故相談 (要予約)	毎月第2・4水曜 10:00~11:20 13:00~14:20 (土・日を除く3日前までに予約)	栃木県庁那須庁舎 那須県民相談室	予約受付電話 TEL028(623)2188
不動産無料相談会(要予約)	5月23日(木) 13:30~15:30	不動産会館県北支部 (黒磯文化会館前)	(公社)宅建協会県北支部 TEL0287(62)6677
自殺予防いのちの電話 フリーダイヤル	毎月10日8:00~11日8:00	—	フリーダイヤル TEL0120(783)556
働く人の メンタルヘルス相談	偶数月の第3水曜日 13:30~16:30 (土・日を除く3日前までに予約)	大田原労政事務所 (栃木県那須庁舎1階)	大田原労政事務所 TEL(22)4158
とちぎジョブモール・ シニア応援センター ぷらっと巡回相談	毎月原則第1木曜日 セミナー 10:30~/相談 13:00~ (前日 17:00 までに予約)	矢板市勤労青少年ホーム	
☆子育てに関する相談	月~金 8:30~16:00	子育て相談室	市子ども幸福課 本3階 TEL(24)0112
☆生活困窮者の相談支援	月~金 8:30~17:15	市社会福祉協議会 (浅香3-3578-17)	市社会福祉協議会 TEL(23)1130
☆DV(家庭内暴力)・離婚に 関する相談窓口(要予約)	月~金 9:00~16:00	市子ども幸福課	市子ども幸福課 本3階 TEL(23)8932
教育支援相談会(要予約) ※小中学校への就学相談です	5月13日(月) 13:00~17:00 5月27日(月) 9:00~12:00 6月5日(水) 13:00~17:00	大田原保健センター	市学校教育課 本4階 TEL(23)3125