

広  
報

# おおたわら

2019

4

No.1261

特集

大田原市の

# 財政



# 平成31年度当初予算『おおたわら飛躍元年予算』を編成 予算額は317億6千万円

## 特集 大田原市の 財政を見る

平成31年度予算は、大田原市総合計画「おおたわら国造りプラン」に掲げた将来像、『知恵と愛のある 協働互敬のまち おおたわら』の実現を目指し、市民が幸せを実感できる大田原を創生するため、引き続き持続可能な財政基盤の確立に向けた「財政構造改革の推進」と「おおたわら国造りプラン」に掲げた施策の着実な推進の2つを基本方針として予算を編成しました。

一般会計の当初予算額は、子育て支援から障害者、高齢者福祉に至る扶助費などの義務的経費が高止まりであるものの、新庁舎建設工事がおおむね完了し投資的経費が減少したことなどにより、前年度と比較して、5.1%減の317億6千万円となりました。

歳入の大部分を占める市税は、景気回復基調であることや企業が設備投資傾向であることから、1.5%の増額を見込んでおりますが、地方交付税は、合併による加算措置の段階的な縮減などの要因から、普通交付税の大幅な減額を見込んでおり、依然として厳しい状況が続いています。そのような背景の下、大田原市が新しい時代に向けて力強く飛躍するため、限られた財源を生かし、事業の選択と集中を行い、最小の経費で最大の効果を発揮できるよう、効率的、重点的な配分に努めました。

### 歳入歳出予算の概要 予算額 317億6千万円

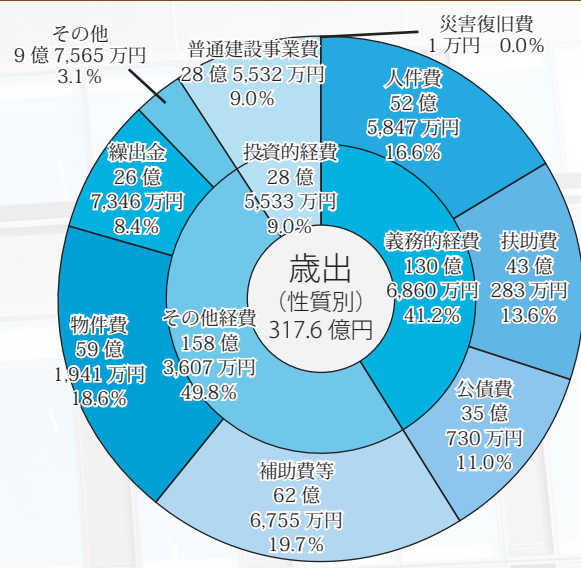
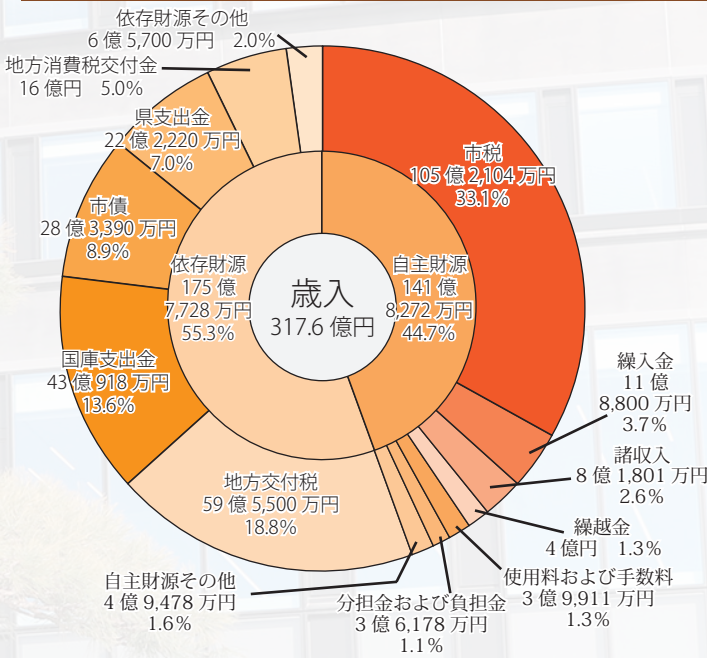

### 用語解説

**【歳入】**  
 自主財源…市が自ら収入する財源  
 依存財源…国や県などから交付されたり、割り当てられたりする財源  
 市税…市民税、固定資産税、軽自動車税など、市に納めていただく税金  
 繰入金…他会計や基金(預金)などから一般会計に繰り入れする資金  
 繰越金…前年度の余剰金など  
 財産収入…市の財産の貸し付けや売り払いによる収入  
 地方交付税…市の財政が一定水準を維持できるよう、国から交付されるもの  
 市債…公共施設の建設などのために、国や金融機関から借り入れるお金

**【歳出(性質別)】**  
**○義務的経費**  
 人件費…市長、市議会議員などの報酬や一般職員の給料など  
 扶助費…生活保護、児童福祉、高齢者福祉など要援助者に支出する経費  
 公債費…借り入れをした元金や利子の償還金  
**○投資的経費**  
 普通建設事業費…道路、学校、公共施設等の建設経費など  
 災害復旧費…災害を受けた施設等を復旧するための経費  
**○その他の経費**  
 補助費等…各種団体などへの負担金や補助金、報償金など  
 物件費…消耗品費、光熱水費、委託料、使用料など  
 繰越金…一般会計から特別会計や企業会計へ支出される経費

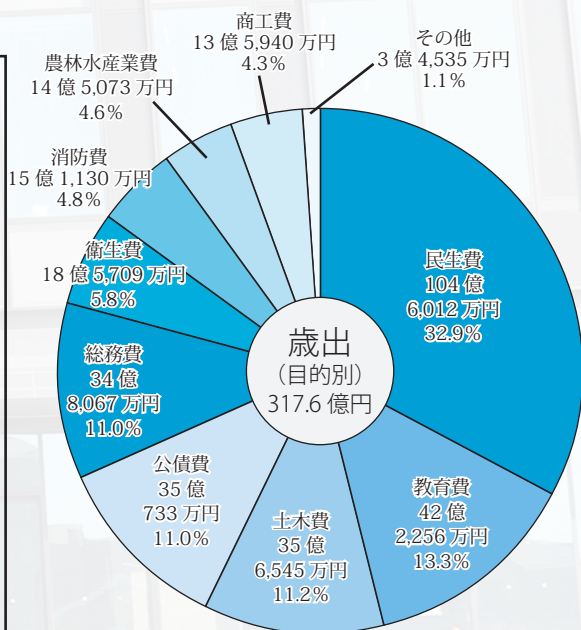



## 市税の内訳

市税は、大田原市の歳入の33.1%を占める貴重な自主財源です。

皆さんに納めていただいた税金は、市民福祉の向上や、道路をはじめとする社会資本の形成の財源として使われています。

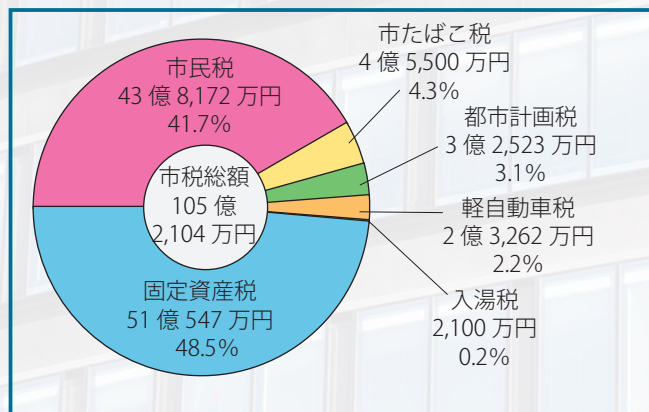

## 地方消費税交付金が充てられる経費の状況

消費税及び地方消費税の税率が5%から引き上げられた分(2014.4に8%へ、2019.10以降10%へ)の税込(7億2,300万円)は、社会保障4経費(年金、医療、介護、子育て)やその他の社会保障施策に要する経費に充てられます。

本市の充当事業は右記のとおりです。

社会福祉費	2億3,590万円	(生活保護、児童福祉、母子福祉、高齢者福祉、障害者福祉など)
社会保険費	4億210万円	(国民健康保険、介護保険、年金など)
保険衛生費	8,500万円	(医療に係る施策、感染症その他の疾病の予防対策、健康増進対策など)

## 一般会計の当初予算額と市債残高の推移

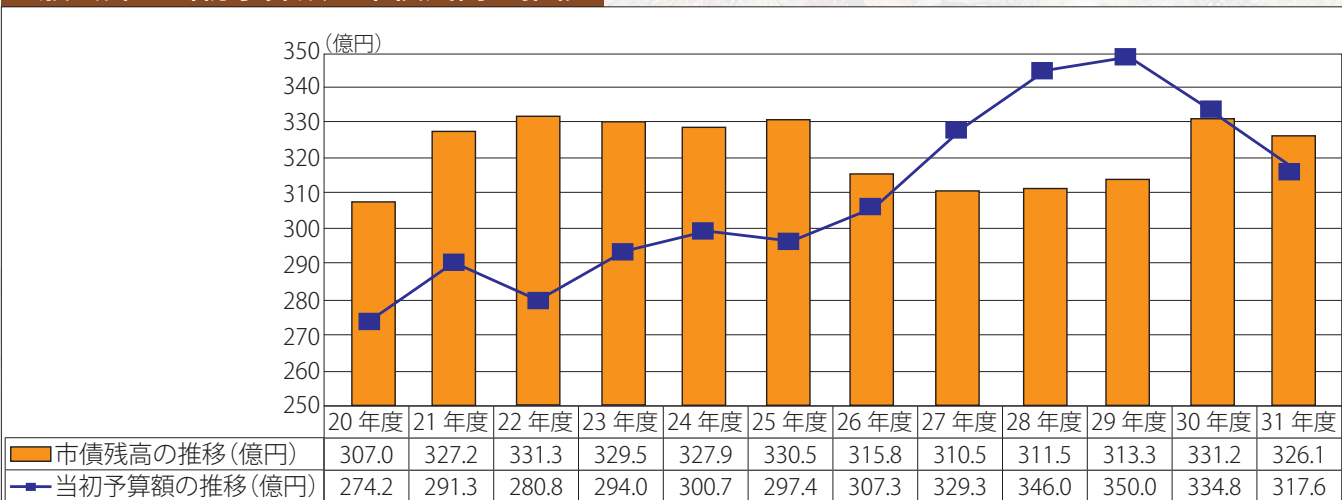

※市債の残高は、29年度までは決算額、30年度は見込み額、31年度は当初予算額です。

## 特別会計・企業会計

特別会計	当初予算額	前年比
国民健康保険事業費	81億9,000万円	7.5%増
下水道事業	20億1,900万円	1.8%増
農業集落排水事業	2億100万円	6.1%増
介護保険	71億3,600万円	5.2%増
子育て支援券	6,310万円	58.2%減
後期高齢者医療	7億1,010万円	2.7%増
須賀川財産区	140万円	59.1%増
企業会計	当初予算額	前年比
水道事業	27億2,400万円	13.1%増

### ■特別会計の概要

特別会計は、前年度と比較して、9億332万円の増額となりました。増額の主な要因は、国民健康保険事業費特別会計において、前期高齢者の被保険者数増加に伴い医療費の増加が見込まれるため、保険給付費が増額となったことや、介護保険特別会計において、居宅介護や地域密着等の各種サービスの利用増加により給付費が増額となったことによるものです。また、子育て支援券特別会計は、支援券の発行終了に伴う換金交付金の減などにより大幅な減額となっています。

### ■企業会計の概要

企業会計は、前年度と比較して、3億1,600万円の増額となりました。増額の主な要因は、大田原市水道事業施設整備基本計画事業の実施などに伴う資本的支出の増額です。



# 平成31年度の主な事業（6つの基本政策）

## 政策1 豊かな自然と調和する、安らぎのある快適な環境のまちづくり

多面的機能支払交付金事業（農地維持、資源向上に係る交付金）／可燃物、不燃物及び資源ごみ収集運搬業務委託／広域クリーンセンター大田原施設管理費負担金／木造住宅に対する耐震診断／改修／建替費補助金／都市計画調査事業（立地適正化計画策定業務委託、航空写真撮影業務委託など）／地籍調査事業（黒羽地区、野崎地区）／市道大田原喜連川線などの市道整備事業／社会資本整備総合交付金事業（市道宇田川佐良土線など）／防災・安全社会資本整備総合交付金事業（ラウンドアバウト交差点整備など）／地方創生道整備推進交付金事業（市道中野内那須線など）／市営バス運行事業（市営バス、デマンド交通）／水道事業施設整備基本計画事業／下水道管渠築造工事／浄化槽設置工事



## 政策2 歴史や伝統文化を継承し、豊かな心をはぐくむまちづくり



図書館運営事業／小中学校給食費助成事業／スクールバス運行事業／西原小学校教室棟トイレ改修工事／大田原中学校校舎増改築事業／文化芸術施設管理運営事業（那須野が原ハーモニーホール、ピアートホール、那須一伝承館など）／スポーツ施設管理運営事業（美原公園、黒羽運動公園、屋内温水プール、栃木県立県北体育館など）／文化財保護事業（指定史跡／天然記念物等管理委託、遺跡発掘調査事業、史跡等保存活用計画策定事業など）

## 政策3 次代につなぐ賑わいを創出する、魅力と活力あふれる産業のまちづくり

農業次世代人材投資事業（就農補助金）／畜産振興事業（畜産環境保全対策事業費補助金、和牛優良雌牛導入事業補助金など）／土地改良事業（荒井町島地区、下深田地区、中田原地区の県営ほ場整備事業に対する負担金など）／森林整備林道事業（塩の草須佐木線開設工事、八溝縦貫線改良工事負担金）／中小企業金融対策事業（中小企業者に対する信用保証料補助、事業資金原資預託金など）／観光推進事業（各種まつり事業補助金、デスティネーションキャンペーン補助金など）／プレミアム付商品券事業



## 政策4 いたわり、支えあい、すべての市民が健康で安心して暮らせる心のかよったまちづくり



健康診査事業（がん検診委託、骨粗しょう症検診委託、歯科検診委託など）／予防接種事業（インフルエンザ、小児用肺炎球菌、日本脳炎、ヒブワクチンなど）／市内私立保育所運営委託／認定こども園／小規模保育施設等給付費補助金／学童保育館運営事業（公設民営委託、民設民営補助）／医療助成事業（妊産婦医療助成、ひとり親家庭医療助成、こども医療助成など）／老人福祉事業（老人保護措置費、生活支援ホームヘルプ事業委託、外出支援事業委託など）／障害者自立支援給付事業（介護給付、訓練等給付、補装具給付など）／社会福祉協議会運営事業（心配ごと相談事業委託、社会福祉協議会補助金）／生活保護事業（生活扶助など）

## 政策5 市民にひらかれた安全で安心な明るい地域をともにつくるまちづくり

防災対策事業（防災行政無線整備工事、防災士養成講座、備蓄用食糧等購入など）／常備消防費（那須地区消防組合負担金）／非常備消防費（消防団活動費）／交通安全対策事業（交通指導員報酬、チャイルドシート購入費補助など）／広報広聴事業（広報おたわら発行、市政懇談会開催など）／自治振興事業（市政事務嘱託員報酬、自治会運営費交付金など）／各地区公民館運営事業・男女共同参画推進事業（女性団体連絡協議会補助金など）



## 政策6 情報化と広域連携を進め、効率的・効果的な行財政運営のまちづくり



住民基本台帳費（社会保障・税番号制度関連事務費など）／市庁舎復興再整備事業（新庁舎西側庇設置工事、外構整備工事、旧庁舎解体工事など）／財産管理費（庁舎警備／清掃委託など）／八溝山周辺地域定住自立圏事業・地域おこし協力隊活動事業／情報化推進事業（各種システム管理費など）／住民情報管理費（住民基本台帳ネットワークシステムリース料など）／選挙費（栃木県議会議員選挙費、参議院議員通常選挙費、大田原市議会議員選挙費）



少しでもわかり易く！大田原市の財政

よいち家・1カ月の家計簿 ¥



家庭の家計と市の財政では、規模もお金の使い道も違うため、単純に比べることはできませんが、平成31年度一般会計当初予算(317億6,000万円)を、県内で平均的とされる年収470万円(1ヵ月あたり39万円)の世帯に例えてみました。

収入面で「給料(市税)」は、景気が回復基調であることを考慮し増加しています。「借金(市債)」は、新庁舎建設工事等の建設事業が減ったことにより減少しています。支出面で「知人への援助など(補助費など)」が増加しているのは広域消防への負担金や、認定こども園整備に対する補助金等が増額したことによるものです。「家・車などの修理・買い替え(普通建設事業費など)」は、新庁舎建設工事がおおむね完了したこと等により減少しています。

( )内は前年度比

入ってくるお金	合計 39万円(±0千円)	使うお金	合計 39万円(±0千円)
給料(市税)	12万9千円(+8千円)	食費(人件費)	6万5千円(+5千円)
パート収入(使用料など)	9千円(±0千円)	家族の医療費(扶助費)	5万3千円(+3千円)
親からの仕送り (地方交付税・補助金など)	18万1千円(+3千円)	ローンの返済(公債費)	4万3千円(±0千円)
借金(市債)	3万5千円(△1万8千円)	光熱水費などの雑費(物件費など)	7万3千円(+6千円)
貯金の取り崩し(繰入金)	1万5千円(+2千円)	知人への援助費など(補助費など)	7万7千円(+1万3千円)
その他	2万1千円(+5千円)	家・車などの修理・買い替え (普通建設事業費など)	3万9千円(△3万円)
		子どもたちへの仕送り(繰出金)	3万3千円(+2千円)
		貯金や知人への貸付など (貸付金・積立金など)	7千円(+1千円)

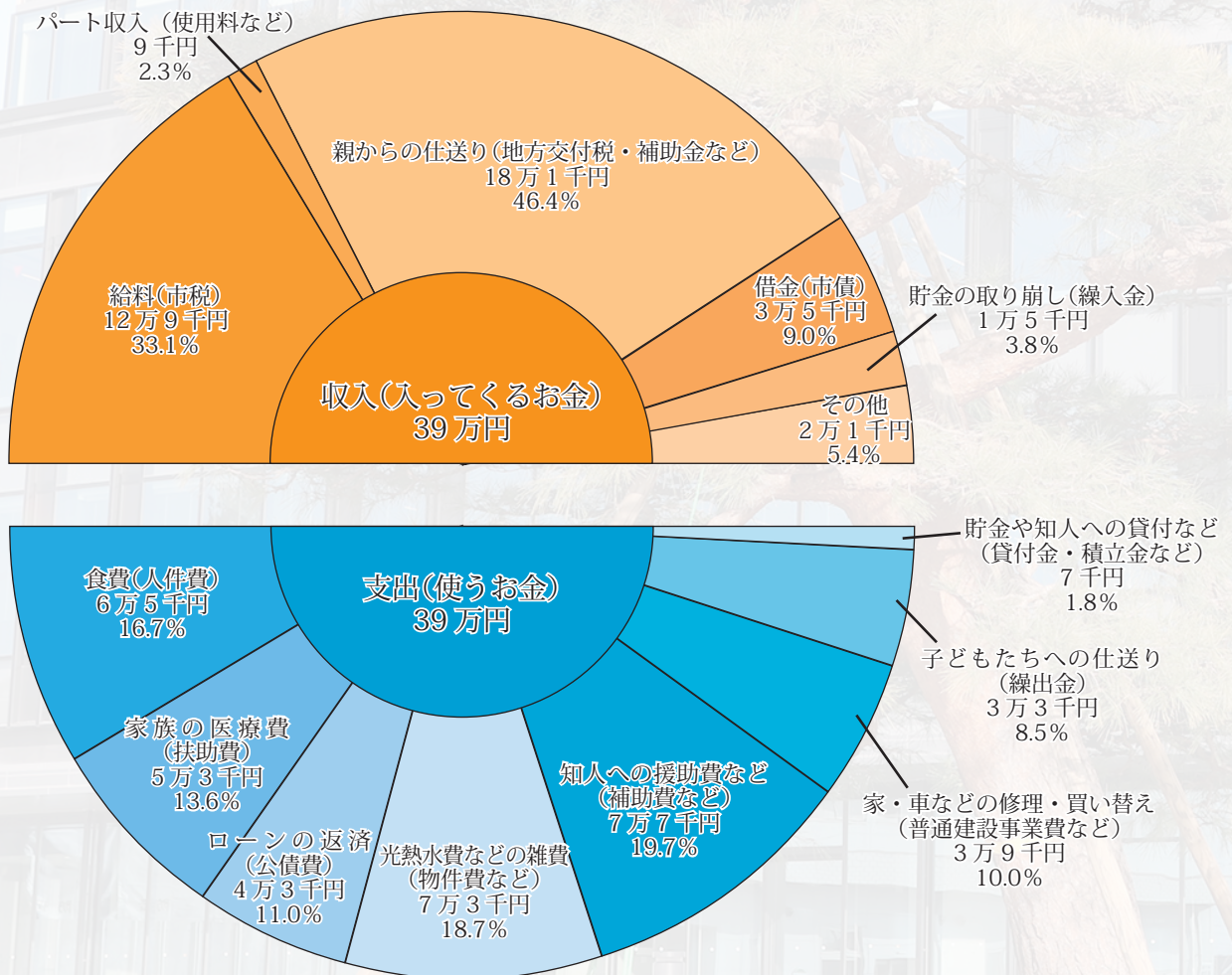

問財政課 TEL (23)8797



## 4月の目次

### 02 特集

#### 大田原市の財政

### 07 トピックス

大田原市臨時職員の登録を希望される方へ／大田原市明るい地域づくり功労賞表彰／行政組織と電話番号をお知らせします ほか

### 12 健康おたわら塾

特定健診を受けましょう

### 14 市からのお知らせ

健康福祉／年金国保／くらし ほか

### 26 地域のひろば

那須与一伝承館通信／芭蕉の館だより／知って得するくらし情報／自然観察館だより／天文館だより／大田原図書館／那須野が原ハーモニーホール

### 29 スナップおたわら

大田原市介護サービス事業者連絡協議会研究発表会／第68期王将戦第3局前夜祭／大田原市福祉ふれあいまつり寄付 ほか

## ■市民憲章

わたしたちは  
心身をきたえ 仕事にはげみ  
大田原を豊かなまちにしましょう

## ■大田原市役所

〒324-8641

栃木県大田原市本町1丁目4番1号

電話 0287(23)1111

業務時間 8:30～17:15(月～金)

延長窓口 17:15～19:00(水)

※市民課・国保年金課・税務課・収納対策課・

子ども幸福課・保育課・会計課のみ

「広報おたわら」はホームページや電子ブックでもご覧いただけます。

☞ <http://www.city.ohatawara.tochigi.jp/>

音訳(デイジー)版広報をご希望の方は、下記へお問い合わせください。

問 福祉課 本3階 ☎(23)8921



## ■市長メッセージ



平成最後の年、成果を見つめ新たな時代に向けて、夢・希望を紡ぎましょう。大田原市は、主なインフラ整備がおわりました。今後は、行財政運営に努め、市民の皆さまの幸福感向上に、全力を尽くして参ります。

## ■今月の表紙



満開の桜です。市内各所に咲き誇る桜を見に行きましょう。八溝山周辺地域にも足を運んでみると、新しい発見があるかもしれません。

## ■掲示板

### ■5/1(水・祝)市民課窓口の一部を臨時に開きます■

4月27日(土)～5月6日(月・祝)の期間中、改元の祝日となる5月1日(水・祝)は、婚姻届などの提出が多く見込まれることから市民課の一部業務を臨時に行います。

●開庁時間…午前8時30分～午後5時

●取扱業務…戸籍の届出受領、住民票の写しの交付、印鑑登録証明書の交付

※窓口は、本庁舎2階市民課です。

問市民課 本2階 戸籍の届出関係 ☎(23)8705  
住民票などの交付 ☎(23)8752

### ■コンビニ交付をご利用ください■

自動交付機は廃止しましたので、各種証明書の交付は窓口で申請いただくか(印鑑登録証明書は印鑑登録カードが必要)、マイナンバーカードを使用したコンビニ交付サービスをご利用ください。コンビニ交付は土・日・祝日でも午前6時30分～午後11時まで利用できるほか、市外でも証明書を取ることができます。

マイナンバーカードの取得は、郵送、パソコン、スマートフォン、まちなかの証明写真機などから申請できます。詳細は市民課までお問い合わせください。

※4月23日(火)は改元対応によるシステム改修のため、コンビニ交付サービスは利用できません。当日、各種証明書の交付は窓口をご利用ください。

問市民課 本2階 ☎(23)8752



## 平成 31 年度 大田原市臨時職員の登録を希望される方へ

市では、平成 31 年度臨時職員の任用を希望される方の登録を行っております。

- 職種**…A 職種(事務補助)、A 職種(事務補助【身体障がい者】)、B 職種(単純労務職…作業員)
- 職務内容**…窓口案内業務、データ入力業務、文書作成業務、施設管理業務など
- 勤務条件など**
  - ▶**勤務場所**：市役所本庁舎等の公共施設
  - ▶**勤務時間**：原則として、平日の午前 8 時 30 分～午後 5 時 15 分
- ※配属先により、勤務日や勤務時間が異なる場合あり。
- ▶**賃金**：原則、日額 6,500 円(通勤賃金加算・上限あり)
- ▶**保険**：原則、健康保険、厚生年金保険、雇用保険加入
- ※勤務日数や勤務時間により、加入しない場合あり。
- 登録から任用まで**…登録台帳に登録され、その中から書類審査、面接などを経て必要に応じて任用されます。
- 任用期間**…6 カ月以内(6 カ月経過後、さらに 6 カ月以内で更新する場合あり)
- 受付場所**
  - ▶**場所**：総合政策部総務課人事係(市役所本庁舎 6 階)
  - ▶**時間**：平日午前 8 時 30 分～午後 5 時 15 分
  - ▶**期間**：随時登録を受け付けます。

### ●登録に必要な書類など

- ①平成 31 年度臨時職員登録票(総務課で配付。)
- ②写真(帽子をとって正面から上半身を写したものの、縦 4 cm×横 3 cm)
- ③身体障害者手帳の写し(氏名、生年月日、障害の級別、障害名が記載された部分)
- ※③は身体障がい者のみ適用。②③を総務課に持参して、その場で配付する①の用紙にご記入ください。①の用紙は市ホームページからの印刷も可。郵送でも受け付けます。その際は、封筒の表に「臨時職員登録」と朱書きし、①の書類に②の写真を貼付して、必要に応じて③を添えて郵送してください。

### ●注意事項

- ▶登録台帳に登録後、市臨時職員以外の職種に就職した場合はご連絡ください。
- ▶欠員などが生じた場合に必要に応じて任用するため、台帳に登録しても必ず任用されるとは限りません。

**問申** 大田原市総合政策部総務課人事係 **本** 6 階  
 〒324 - 8641 大田原市本町1 - 4 - 1  
**TEL** (23) 8702  
**URL** <http://www.city.ohawara.tochigi.jp/>

## おめでとうございます！ 大田原市明るい地域づくり功労賞表彰

**問** 総務課 **本** 6 階 **TEL** (23) 8761

3 月 5 日、大田原市本庁舎 3 階会議室において、平成 30 年度大田原市明るい地域づくり功労賞表彰式を行い、9 名、1 団体の方を表彰しました。この功労賞は各分野(芸術・科学・文化・スポーツ・産業など)で市民の誇りとなる顕著な功績を挙げ、大田原市の名声を高めた個人または団体に授与されます。受賞されました方々は次のとおりです。

### ●受賞者・功績(敬称略)

○大田原市野崎地区民生委員児童委員協議会  
**【功績】** 全国社会福祉大会 民生委員優良活動団体  
 社会福祉功労者厚生労働大臣表彰

○阿久津 政英  
**【功績】** 第 20 回米・食味分析鑑定コンクール：国際大会  
 in 飛騨 都道府県代表お米選手権 金賞

○三田 大生  
**【功績】** 平成 29 年度全国高等学校選抜相撲大会  
 体重別 個人 80 キロ級 優勝

○松田 弥咲妃  
**【功績】** 第 19 回ゴールドウィン ナスターレース  
 ユースジャパンカップ 大回転競技 優勝  
 コンビ競技 準優勝  
 第 26 回ウィスラーカップ 2018 (カナダ)  
 U - 14 女子 大回転の部 優勝

○大貫 レオ ○井手 はる香  
**【功績】** 国際平和のためのひろしまアクティブラーニング  
 「平和実現を訴える日めくりカレンダーの制作」  
 最優秀賞

○川口 柊斗 ○糸数 昌穂  
 ○畠田 隼佑 ○山本 新太  
**【功績】** 第 34 回全国小学生陸上競技交流会  
 男子 400 メートルリレー 準優勝





# 大田原市役所配置図



<b>本庁舎</b>		
▶ 1階		
◎総合案内	TEL (23) 1111	
▶ 2階		
◎市民課	TEL (23) 8705	
◎国保年金課	TEL (23) 8928	
◎生活環境課	TEL (23) 8706	
◎税務課	TEL (23) 8785	
◎収納対策課	TEL (23) 8639	
◎会計課	TEL (23) 8722	
▶ 3階		
◎危機管理課	TEL (23) 1115	
◎福祉課	TEL (23) 8707	
◎子ども幸福課	TEL (23) 8932	
◎保育課	TEL (23) 8769	
◎健康政策課	TEL (23) 8704	
◎高齢者幸福課	TEL (23) 8740	
▶ 4階		
◎商工観光課	TEL (23) 8709	
◎農林整備課	TEL (23) 8126	
◎農政課	TEL (23) 8708	
◎文化振興課	TEL (23) 3129	
◎学校教育課	TEL (23) 3124	
◎教育総務課	TEL (23) 3111	
◎農業委員会事務局	TEL (23) 8716	
▶ 5階		
◎水道課	TEL (23) 8713	
◎下水道課	TEL (23) 8712	
◎道路課	TEL (23) 8710	
◎都市計画課	TEL (23) 8711	
◎建築指導課	TEL (23) 1178	
◎建築住宅課	TEL (23) 8724	
▶ 6階		
◎情報政策課	TEL (23) 8766	
◎政策推進課	TEL (23) 8701	
◎総務課	TEL (23) 1111	
◎財政課	TEL (23) 8797	
▶ 7階		
◎議会事務局	TEL (23) 8714	
▶ 8階		
◎検査課	TEL (23) 8189	
◎監査・選管事務局	TEL (23) 8736	

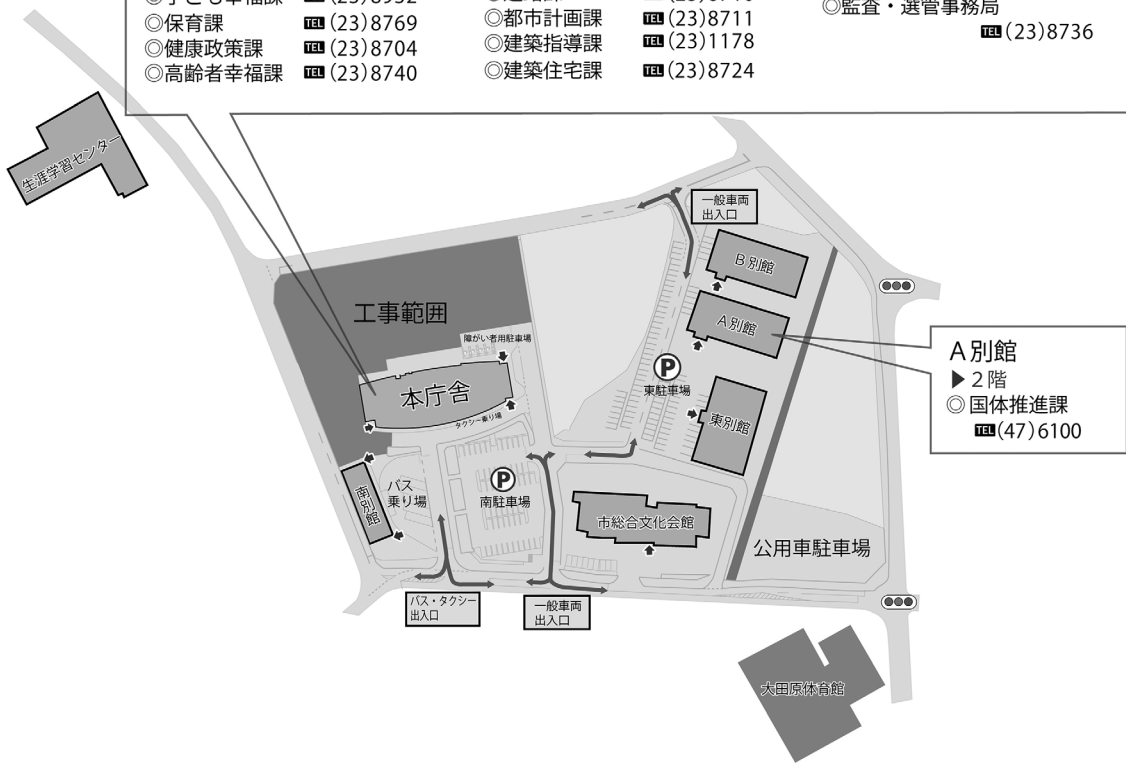

**A別館**  
▶ 2階  
◎国体推進課  
TEL (47) 6100

<b>湯津上庁舎</b> ◎湯津上支所総合窓口課 TEL (98) 2111	<b>黒羽庁舎</b> ◎黒羽支所総合窓口課 TEL (54) 1111	<b>生涯学習センター</b> ◎生涯学習課 TEL (23) 2100
<b>両郷出張所</b> ◎総合窓口課 TEL (59) 0111	<b>須賀川出張所</b> ◎総合窓口課 TEL (57) 0111	<b>県立県北体育館</b> ◎スポーツ振興課 TEL (22) 8017

平成 31 (2019) 年 4 月 1 日現在

## hikari no cafe 大田原市庁舎店オープン

- 場所…本庁舎 1 階 101 会議室横
- 営業日…庁舎開庁日  
(土、日、国民の祝日及び年末年始を除く日)
- 営業時間…午前 10 時から午後 3 時
- メニュー…コーヒーを中心としたドリンク、クッキーなどの洋菓子類  
ぜひ、ご利用ください。





# 平成31年4月からの 行政組織と電話番号をお知らせします

※下線は、新設・統合した課および係です。

<b>本</b> 本庁舎	<b>湯</b> 湯津上庁舎
<b>生</b> 生涯学習センター	<b>黒</b> 黒羽庁舎
<b>A</b> A別館	<b>体</b> 県立県北体育館

問総務課 **本**6階 TEL(23)8702

総合政策部	政策推進課	<b>本</b> 6階 TEL(23)8701	政策企画係／統計係／政策推進係／地域振興係／市民協働係
	総務課	<b>本</b> 6階 TEL(23)8702	総務法規係／人事係／秘書係
	情報政策課	<b>本</b> 6階 TEL(23)8766	情報システム係／広報広聴係
	危機管理課	<b>本</b> 3階 TEL(23)1115	防災係／地域安全係
	湯津上支所 総合窓口課	<b>湯</b> TEL(98)2111	市民生活係／健康福祉係
財務部	黒羽支所 総合窓口課	<b>黒</b> TEL(54)1111	管理係／市民生活係／健康福祉係／両郷出張所 TEL(59)0111 須賀川出張所 TEL(57)0111
	財政課	<b>本</b> 6階 TEL(23)8797	財政係／管財係／新庁舎技術担当
	税務課	<b>本</b> 2階 TEL(23)8785	税制係 TEL(23)8785／市民税係 TEL(23)8725／ 資産税土地係 TEL(23)8726／資産税家屋係 TEL(23)8864
	収納対策課	<b>本</b> 2階 TEL(23)8639	収納管理係 TEL(23)8639／徴収対策係 TEL(23)8703
保健福祉部	検査課	<b>本</b> 8階 TEL(23)8189	契約係／検査係
	健康政策課	<b>本</b> 3階 TEL(23)8704	健康政策係 TEL(23)8704／成人健康係 TEL(23)7601
	福祉課	<b>本</b> 3階 TEL(23)8707	社会福祉係 TEL(23)8707／生活福祉係 TEL(23)8637 障害支援係 TEL(23)8954／障害福祉係 TEL(23)8921
	子ども幸福課	<b>本</b> 3階 TEL(23)8932	給付係 TEL(23)8932／子ども家庭相談係 TEL(23)8792 母子健康係 TEL(23)8634
	保育課	<b>本</b> 3階 TEL(23)8769	保育係 TEL(23)8769／保育環境係 TEL(23)8601 しんとみ保育園 TEL(22)2402 ゆづかみ保育園 TEL(98)8101／すさぎ保育園 TEL(57)0329
市民生活部	高齢者幸福課	<b>本</b> 3階 TEL(23)8740	高齢支援係 TEL(23)8740／介護管理係 TEL(23)8865 介護サービス係 TEL(23)8678／地域支援係 TEL(23)8757
	国保年金課	<b>本</b> 2階 TEL(23)8928	管理係 TEL(23)8928／国保年金係 TEL(23)8857 賦課係 TEL(23)1120
	市民課	<b>本</b> 2階 TEL(23)8705	戸籍係 TEL(23)8705／市民係 TEL(23)8752
産業振興部	生活環境課	<b>本</b> 2階 TEL(23)8706	生活交通係 TEL(23)8832／環境対策係 TEL(23)8706 地球温暖化対策係 TEL(23)8775
	農政課	<b>本</b> 4階 TEL(23)8708	農政係／農産園芸係
	農林整備課	<b>本</b> 4階 TEL(23)8126	農村整備係／農村環境対策係／林業振興係
	商工観光課	<b>本</b> 4階 TEL(23)8709	商業振興係／企業立地係／観光交流係／観光地域振興係
建設水道部	道路課	<b>本</b> 5階 TEL(23)8710	庶務係／道路係／用地係／管理係／維持係
	都市計画課	<b>本</b> 5階 TEL(23)8711	都市計画係／都市施設係／開発指導係／地籍調査係
	建築住宅課	<b>本</b> 5階 TEL(23)8724	住宅係／建築係
	建築指導課	<b>本</b> 5階 TEL(23)1178	指導係／審査係
	下水道課	<b>本</b> 5階 TEL(23)8712	管理係／工務係／維持係
教育委員会事務局	水道課	<b>本</b> 5階 TEL(23)8713	管理係／工務係
	会計課	<b>本</b> 2階 TEL(23)8722	会計係
	議会事務局 議事課	<b>本</b> 7階 TEL(23)8714	庶務係／議事調査係
	監査委員・選挙管理委員会 公平委員会事務局	<b>本</b> 8階 TEL(23)8736	監査係／選挙係
	農業委員会事務局	<b>本</b> 4階 TEL(23)8716	農業振興係／農地調整係
教育部	教育総務課	<b>本</b> 4階 TEL(23)3111	総務係／学校再編整備担当／施設係 学校給食センター TEL(54)0183／小学校・中学校
	学校教育課	<b>本</b> 4階 TEL(23)3124	学校支援係／学校教育係
	生涯学習課	<b>生</b> TEL(23)2100	生涯学習係／中央公民館係／大田原東地区公民館／大田原西地区公民館 ／金田北地区公民館／金田南地区公民館／親園地区公民館 野崎地区公民館／佐久山地区公民館／湯津上地区公民館 黒羽・川西地区公民館／両郷地区公民館／須賀川地区公民館
	文化振興課	<b>本</b> 4階 TEL(23)3129	文化振興係／文化財係／なす風土記の丘湯津上資料館 TEL(98)3322 文化施設1係▶那須与一伝承館 TEL(20)0220 ▶総合文化会館 TEL(22)4148 文化施設2係▶芭蕉の館 TEL(54)4151 ▶ピアートホール TEL(59)0856／市史編さん係
	スポーツ振興課 (県北体育館)	<b>体</b> TEL(22)8017	管理係／管理事業係(黒羽体育館) TEL(54)2858／市民スポーツ係
国体推進課	<b>A</b> 2階 TEL(47)6100	総務係／事業係	



平成 31 年度

## 高校生交流事業ホストファミリー募集

市では平成元年から英国スコットランド・セントアンドリュースとの交流をしています。毎年夏に4名の高校生が来日し、市内の一般家庭でホームステイをしながら日本の文化や生活習慣を学んでいます。

- 対象…市内在住、4月現在高校生のいる家庭。  
※受入家庭には、謝礼あり。
- 期間…7月下旬～8月上旬までの12日間(予定)
- ホームステイを受入れた家庭の高校生は、2020年度のセントアンドリュース派遣生に優先的に推薦します。(一部自己負担あり)
- 申込方法…4月19日(金)までに『ホストファミリー登録申請書』に必要事項を記入の上、生涯学習課へ直接申し込み。応募者多数の場合には、実行委員会により選考を実施します。
- ※申請書は市ホームページからもダウンロードできます。

問申 生涯学習課 生 TEL(23)2100

平成 31 年度新規事業

## 飼い犬飼い猫の避妊・去勢手術費補助金

本年度よりオスの犬猫の去勢手術に対しても補助金を交付します。

- 対象…市内在住の犬・猫の飼い主
- 要件…▶申請日において本市に住民登録をしている  
▶販売を目的としないで飼養している  
▶世帯において市税等の滞納がない  
▶県内獣医師の手術を受けている  
▶手術日から30日以内に窓口に申請書 提出  
▶犬の場合、登録および狂犬病予防注射を済ませている
- 交付金額…▶メス犬 5,000円▶メス猫 4,000円  
▶オス犬 4,000円▶オス猫 3,000円
- その他…1世帯当たり当該年度2頭まで予算内での交付です。申請書は上記窓口に設置してあります。

問申 生活環境課 本 2階 TEL(23)8832

新設および一部変更します

## 子育て支援センターが変わります

問申 保育課 本 3階 TEL(23)8601

■ひかり幼稚園内に「ひかり子育て支援センター」を新設

●開設時間…午前9時～午後3時(正午～午後1時を除く) TEL(23)5533

■くろばね子育て支援センター民営化

くろばね保育園の民営化に伴い、くろばね子育て支援センターも民営化し、「すくすくきっず～くろばね子育て支援センター～」に名称変更します。

※子育て支援センターは、生後4か月～小学校就学前のお子さんと保護者の方が利用できる場所です。開設日時、休館日および各センターの連絡先は、生活カレンダーに毎月掲載しています。

## 大田原市農業公社 農業体験参加者募集

次の農業体験事業を予定しています。今後受付開始日にあわせ、改めて募集受付のお知らせをします。内容の詳細は後日参加者に連絡します。

- 申込方法…下記に電話または直接申し込み。応募者多数の場合は、抽選。
- ※各作物の生育状況により、日程などの変更あり。

問申 (公財)大田原市農業公社  
TEL(23)4834

日時	内容	参加費用	募集人数 など	体験場所	受付期間
5月25日(土) 午前9時から	お茶摘み・手もみ	500円	20名	須賀川	5月8日(水)～ 15日(水)
6月15日(土) 午前9時から	梅の実収穫・梅漬け	1,000円	20名	湯津上、湯津上農村環境改善センター	5月22日(水)～ 29日(水)
7月6日(土) 午前9時から	田舎饅頭作り	500円	20名	湯津上農村環境改善センター	6月12日(水)～ 19日(水)
8月3日(土) 午前9時から	ブルーベリー収穫・ジャム作り	1,000円	15名	佐良土、佐良土多目的交流センター	7月9日(火)～ 17日(水)
9月29日(日) 午前9時から	三五八床作り	500円	20名	湯津上農村環境改善センター	9月10日(火)～ 18日(水)
10月19日(土) 午前9時から	さつま芋掘り・栗きんとん作り	1,000円	20名	片田(ポッポ農園)、湯津上農村環境改善センター	9月25日(水)～ 10月2日(水)
11月9日(土) 午前9時から	そば打ち	1,000円	15名	市総合文化会館	10月16日(水)～ 24日(木)
12月21日(土) 午前9時から	門松作り	1,500円	40本	須賀川出張所	11月27日(水)～ 12月4日(水)
1月18日(土) 午前9時から	はりはり漬け・おから作り	500円	20名	湯津上農村環境改善センター	12月18日(水)～ 25日(水)
2月1日(土) 午前9時から	味噌作り	1,000円	20名	黒羽大輪農産加工所	1月7日(火)～ 15日(水)
2月1日(土) 午後1時から			20名		



本 本庁舎（新庁舎）

湯 湯津上庁舎

黒 黒羽庁舎

生 生涯学習センター

体 県立県北体育館

平成 31 年度新規事業

問申 高齢者幸福課

本 3 階

TEL (23) 8740

## ささえ愛サロン事業費補助金を交付します

高齢者などの社会的孤立や心身機能の低下を予防し、地域の支え合い体制の構築を推進するため、地域の高齢者などが気軽に集える憩いの場（ささえ愛サロン）を運営する団体に対し運営費を補助します。

●対象…ささえ愛サロンを運営する、次の要件を満たす団体

▶おおむね 5 人以上で構成 ▶市内で継続的に活動ができる

●対象となるサロン活動…次の要件をすべて満たすもの

▶1 回あたり 2 時間以上で月 2 回以上開催できるもの ▶市内に居住する 65 歳以上の方が 5 人以上参加 ▶活動内容が「特定の参加者」や「特定の活動」でないこと。誰もが来たいときに来られるような雰囲気づくりを心掛けること ▶活動場所は、自治公民館、空き家、事業に賛同する個人宅などで、活動のスペースが充分で、継続的に開催できる場所

●補助金額…上限 25 万円…▶運営費補助金(上限 20 万円)サロン活動に必要な光熱費や消耗品などの補助(参加者数や開催日数などで異なります) ▶開設準備補助金(上限 5 万円)活動場所の軽微な改修や備品購入の補助

●申請期間…4 月 19 日(金)まで

※申請多数の場合、補助金額を調整する場合があります。要件や手続きなどは、事前にお問い合わせください。

平成 31 年度

問 健康政策課

本 3 階

TEL (23) 7601

## 市民健康診査の申し込みはお済みですか

これから新たに健診を予約する場合や受診日を変更する場合は、インターネット予約または健康政策課にお問い合わせください。郵送や F A X での申し込みも随時受付けています。

※詳細は、各世帯に郵送した「平成 31 年度市民健康診査のご案内」をご覧ください。市民健診は、年間 80 回の集団健診のほか、医療機関健診も実施しています。集団健診をお申し込みの方には、健診日の 1 週間前までに受診案内を郵送します。医療機関健診を申し込みの方には、健診開始の前月に郵送します。

●健診結果を活用していますか？

市では、「健診結果説明会」を開催しています。

結果説明会では、健診結果を基に保健師や管理栄養士などが、あなたに合わせたより良い生活習慣を一緒に考えます。日程や会場については、健診会場で配布するチラシをご覧ください。

また、事前に健診結果が郵送された方でも、結果書を持参のうえご参加いただけます。

結果説明会の約 1 週間前に結果書が郵送されない場合には、結果説明会にお越しください。

●集団健診

日程…案内冊子や毎月の広報(生活カレンダー)でご確認ください。  
※社会保険加入者も、無料でがん検診の受診が可能です。

検査項目	対象者(年齢は 2020 年 3 月 31 日現在)
基本健康診査	30 歳以上の男女
胃がん検診	40 歳以上の男女
胃がんハイリスク検診	20、40、45、50、55、60、65、70、74 歳(過去に受診済みの方を除く)
肺がん検診	35 歳以上男性、40 歳以上女性
大腸がん検診	40 歳以上の男女
子宮がん検診	20 歳以上の女性※以前の検査結果により対象にならない場合があります。
乳がん検診	30 歳以上の女性
前立腺がん検診	50 歳以上の男性
骨粗しょう症検査	30 歳以上の女性
肝炎検査	40 歳以上で今までに肝炎検査を受けたことがない方

●医療機関健診 日程…7 月～2020 年 2 月

検査項目	対象者(年齢は 2020 年 3 月 31 日現在)
基本健康診査	・40 歳以上の大田原市国民健康保険加入者 ・後期高齢者医療加入者 (自己負担 1,000 円、70 歳以上は無料)
子宮がん検診	20 歳以上の女性 (自己負担 頸がん 1,500 円、頸・体がん 2,200 円、70 歳以上は無料)
乳がん検診	30 歳以上の女性 (自己負担 1,500 円、70 歳以上は無料)

●医療機関検診(歯周病検診) 日程…4 月～2020 年 3 月

検査項目	対象者(年齢は 2020 年 3 月 31 日現在)
歯周病検診	40、50、60、70 歳 (自己負担 1,000 円、70 歳は無料)

平成 31 年度

## 人権擁護委員の紹介

問 総務課

本 6 階

TEL (23) 8702

人権擁護委員は法務大臣から委嘱を受け、日常生活の中で基本的人権が侵されることのないよう活動しています。身近な人権問題についての相談や、子どもに向けた各学校での人権教室、地域の皆さんの人権への関心を高めるための街頭啓発活動などを行っています。平成 31 年 4 月 1 日付けをもって、次の方が委嘱されましたのでお知らせします。

こばやし まさみち  
小林 正通氏(新任 鹿畑)



### ③なぜ腹囲で内臓脂肪が分かるの？

腹囲の内臓脂肪面積が男女とも 100cm<sup>2</sup>を超えると生活習慣病に関わる諸検査の項目が異常値になることが分かっています。内臓脂肪面積 100cm<sup>2</sup>に相当する腹囲が男性で 85cm、女性で 90cmなのです。

### ④内臓脂肪の蓄積が生活習慣病のきっかけに

平成 29 年度に市の特定健診を受けた方(40～74 歳)で腹囲が基準値以上の方のうち、高血圧・高血糖・脂質代謝異常の中で一つでも当てはまる方(該当者)は、男性 95.3%、女性は 98%であり、内臓脂肪の蓄積が生活習慣病のきっかけとなることが分かります。(図 1)

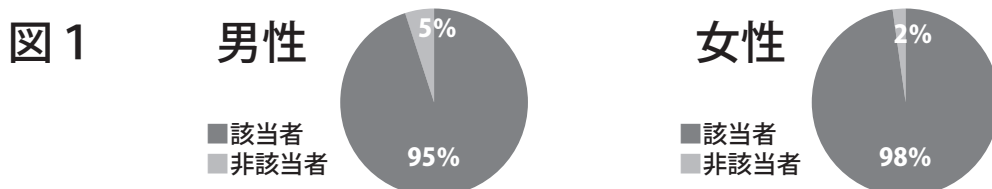

(出典:KDBシステム「メタボリックシンドローム該当者・予備群」)

### ⑤生活習慣病など 1 人当たり医療費(平成 29 年度)

健診受診者	健診未受診者
10,333 円	30,151 円

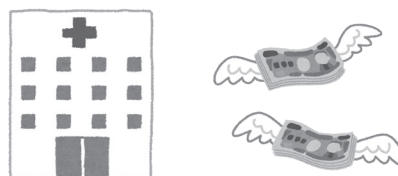

(出典:KDBシステム「健診受診者、未受診者における生活習慣病等 1 人当たり医療費」)

健診を受けている方は健診を受けていない方に比べて医療費が低い傾向にあります。通院中のため健診を受けていないという方もいると思いますが、健診の結果、健康意識が高まり生活習慣の改善や重症化する前に受診できたためと考えられます。通院中の方も病院の検査が特定健診の項目を満たしていない場合は、ぜひ健診を受診してください。

### ⑥ 30～50 代までの方に **健活** を始めます ※健活とは：健康増進活動

#### 【目的】

市では健診結果説明会を開催し、健康づくり支援を行っていますが、30～50 代の来所者が少ない状況です。生活習慣病の発症や重症化を予防するためには、早い段階で生活習慣を見直すことが大切です。そこで、30～50 代の方に対して**健診の機会を利用して**健康支援を行います。

#### 【対象】

30～59 歳の市民健康診査集団健診受診者(若年健康診査・特定健康診査)

#### 【内容】

保健師・管理栄養士が、個人に応じたひと言支援を行います。健診結果と生活習慣のつながりについて理解し、自分の健診結果を振り返ることができるようにお手伝いします。



健診の結果を生活習慣病の予防に役立てることが大切です。「健診結果説明会」をご利用ください。

問 健康政策課 本 3 階 「健康おおたわら塾」では、さまざまな健康情報をお届けしています。  
TEL (23) 7601 さらに詳しく知りたい方は、健康政策課へお問い合わせください。



# 健康

おおたわら塾

## 生活習慣病の発症予防・重症化予防のために 今年も特定健診を受けましょう！

4月13日(土)から平成31年度市民健康診査が始まります。がん検診、骨粗しょう症検査、肝炎検査もあわせて受診することができます。詳細は、2月に各世帯にお送りした「健診の手引き」をご覧ください。申し込みはお早めをお願いします。

### ①特定健康診査(特定健診)とは？

糖尿病や心臓病、高血圧や脳卒中などの生活習慣病の発症予防、重症化予防を目的とした健診です。メタボリックシンドローム(内臓脂肪症候群)は生活習慣病のリスクを増幅させると言われています。健診によりメタボリックシンドロームを早期に発見し生活改善を行うことで、生活習慣病の発症や重症化を予防することができます。

生活習慣病は自覚症状がほとんどないまま進行するため、健診は自らの健康状態を理解して生活習慣を振り返る絶好の機会です。



### 生活習慣病のイメージ

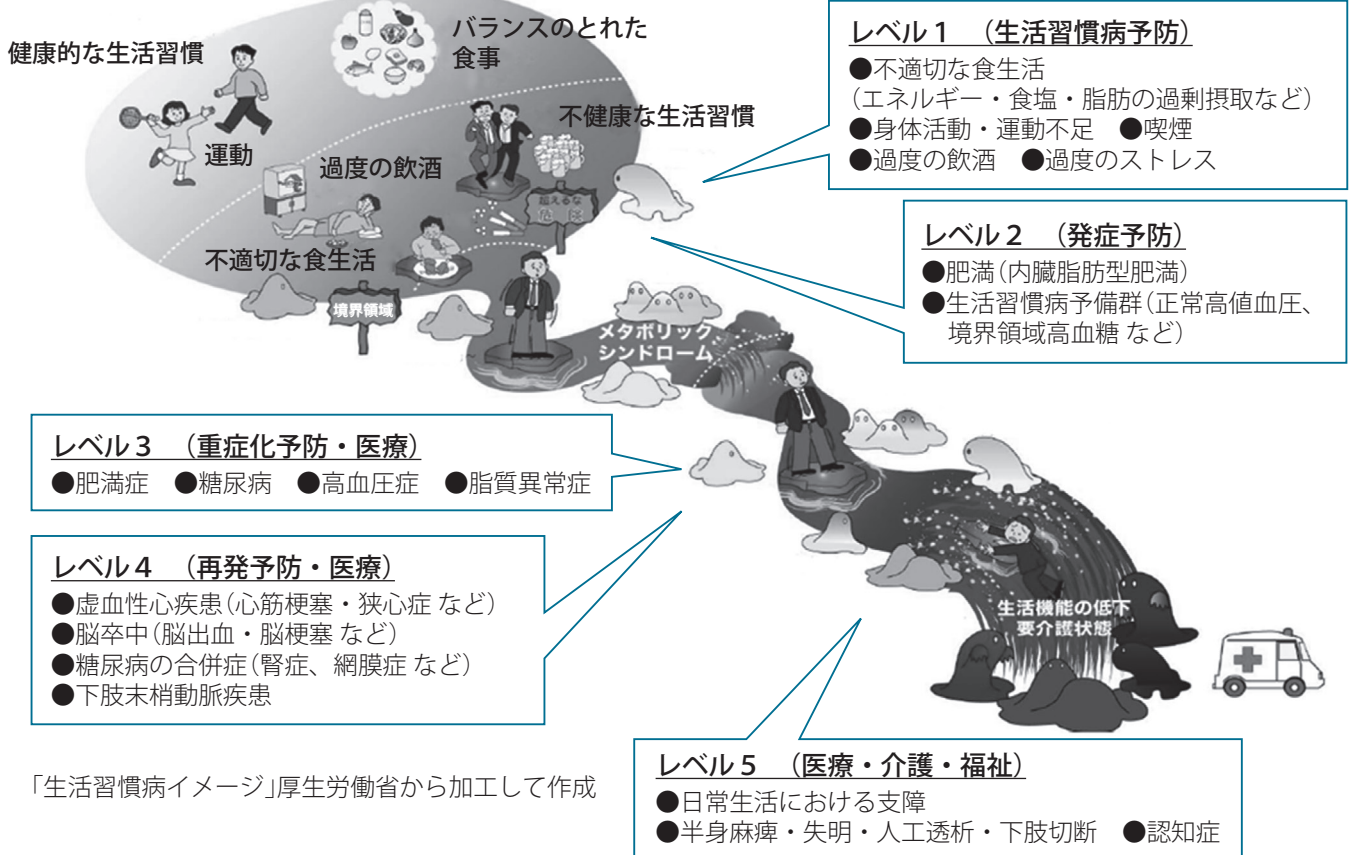

「生活習慣病イメージ」厚生労働省から加工して作成

### ②メタボリックシンドローム(メタボ)とは？

腹囲が男性で85cm、女性で90cmを超え、高血圧・高血糖・脂質代謝異常の3つのうち2つ以上が基準を超えた状態を言います。平成29年度に市の特定健診を受けた方(40～74歳)のメタボ該当者は男性が29.7%、女性が12.2%でした。該当者は特定保健指導を受けることができます。(出典：KDBシステム「メタボリックシンドローム該当者・予備群」)



## 健康・福祉



**日常生活用具車いす、介護用ベッドを無料で貸し出します**

介護保険が利用できない場合や、一時的なけがや病気などにより障がいが生じた場合に、当事者や介護者の負担軽減などを図るため、車いす、介護用ベッドを無料で貸し出します。

●**持ち物**：申請者の印鑑

●**申込方法**：あらかじめ、貸し出しを受けたい用具の利用希望日などを電話で確認の上、左記で申請書を記入し直接申し込み。※湯津上支所は車いすのみ貸与。

●**問** 大田原市社会福祉協議会  
本所 ☎(23) 1130

●**湯津上支所** ☎(98) 3715

●**黒羽支所** ☎(54) 1849

**リフト付き自動車を無料で貸し出します**

車いすを使用しているために、公共交通機関の利用が困難な市内在住の在宅者に対し

て車いす用リフト付き自動車を無料で貸し出し、在宅福祉の向上を図ります。

●**持ち物**：申請者の印鑑・運転免許証

●**申込方法**：あらかじめリフト付き自動車の利用希望日などを電話で確認の上、左記で申請書を記入し3日前までに直接申し込み。

●**問** 大田原市社会福祉協議会  
本所 ☎(23) 1130

**高齢者世帯実態調査にご協力ください**

高齢者の生活状況に合った保健・福祉サービスの提供、緊急時の対応、地域での見守り活動のため、調査を行います。

●**対象**：市内にお住まいの65歳以上のひとり暮らし、または高齢者のみの世帯の方

●**調査期間**：4月下旬～5月31日(金)

●**方法**：地元の民生委員児童委員が訪問します。

●**問** 高齢者幸福課 **本3階**  
TEL (23) 8757

**第19回全国障害者スポーツ大会(いきいき茨城ゆめ大会)派遣選手の募集**

●**期日**：(派遣期間)10月11日(金)～15日(火) 大会期日：10月12日(土)～14日(月・祝)

●**開催地**：茨城県

●**募集競技**：▼陸上競技(身体・知的) ▼水泳(身体・知的) ▼フライングディスク(身体・知的) ▼アーチェリー(身体) ▼卓球(身体・知的・精神) (サウンドテブルテニス(身体)を含む)

●**応募資格**：次のすべてに該当する方：①4月1日現在

で13歳以上の身体障害者、知的障害者、精神障害者②県内に住所を有する方および県内の施設や学校などに入所・通所・通学している方③第14回栃木県障害者スポーツ大会(昨年9月中止)に申し込んだ方(卓球(精神)、ボウリングに応募する方を除く)④合同練習会などの行事(5回)に全日程参加できる方⑤県選手団の一員として集団生活・行動が行える方

●**派遣人数**：42名(予定)  
※派遣選手は選手選考会議で決定し、4月以降に通知。

●**申込方法**：4月16日(火)～5月21日(火)に①障害者福祉施設を利用、特別支援学校などに在学されている方、栃木県手をつなぐ育成会に加入されている方は、各所属先に申し込み②在宅の方は、市福祉課へ申し込み。

●**費用**：派遣選手として選出された場合、参加負担金1人5000円を負担。

●**その他**：全日程の参加が困難であることが事前に判明した場合は、派遣決定を取り消すことがあります。昨年開催された福井しあわせ元気大会の参加者も申込可。

●**問** 福祉課 **本3階**

●**TEL** (23) 9821

●**FAX** (23) 1389

●**問** (特非) 栃木県障害者スポーツ協会

●**TEL** 028(624)2761

●**FAX** 028(624)2761

## 月1回の「あしの健康教室」会員募集中!

「フィットネスジムみたいなデイサービス」の早稲田イーライフ大田原では、日曜日の午後に一般の方を対象に「あしの健康教室」をはじめました。いつまでも自分の足で歩くため、自宅で出来る5分の体操を覚えて、効果的に足腰を鍛えましょう! スポーツのパフォーマンスアップにも下半身強化は重要です。

開催日：4月21日(日)、5月26日(日) 各回とも13:00受付開始

内容：①健康講話②筋力チェックテスト③体操指導④ロコミル手帳の使い方  
入会金500円(ロコミル手帳付き) 参加費2,000円/月

通うのは月1回だけ、自主トレが継続するコツ教えます。以降も月1回

開催します。どの月からでも参加出来ますので、お気軽にお問い合わせください。

お問合せ：080-2245-1463 石井春美



那須フローラ株式会社 大田原市中央1-3-15 トコトコ大田原1階 早稲田イーライフ大田原



**本** 本庁舎（新庁舎）

**湯** 湯津上庁舎

**黒** 黒羽庁舎

**生** 生涯学習センター

**体** 県立県北体育館

### ひなげしの会

認知症に関する相談や、介護している中での悩みや情報交換など、本音で話ができる場です。

●日時：4月21日(日)、5月19日(日)、6月16日(日) 午後1時30分～3時30分

●場所：生涯学習センター

問 各地域包括支援センター

▼中央 TEL (20) 10001

▼西部 TEL (20) 2710

▼東部 TEL (53) 1880

問 高齢者幸福課 本3階

TEL (23) 8757

### 年金・国保



平成31年4月から第1号被保険者に対する国民年金保険料の産前産後期間の免除制度が始まります

次世代育成支援の観点から、国民年金第1号被保険者が出産を行った際には、出産前後の一定期間の国民年金保険料が免除されます。

●対象：「国民年金第1号被

保険者」で出産日が平成31年2月1日以降の方。

※出産には、妊娠85日(4カ月)以上の死産、流産、早産を含む。

●国民年金保険料が免除される期間：出産予定日または出産日が属する月の前月から4カ月間(多胎妊娠の場合は、出産予定日または出産日が属する月の3カ月前から6カ月間)

●申請受付開始日：4月1日 ※出産予定日の6カ月前から申請可能。(申請期限はありません。)

●申請書の提出先：年金事務所または市国保年金課窓口

●必要書類：印鑑・年金手帳・出産予定日または出産日が確認できる母子手帳など

問 大田原年金事務所

TEL (22) 6311

### 暮らし



2019年国民生活基礎調査を実施します

本年は、県内100地区を

対象として6月と7月の2回に渡り実施されます。4月中旬以降、栃木県知事または宇都宮市長の発行する身分証を携帯した調査員が、対象地区

のお宅に直接、調査のお願いに伺います。電話などで調査内容をお聞きすることはありません。調査地区は、本市の一部を含みます。調査内容などの詳細は、県ホームページまたは左記へお問い合わせください。

問 県健康増進課  
TEL 028(623)3094

### 公有財産を売却します

●参加申込期間：4月5日(金)午後1時～4月22日(月)午後2時

●入札期間：5月14日(火)午後1時～5月21日(火)午後1時

※詳細は市ホームページまたはヤフオク!ホームページをご覧ください。

問 財政課 本6階  
TEL (23) 8795

市内公共交通で新たな割引が始まります

■路線バスとデマンド交通「らくらく与一号」の乗継割引を始めます

市営バスまたは関東バスと「らくらく与一号」を乗り継いだ利用者の運賃を100円割引します。

●割引の受け方：「大田原市乗継乗車券」を使用して、割引されます。

●乗継乗車券の使い方：バスから「らくらく与一号」へ乗り継ぐ場合

▼バスで乗継乗車券を受け取る：降車の際に乗務員へ「らくらく与一号」に乗り継ぎます。と伝え、乗継乗車券を受け取ります。

▼らくらく与一号で割引を受ける：降車の際に乗務員へ乗継乗車券を渡し、100円を引いた運賃を支払います。

※らくらく与一号から路線バスに乗り継ぐ場合も割引になります。バスからバスへ、らくらく与一号かららくらく与一号への乗り継ぎは割引になりません。

●有効期限：発行日のみ。乗

り継ぐ度に「乗継乗車券」をお求めください。

■デマンド交通「らくらく与一号」で路線バス定期券と市営バス回数券が使えます

市営バス定期券または関東バス定期券(市内)をお持ちの方は、その定期券を使い「らくらく与一号」も乗車できます。市営バス回数券をお持ちの方は、現金の代わりに回数券が使用できます。

●バス定期券の使い方：らくらく与一号降車の際に、乗務員へ定期券を見せませ

●市営バス回数券の使い方：らくらく与一号降車の際に、乗務員へ回数券を渡します。運賃不足の場合は、現金と一緒に出します。回数券ではお釣りが出ません。

問 生活環境課 本2階  
TEL (23) 8832



## 木造住宅耐震改修・建替 え補助制度

木造住宅の耐震化を推進するため、旧耐震基準で建てられた木造住宅の耐震建替えについて、市内業者の活用や耐震性向上、県産出材使用など上のせ補助を利用した場合、最大で150万円の補助が受けられます。(予算の範囲内での交付です。)

### 【耐震診断・補強計画】

●対象となる住宅：▼昭和56年5月31日以前の旧耐震基準で着工された住宅▼木造2階建て以下の住宅▼在来軸組工法による住宅(賃貸は除く)▼初めて補助対象となる住宅など

●補助金額：耐震診断や補強計画策定に係る費用の3分の2以内の額で上限額は次のとおりです▼耐震診断のみ2万円▼補強計画策定のみ8万円▼耐震診断と補強計画の策定10万円

### 【耐震改修・建替え】

●対象となる住宅：耐震診断等補助制度の対象となる住宅で、建替えの場合はその建物(70㎡を超えていること)を除却して同一敷地内

に建て替える必要があります。

●耐震改修の補助金額：▼補強計画の策定を含めて耐震改修を行う場合は耐震改修に要する費用の5分の4または100万円のいずれか低い額(前述の補強計画策定補助との重複は不可)▼補強計画が策定済みの場合は、耐震改修に要した費用の2分の1または80万円のいずれか低い額

●建替えの補助金額：次の合計額で最大150万円▼

100万円▼県産出材を10㎡以上使用する場合は10万円上のせ▼前述の県産出材のうち八溝材を10㎡以上使用する場合は10万円上のせ▼建築基準法に規定されている壁量に対してその1.5倍以上とした場合またはこれと同等の耐震性を有する場合は20万円上のせ(市による中間現地検査あり)

●耐震改修および建替え工事に係る契約事業者の本社の所在地が市内の場合は10万円上のせ

※申請前に古い住宅を解体したり、工事請負契約を締結

して新しい住宅を建築(着工)した場合には、補助対象になりません。その他にも諸条件あり。詳細は左記に問い合わせください。

問申 建築指導課 本5階  
TEL (23) 1178

## 大田原市空き地等利活用 事業費補助金

●対象区域：「大田原市中心市街地総合再生基本計画」で定めた次の地域▼全域：住吉町1丁目、住吉町2丁目、山の手1丁目、中央1丁目、中央2丁目、城山1丁目、新富町1丁目、新富町2丁目▼一部の地域：山の手2丁目、城山2丁目、新富町3丁目、元町1丁目

●補助金の額：住宅などの建築費に対して50万円の補助。建築に係る契約事業者の本社の所在地が市内の場合70万円。

※事前の協議が必要です。建築工事前に必ず左記までお問い合わせください。

問 都市計画課 本5階  
TEL (23) 8711

## PCB廃棄物の処分

PCB(ポリ塩化ビフェニル)は、電気機器の絶縁油などに使われていましたが、PCB特別措置法により、高濃度PCB廃棄物(変圧器・コンデンサー)は2022年3月末まで、高濃度PCB廃棄物(安定器および汚染物など)は2023年3月末まで、低濃度PCB廃棄物は2027年3月末までに処分する必要があります。市内においてPCB廃棄物を保管する事業者およびPCB使用製品を使用する事業者は、毎年6月末日までに、県に保管・処分状況を届け出る必要があります。適正に保管・処分するとともに届出をお願いします。

問 県廃棄物対策課  
TEL 028(623)3107

## とちぎ食べきり 15(いちご)運動

日本では、食べ残しなどの食品ロス(本来食べられるにもかかわらず廃棄されている食べ物)が、年間646万トン発

生していると推計されています。県では食品ロスの削減に向けた取り組みとして、「とちぎ食べきり15(いちご)運動」を実施しています。市でも食品ロスを少しでもなくすため、とちぎ食べきり15運動を推奨しています。宴会やイベントが多くなるこの時期、「もったいない」を心掛け、食べきれる量を注文するなど、食品ロスを削減できるよう積極的な運動へのご協力をお願いします。

●内容：食品ロス削減のため、宴会開始15分間と終了前の15分間を「食べ切り15タイム」とし、自席で料理をしっかりと食べるだけです。

問 生活環境課 本2階  
TEL (23) 8706





**本** 本庁舎（新庁舎）

**湯** 湯津上庁舎

**黒** 黒羽庁舎

**生** 生涯学習センター

**体** 県立県北体育館

**新婚夫婦応援事業**

市では新婚夫婦を応援するため、「結婚新生活支援補助金」制度を実施しています。平成31年1月1日から翌年3月15日までの間に婚姻届を提出し受理された夫婦（夫婦いずれも婚姻時に34歳以下であること）の世帯（夫婦合算所得340万円未満）を対象に、新生活を始めるための住居費や引越費用などの一部（上限30万円）を補助します。※詳細は市ホームページをご覧ください。

**問** 政策推進課 **本** 6階  
TEL (23) 8715

**婚活マスター情報交換会「おしゃべりタイム」**

市では、結婚に関心のある单身男女の縁結びをしてくださる方を婚活マスターとして認定しています。婚活マスターの活動のひとつとして、独身男女が気軽に「おしゃべりタイム」を毎月開催しています。婚活マスターが結婚に

●日時：①5月26日、②7月28日、③9月29日（いずれも日曜）午前7時～

●集合場所：黒羽支所

●清掃区域：高岩から松葉川合流点までの那珂川河畔

●作業内容：河川敷のごみ回収（作業は1時間30分程）

●服装など：清掃活動がし

対する悩みなど相談にも応じますので、気軽にご参加ください。

●日時：▼4月26日（金）、6月24日（月）、8月24日（土）は、午後6時30分～8時30分 ▼5月25日（土）、7月27日（土）、9月28日（土）は、午後2時～4時

●場所：生涯学習センター研修室D

●対象：結婚を希望している单身男女またはそのご家族の方

●費用：無料

※申込不要。

**問** 政策推進課 **本** 6階  
TEL (23) 8715

**那珂川河畔清掃活動参加者募集**

**文化・教養**

**まちなか学校**

■まちなか大人のぬり絵教室  
細かいデザインの大人向けのぬり絵を楽しく、真剣に体験します。

●日時：4月18日（木）午後2時～3時30分

●場所：トコトコ大田原3階中会議室



やすい服装で、水分など必要と思われる場合は各自持参。（ごみ袋と火ばさみは事務局で用意します。）

●申込方法：個人、団体を問わず。5月22日（水）までに、住所、氏名（団体は団体名、代表者名、参加人数）、連絡先、参加希望日をFAXまたは電話で申し込み。（当日参加可）

**問** 那珂川をきれいにする会事務局（黒羽支所総合窓口課 **黒**）  
TEL (54) 11111  
FAX (54) 11117

●定員：30名（事前予約制）

●対象：18歳以上

●費用：無料

●講師：相馬 ちかこ氏

●申込期間：4月8日（月）～16日（火）

■まちなか星空観望会  
星座や星などの解説・観望会を開催します。

●日時：4月23日（火）、24日（水）午後7時～8時30分

●場所：中央多目的公園

●費用：無料

※開催時間中好きな時にお立ち寄りください。曇天・雨天の場合は中止。

【まちなか学校申し込み】  
**問** 商工観光課 **本** 4階  
TEL (23) 8709

**那須与一伝承館テーマ展「下野ゆかりの刀しらない所在の刀剣と名刀」**

現在市内に所在している、大田原や下野にゆかりのある刀剣類を公開するほか、名刀を展示します。

●展示資料：▼太刀（銘 成高）（那須家蔵・当館寄託）【重

要文化財）▼太刀（銘 吉房）（個人蔵）【重要美術品】▼刀（細川正義作）（個人蔵）▼薙刀（黒羽臣秀宗作）（個人蔵）▼刀（大和守安定作）（個人蔵）ほかを展示予定。

●場所：那須与一伝承館展示室

●期間：4月27日（土）～6月23日（日）午前9時～午後5時（入館は午後4時30分まで）

※休館日毎月第2・4月曜。

■竹のギャラリーを臨時休館  
4月27日（土）より開催の那須与一伝承館テーマ展の展示替作業および4月28日（日）の「全国ご当地キャラクター大集合in大田原」の開催に伴い、次の期間、竹のギャラリーを臨時休館とします。

●期間：4月24日（水）～28日（日）

**問** 那須与一伝承館  
TEL (20) 0220

黒羽芭蕉の館  
講座およびテーマ展

■講座「近世の版本で読む『おくのほそ道』東北篇」

江戸時代の版本をテキストとして、松尾芭蕉の傑作『おくのほそ道』を一字ずつ臨書しながら読み進めます。

※本講座は「とちぎ県民力レッジ登録講座」です。

●日時・内容：①5月18日：しのぶの里く佐藤庄司が旧跡②6月1日：佐藤庄司が旧跡③8月3日：飯塚く笠島④8月17日：笠島く武隈の松⑤9月7日：武隈の松く宮城野⑥10月12日：宮城野く壺の碑⑦11月23日：壺の碑く末の松山・塩竈の浦⑧11月30日：末の松山・塩竈の浦く塩竈の明神⑨12月14日：塩竈の明神く松島⑩2020年1月18日：松島く松島の夜⑪2月8日：松島の夜く瑞巖寺⑫2月29日：瑞巖寺く石の巻⑬3月7日：石の巻く平泉

※毎回土曜午後1時30分～3時30分

●申込方法：4月16日(火)～5月17日(金)に下記へ直接または電話またはFAX

で申し込み。

■講座「黒羽藩主大関家の家譜を読む」

江戸時代後期の黒羽藩11代藩主大関増業が編さんした大関家の家譜「多治比系伝」を一緒に読み進めながら、大関晴増・資増を中心とした黒羽の安土桃山時代にふれてみましょう。

※本講座は「とちぎ県民力レッジ登録講座」です。

●日程：①5月25日(土)②8月10日(土)③10月5日(土)④11月9日(土)⑤12月7日(土)⑥2020年1月11日(土)⑦2月1日(土)

●時間：午後1時30分～3時30分

●申込方法：4月16日(火)～5月24日(金)に下記へ直接または電話またはFAXで申し込み。

【講座共通事項】

●場所：黒羽芭蕉の館研修室  
●講師：新井 敦史(当館学芸員)

●定員：40名(先着順)

●費用：無料

●持参品：鉛筆、ノート

■黒羽芭蕉の館テーマ展

「黒羽の陶器 かなめ焼」

黒羽地区では、江戸時代後期の「岡の台瀬戸焼」の伝統を受ける形で、明治39年(1906)から大正14年(1925)にかけて、「かなめ焼」という陶器が焼成されてきました。当館では、かつて那須・塩原など観光地の土産品や記念品として好評を博し、芸術性の高さも評価されている「かなめ焼」を紹介する展覧会を開催します。

●日時：4月27日(土)～5月12日(日)

●場所：黒羽芭蕉の館研修室  
●テーマ：「黒羽の陶器 かなめ焼」  
●内容：「かなめ焼」作品約60点を展示

●費用：大人300円(200円)小中学生100円(50円)

※( )内は20名以上団体料金

【黒羽芭蕉の館講座申し込み】

問 黒羽芭蕉の館  
TEL (54) 4151  
FAX (54) 4188

大田原市民大学  
第19期生募集

大田原の歴史や自然、健康やまちづくりなどについて学んでみませんか。

●履修期間：6月～2021年2月(2年間)

●場所：生涯学習センターなど

●時間：午後6時30分～8時30分(市主催講座)

●対象：市内に在住または在勤する18歳以上の方(原則)

全科目受講できる方

●定員：30名(先着順)

●費用：年額5000円

※ほかに、国際医療福祉大学との連携講座や市教育委員会主催事業などの特別講座があります。

●申込方法：4月10日(水)～5月8日(水)に左記に電話で申し込み。

問 生涯学習課 生  
TEL (23) 2100

主催講座	日程	講義名	講師
一般教養科目	6月6日(木)	御亭山に住む姫～綾織が池の伝説をめぐって～	木村 康夫氏 大田原歴史民俗資料館長
	7月4日(木)	侍塚と那須国造碑～水戸光圀公による調査・保護～	眞保 昌弘氏 国士館大学文学部准教授
	7月18日(木)	那須の縄文時代を考える	上野 修一氏 なす風土記の丘湯津上資料館長
	8月8日(木)	幕府で活躍した大関増裕と幕末維新期の黒羽藩	新井 敦史氏 黒羽芭蕉の館学芸員
	9月12日(木)	加治屋開墾と西郷農場	金井 忠夫氏 那須野が原博物館学芸員
現代的課題科目	6月13日(木)	地域で求められる傾聴	渡邊 純子氏 傾聴ハビネス代表
	6月27日(木)	こころとからだの健康寿命	小林 恒之氏 帝京大学医療技術学部准教授
	8月22日(木)	健康のためなら死んでもいい!?	吉澤 史昭氏 宇都宮大学農学部教授
	8月29日(木)	大田原の伝統竹工芸について	柏村 祐司氏 県立博物館名誉学芸員
	9月下旬予定	現地視察(大田原市内)	



**本** 本庁舎（新庁舎）

**湯** 湯津上庁舎

**黒** 黒羽庁舎

**生** 生涯学習センター

**体** 県立県北体育館

**なす風土記の丘 歴史解説  
員養成講座「古代なす学入  
門」受講生募集**

歴史への関心を高め、理解を深めていただくための講座を、大田原市・那珂川町の両なす風土記の丘資料館で開催します。資料館周辺の史跡見学や古代米・土器づくり、講演会・講座などを行います。

●対象：那須地域の歴史に興味がある方。

※小学生以下は保護者同伴。

●定員：20名(先着順)

●期間：4月～3月(全12回)

※全12回中8回以上受講された方には、修了書を授与し、希望者を歴史解説員に登録します。

●初回：4月27日(土)午前9時30分～正午

那珂川町なす風土記の丘資料館にて、開講式・体験研修(火おこし・勾玉づくり)を行います。

●費用：適宜(土器づくり費などの実費)

●申込期限：4月19日(金)

●問申那珂川町なす風土記の丘資料館

TEL 0287(96)3366  
那珂川町小川3789

**なす風土記の丘湯津上資  
料館トピックス展**

国宝那須国造碑の保護や調査研究に携わった人物を紹介いたします。今回は那須国造碑の碑文解釈を研究した三田地山を取り上げます。

●期間：4月6日(土)～6月2日(日)

●休館日：月曜(祝日の場合はその次の平日)

※4月5日(金)は展示替えのため臨時休館。

●場所：なす風土記の丘湯津上資料館

●テーマ：「那須国造碑をめぐる人々・三田地山」

●入館料：一般100円(80円) 高校生・学生50円(40円) 小・中学生無料

※( )は20名以上の団体料金

●問申なす風土記の丘湯津上資料館  
TEL(98)3322

**歴史民俗資料館  
サツマイモ作り 募集**

歴史民俗資料館では、むかしの農具を利用して、サツマイモ作りに挑戦します。

●対象：どなたでも

●費用：無料

●場所：歴史民俗資料館

●日程：▼畑づくり：4月13日(土)午前10時～正午 ▼植えつけ：5月12日(日)午前10時～正午 ▼収穫祭：10月中旬

※天候や生育状況により変更になる場合があります。

●申込方法：左記へ電話で申込み。

●問申歴史民俗資料館  
TEL(98)2151

**何陋塾(論語素読講座)  
受講生募集**

論語の教えを基に「志」を高め、人としての品格と誇りを育むことを目的として開催します。初心者向けの講座です。

●日時：5月～翌年2月、原則毎月第3土曜(年10回)、午前9時30分～11時

●場所：生涯学習センター

●対象：市内在勤在住の方(園児・小学生は親子で受講可)

●定員：50名

●講師：塩野 操氏(元黒羽芭蕉の館館長)

●費用：年間3000円

●申込方法：4月10日(水)～26日(金)に左記に電話で申し込み。

●問申生涯学習課 生  
TEL(23)2100

**ふれあいこどもまつり  
ふれあいの丘 講座**

●日時：5月5日(日)・祝日前9時30分～午後4時(雨天決行)

※宇田川小学校からの無料シャトルバスあり。

●場所：ふれあいの丘

●内容：マスのつかみ取り、与一くと遊ぼう、絵付け体験、スナッグゴルフなど

●フリーマーケット出展者募集

●資格：市内在住・在勤者

●出店料：1ブース(約4m四方)1000円

●申込方法：往復はがきに、住所・氏名・電話番号・販売品目を記入の上、4月15日(月)※4月15日消印有効)までに下記まで送付。

電話申込不可。申込多数の場合は抽選。(公共・福祉

団体を優先)

※飲食物の販売は禁止。

●「不要な「こいのぼり」を募集  
不要な「こいのぼり」がありましたら寄付してください。(5m以内のこいのぼりを募集。) 4月末～5月中旬まで、ふれあいの丘の空で泳ぎます。

●問申ふれあいの丘  
〒324-0024  
大田原市福原1411-22  
TEL(28)3131

**バレトン教室 前期10回**

フィットネス・バレエ・ヨガの要素を含んだ運動により下半身の筋力とバランス能力をアップします。

●日時：4月24日(水)～月2回(原則第2・4水曜)午前10時～11時

●場所：ふれあいの丘

●講師：墨谷 真理江氏

●定員：25名(事前予約制)

●持ち物：ヨガマット

●費用：5000円(10回分)  
●問申ふれあいの丘  
TEL(28)3131  
※実施日10日前が締切。応募者多数の場合10日前に抽選。

平成 31 年度

屋内温水プール・いきいきプール各種教室

※プール名の略称

▶いきいき：いきいきプール(黒羽屋内温水プール)

▶市屋内温水：大田原市屋内温水プール

教室	クラス	内容	備考
泳法教室	初級クラス(50分)	水慣れからはじめ、25mクロール完泳と背泳ぎの基本	
	はじめ中級クラス(50分)	中級にチャレンジしたい人、平泳ぎの基本	
	中級クラス(50分)	背泳ぎ 25m完泳と平泳ぎの基本	
	上級クラス(50分)	平泳ぎ 25m完泳とバタフライの基本と4泳法の完成	
	ベストスイム(70分)	各泳法 50m以上泳げる方で泳力アップ、フォーム矯正	市屋内温水のみ
水中運動教室	みんないきいき(50分)	プールの浮力と抵抗を利用してウォーキング運動	
	アクアエクササイズ(40分)	音楽に合わせて楽しく全身運動	
リズム水泳教室	リズム水泳(60分)	クロール・平泳ぎ・背泳ぎで25m以上泳げる方で、音楽やカウントに合わせて泳ぐ	市屋内温水のみ

■共通事項

- 費用…1教室 500円(※プール利用料が別途負担となります) ●対象…高校生以上の方
- その他…泳法教室の申し込みは、泳法1(初級・はじめ中級・中級)・泳法2(中級・上級)・泳法3(上級・ベスト)の各3コースになります。各コースとも重複しての教室への参加はできません。水中運動教室に申し込みいただいた方は「みんないきいき」「アクアエクササイズ」の各教室へ自由に参加できます。

■市屋内温水 問申 大田原市屋内温水プール TEL(24)0778

●開催期間…4月22日(月)～7月6日(土)※詳細はホームページをご覧ください。

☞ <http://www.fep0294.co.jp/ohtawara/>

●申込方法…4月11日(木)午前9時30分～随時窓口で受付開始。申込用紙に必要事項を記入し、費用を添えて申し込み。

■いきいき 問申 いきいきプール TEL(59)1031

●開催期間…4月23日(火)～7月6日(土)※詳細はホームページをご覧ください。

☞ <http://www.fep0294.co.jp/kurobane/>

●申込方法…4月11日(木)午前9時30分～随時窓口で受付開始。申込用紙に必要事項を記入し、費用を添えて申し込み。

◆フロア教室

■市屋内温水 問申 大田原市屋内温水プール TEL(24)0778

●申込方法…かんたんヨガは4月10日(水)、骨盤シェイプは4月18日(木)、午前9時30分～随時窓口で受付開始。申込用紙に必要事項を記入し、費用を添えて申し込み。

教室	内容	講師	開催期間	定員
かんたんヨガ	疲れた体のゆがみをさまざまなポーズでリセット	生形 博美 先生	4月17日(水)～6月26日(水)隔週水曜 (全10回)午前10時～11時	17名 (先着順)
骨盤シェイプ	骨盤周りのゆがみをさまざまなポーズでリセット	墨谷 真理江 先生	5月16日(木)～9月19日(木)隔週木曜 (全10回)午前10時～11時	15名 (先着順)

■いきいき 問申 いきいきプール TEL(59)1031

●申込方法…4月18日(木)午前9時30分～随時窓口で受付開始。申込用紙に必要事項を記入し、費用を添えて申し込み。

教室	内容	講師	開催期間	定員
骨盤シェイプ	骨盤周りのゆがみをさまざまなポーズでリセット	墨谷 真理江 先生	5月9日(木)～9月26日(木)隔週木曜 (全10回)午前10時～11時	15名 (先着順)
かんたんヨガ	疲れた体のゆがみをさまざまなポーズでリセット	遠藤 好美 先生	5月14日(火)～9月10日(火)隔週火曜 (全10回)午後1時30分～2時30分	15名 (先着順)

●費用…1教室 5,000円 ●対象…高校生以上の方

●その他…プールには入りません。欠席した場合、欠席回数分のプール無料券をお渡しします。費用の返金はありません。

「ゴールデンウィーク小学生短期水泳教室参加者募集」  
いきいきプール

水慣れからはじめ、25mクロール完泳を目標とし個々の能力によりクラス分けをします。

●開催期間…5月3～6日全4回 午前10時30分～11時30分

※詳細は、左記ホームページでご確認ください。

●対象…小学1年生～6年生

●定員…20名(先着順)

●費用…1名3,500円

※プール利用料はその都度別途負担(200円)

●持ち物…水着(指定なし)、スイミングキャップ、タオル

●申込方法…4月20日(土)午前9時30分から左記窓口で受付開始。申込用紙に必要事項を記入の上、費用を添えて左記に直接申し込み。

問申 いきいきプール  
(59)1031

☞ <http://www.fep0294.co.jp/kurobane/>





**本** 本庁舎（新庁舎）

**湯** 湯津上庁舎

**黒** 黒羽庁舎

**生** 生涯学習センター

**体** 県立県北体育館

**第46回市民「与一ゴルフ大会」開催**

- **期日**：5月29日（水）雨天決行
- **場所**：那須黒羽ゴルフクラブ
- **スタート**：午前8時30分
- **競技方法**：18ホールストロークプレー、新ペリア方式、オール6インチのロークルル採用
- **参加資格**：市内在住または市内に勤務している方。開催ゴルフ場のメンバー会員（友の会など）
- **定員**：1000名（先着申込順）
- **費用**：2000円  
※1000円は申込時、1000円はプレー費と併せて支払い。キャンセルによる返金不可。
- **プレー費**：4800円（セルフプレーでグリーンフィー、諸経費、利用税、消費税、昼食代含む）
- **申込方法**：4月24日（水）～5月22日（水）までに県北体育館窓口か市内6ゴルフ場で直接申し込み。
- ※（県北体育館）午前8時30分～午後5時15分（平日のみ）

※（市内6ゴルフ場）午前8時～午後5時  
※電話・FAXでの申込不可

- **表彰式**：競技終了後に同クレストランで行われる懇親パーティーの席上で表彰します。（賞品多数用意）
- 問** スポーツ振興課 **体**  
TEL (22) 8017
- 問** 那須黒羽ゴルフクラブ  
大田原市北野上3346・1  
TEL (54) 2131
- **期日**：6月2日（日）雨天決行、午前7時40分集合、午前8時出発
- **集合場所**：美原公園南駐車場
- **コース**：戦場ヶ原～小田代原（日光市）  
※天候によりコースが変更になる場合があります。
- **定員**：120名（市民）  
※小学生以上（小・中学生は保護者同伴）
- **主催**：市教育委員会、NPO法人大田原市体育協会
- **申込方法**：4月8日（月）

※15日（月）平日午前8時30分～午後5時15分に県北・黒羽体育館窓口または、ホームページから専用申込書をダウンロードして、必要事項を記入の上、左記に郵送で申し込み。（15日当日消印有効）

- **費用**：1500円（小学生は800円、保険料含む）  
※説明会時にお預かりします。自己都合によるキャンセルの場合返金不可。
- 問** 黒羽体育館  
〒324-0234  
大田原市前田1020  
TEL (54) 2858
- **期日**：6月2日（日）雨天決行、午前7時40分集合、午前8時出発
- **集合場所**：美原公園南駐車場
- **コース**：戦場ヶ原～小田代原（日光市）  
※天候によりコースが変更になる場合があります。
- **定員**：120名（市民）  
※小学生以上（小・中学生は保護者同伴）
- **主催**：市教育委員会、NPO法人大田原市体育協会
- **申込方法**：4月8日（月）

**栃木SCを応援しよう  
5月12日は「大田原市民デー」**

- **日時**：5月12日（日）午後4時キックオフ
- **場所**：栃木県グリーンスタジアム（宇都宮市清原工業団地32）
- **対戦チーム**：ヴァンフォーレ甲府
- **申込方法**：4月8日（月）～5月10日（金）平日午前8時30分～午後5時15分までに県北体育館窓口へ料金を添えて直接申し込み。
- **その他**：市内各小中学生には、各学校およびクラブに別途通知にて募集しています。特別価格・当日価格は表のとおりです。

席種	対象	当価格	特別価格
A自由席	一般	3,000	2,000
	小中高校生	1,400	500
B自由席	一般	2,700	1,500
	小中高校生	1,100	100

**第35回春季市民テニスダブルス大会参加者募集**

- **日時**：5月12日（日）午前8時45分集合雨天予備日5月19日（日）
- **場所**：美原公園テニスコート
- **参加資格**：市内在住のペアで高校生以上。高校生はペアの一人が市内在住で可。
- **定員**：男女とも16ペア（リーグ戦のため、最低3試合出場可）
- **費用**：1ペア1500円。高校生は1ペア1000円
- **申込方法**：4月8日（月）～25日（木）平日午前8時30分～午後5時15分に費用を添えて左記に申し込み。電話申込不可。
- 問** NPO法人大田原市体育協会事務局  
TEL (22) 8018



## ジュニア・シニア ゴルフ教室 受講生募集

### ジュニアゴルフ教室

- 対象・定員：市内の小・中学生20名(先着申込順)
- 開催日：5月11日～11月30日(隔週土曜(全16回)午後3時～5時)
- 場所：琵琶池ゴルフ倶楽部
- 講師：小川賢一先生ほか
- 費用：10000円
- その他：ゴルフクラブは無償貸与しますが、個人でお待ちの方は持参ください。
- 申込方法：4月10日(水)～5月8日(水)平日午前8時30分～午後5時15分以下記まで費用を添えて直接申し込み。

- シニアゴルフ教室
- 対象・定員：市内在住の60歳以上の男女20名(男性10名、女性10名)
- 開催日：5月7日～7月9日(全10回)毎週火曜午前10時～正午
- 場所：ニュー・セントアン・ドリュースゴルフクラブ・ジャパン
- 講師：小川賢一先生ほか
- 費用：17000円

※ラウンドレッスン料、保険料を含む

- 申込方法：4月9日(火)～24日(水)平日午前8時30分～午後5時15分に左記へ費用を添えて申し込み。
- ※代理申込可。電話申込不可。申込後の自己都合によるキャンセルの場合、受講料の返金不可。

問入スポーツ振興課 体  
TEL(22)8017

## バドミントン教室 参加者募集

- 日時：5月9日(木)～6月6日(木)毎週木曜午前10時～正午
- 場所：大田原体育館
- 対象：一般市民(初心者およびレベルアップしたい方)健康で運動のできる方。
- 定員：20名
- 費用：5000円(シャトル代)
- その他：運動のできる服装、体育館シューズ、ラケットを持参。(ラケットは協会会で数本貸し出し可)申込者多数のときは、先着順。

保険は各自対応。  
講師：大田原市体育協会バドミントン部、パーミントクラブ員ほか2～3名

問入NPO法人大田原市体育協会(県北体育館内)  
TEL(22)8018

## 平成31年度小学生ソフト テニス教室参加者募集

- 日時：5月11日(土)～9月末。毎週土曜午後5時30分～7時30分
- 場所：美原公園テニスコート
- 対象：小学1年生～6年生
- 定員：60名程度(先着順)
- 費用：5000円(全日程分、保険料含む)
- 申込方法：4月26日(金)平日午前8時15分～午後5時15分までに左記に申し込み。電話申込不可。

問入大田原市体育協会事務局  
TEL(22)8018

問入大田原市体育協会ソフトテニス部 大森  
TEL090(7819)1741

※詳細は募集要項(県北体育館内に配置)をご覧ください。

## 産業・雇用

### 市内で新たに創業する方へ 大田原市起業再出発支援 事業を実施します

市では、市内の商業振興を図るため、大田原市起業再出発支援事業補助金を設け、新たに空き店舗に出店する方などを支援しています。商工会議所などを經由して申請の手続きを経ることにより、各地域の活性化に高い波及効果が期待できると判断した事業を採択し、補助金を交付します。今年度より補助額上限を引き上げ、新規出店などをより厚く支援していきます。

●対象者：昼間の営業を目的とし、物販業、飲食業、サービス業などに適した業を営む店舗(風俗営業などの規制および業務の適正化に関する法律の適用を受ける業種などを除く。)または事務所などを開業などする方で、次の各号のいずれかに該当する方。①対象店舗を開業するため、空き店舗を賃借する方(店舗開業者)②自ら所有する空き店舗を改

修する方(店舗所有者。同一の店舗所有者の同一補助金の交付は、1回に限る。)

③商店街団体などが形成されている区域において10年以上継続している対象店舗(事務所を除く、既存店舗を営業している既存店舗業者で、当該店舗を改装および改修する方)

●申込方法：補助金の交付を受けようとする方は、関係書類を添えて、商工会議所などを經由して左記に事前協議などを経て申請します。

対象者	対象経費	補助率	限度額
店舗開業者	空き店舗の改装に要する経費	1/3	1,000,000円
店舗所有者	空き店舗の改装に要する経費		1,000,000円
既存店舗営業者	既存店舗の改装および改修に要する経費		500,000円

補助の対象となる経費および補助率は表のとおり(補助金の額に1,000円未満の端数が生じたときは、これを切り捨て。)

問入 商工観光課 本4階  
TEL(23)8709



平成 31 年度職業訓練センター受講生募集

問申 大田原地域職業訓練センター

TEL (23) 4500 FAX (20) 2121

- 対象…中小企業従業員および地域住民の方
- 受付期間…各講座開講日の2週間前まで
- ※先着順、申込者が少ない場合、中止となることもあります。

- 申込方法…上記窓口またはFAXで申し込み。
- 受付時間…午前9時～午後5時（日曜・月曜・祝日・年末年始を除く）
- その他…詳細は問い合わせください。

講座名	実施日程	時間	回数	定員	受講料	講座内容
ワード基礎コース (土曜)	6月1日～7月6日毎週⑤	9:30～12:00	6	20	9,000円	タッチタイピングの演習、ビジネス文章作成
エクセル基礎コース (土曜)	6月1日～7月6日毎週⑤	13:00～15:30	6	20	9,000円	エクセルの基本操作、簡単な帳票やスケジュール表の作成
ワード活用コース (土曜)	7月20日～9月7日毎週⑤	9:30～12:00	6	20	9,000円	デジカメやスマホの写真を使ってビジュアルな文書の作成
エクセル活用コース (土曜)	7月20日～9月7日毎週⑤	13:00～15:30	6	20	9,000円	表計算機能をマスターし、見積書や決算報告書の作成
チラシ・ハガキ活用コース (土曜)	9月28日～10月26日毎週⑤	9:30～12:00	5	20	7,500円	案内状・チラシなどの作成
ワード応用コース (平日)	5月14日～5月28日毎週火・木	18:30～21:00	5	20	7,500円	基本的な文書の作成、表や図形を使用したチラシの作成
オフィス活用コース パワーポイント(平日)	6月6日～6月20日毎週火・木	18:30～21:00	5	20	7,500円	表やグラフを使った効果的な資料作成
エクセル実践コース 関数(平日)	7月2日～7月18日各火・木	18:30～21:00	5	20	7,500円	データベースの基本を学び、より使いやすい帳票の作成
資格取得コース Mos検定Excel対策(平日)	9月3日～11月7日各火・木	18:30～21:00	15	20	15,000円	パソコン資格として人気の検定対策を短期集中で習得
簿記入門	5月16日～10月31日各木	18:30～21:00	20	15	12,000円	簿記の基礎の習得(日商簿記検定3級合格を目指します)
竹工芸(A)	5月9日～12月5日各木	14:00～16:30	28	20	12,000円	初めて竹工芸を学ぶ方を対象に基本的な技術の習得
竹工芸(B)	5月10日～12月13日各金	18:30～21:00	28	20	12,000円	竹割りから作品完成まで竹工芸の技術習得と技術向上
ドローン講座(1)	9月18日～10月2日各木	9:00～11:30	3	10	3,000円	ドローンの知識と操作技術の習得
ドローン講座(2)	10月16日～10月30日各木	9:00～11:30	3	10	3,000円	ドローンの知識と操作技術の習得
3Dプログラミング講座	5月24日～7月26日毎週金	18:30～21:00	10	10	9,000円	3Dプリンターを活用し、モノづくりにチャレンジ
建設入門	5月15日～12月11日各木	18:30～21:00	30	20	15,000円	建築・土木関係の基礎的知識・技能の習得
電気工事士入門	5月14日～11月12日各火	18:30～21:00	20	20	10,000円	電気工事士になるための基礎的知識の習得
理容科	火曜	未定	-	20	未定	経営者及び従業員の方を対象に先端技術の習得
美容科	火曜	未定	-	20	未定	経営者及び従業員の方を対象に先端技術の習得

「みどり豊かで美しい庭」を推薦してください

市緑化顕彰審査会では、見る人の心に響く、みどり豊かで美しい庭(和風・洋風・ガーデニングなど)を募集しています。応募いただいたお庭が優れていると認められた場合、大田原市民憲章推進大会において表彰します。自薦、他薦を問いません。

●募集期間：4月1日(月)～26日(金)

●応募要件：市内に所在する手入れの行き届いた美しいお庭を対象。推薦者の住所は、市内市外を問いません。

●応募方法：農林整備課へ付けの応募用紙に必要事項を記入の上、直接または郵送で提出してください。

●審査方法：審査会委員がお庭を訪問し(5月および9月の2回実施)審査します。

問申 農林整備課 本4階  
TEL (23) 8813



## 市の制度融資をご利用ください

市では、中小零細企業の経営の安定や成長を支援するため、必要な事業資金を円滑に調達することができるよう融資制度を設けています。

### 《事業資金の円滑な借り入れを促進》

市内金融機関に融資の元本の一部となる資金を預託することで、一般の金融機関の貸付利率より低金利で中小、零細企業が資金を借りられるようにしています。また、固定金利で融資を受けられます。

### 《借り入れの際の経費負担を軽減》

融資を受ける際にかかる栃木県信用保証協会の公的保証料を補助します(小口資金と設備資金は2分の1、特別小口零細企業資金と創業支援資金は全額補助。また、限度額の範囲内で年に何回融資を利用しても補助されます。)

### 《市内中小・零細企業の円滑な資金繰りを支援するための対策》

市制度融資の既存貸付残額を新規融資により借換えるこ

とができます。

▼借換が可能な資金…小口・設備・特別小口零細企業資金

※創業支援資金は借換ができません。

▼借換えるための資金…小口資金

▼対象…市制度融資の既存融資がある方で、借換により健全な事業活動の維持を図ることができると見られる中小企業者。

※据置期間にある貸付は対象外。借換えの可否は、取扱金融機関・信用保証協会の審査があります。

### 《創業支援資金の利子補給制度》

市内での創業を支援するために、創業支援資金の融資額の1%または支払った利子額のいずれか少ない金額を補助します。

※市税に滞納がある方はご利用できません。

●**申込方法**…市内の銀行、信用金庫、信用組合へご相談ください。

TEL 問 工商工観光課 本4階  
(23) 8709

制度名	どんなときに使えるか	融資を受ける条件	融資限度額	返済期間と利率	返済方法	保証人
小口資金	・商品(材料)の仕入資金 ・運転・借換資金 ・買掛金などの決済資金 ・その他諸経費の支払	・中小企業基本法に定める中小企業者であること ・市内において1年以上引き続き同一事業を営んでいること	1年度1事業者につき 1,000万円以内	3年以内 年1.5% 5年以内 年1.8% 7年以内 年2.1%	返済一括または月賦返済	個人は原則不要、法人代表者のみ
設備資金	・機械・設備・車両の購入資金 ・店舗・工場・建物などの新築資金	・その経営が健全であり返済能力が確実であると認められること ・信用保証協会の保証が受けられるもの	1年度1事業者につき 2,000万円以内	5年以内 年1.8% 7年以内 年2.1% 10年以内 年2.4%		
特別小口零細企業資金	上記のすべての用途に利用できます。(借換資金としては利用できません。)	上記の条件のほか、 ・中小企業信用保険法に定める小規模企業者であること ・信用保証協会の保証残高が2,000万円以下であること	1事業者につき2,000万円以内(1回の上限額は使途が小口資金と同じ場合は500万円、設備資金と同じ場合は1,000万円)	3年以内 年1.5% 5年以内 年1.7%		
創業支援資金		・市内で創業しようとしている個人または企業 ・市内で創業後1年未満の中小企業者 ・信用保証協会の保証が受けられるもの	1事業者につき500万円以内	5年以内 年1.8%		

## 大田原市農村生活研究グループ協議会の会員に入ってみませんか

クラブ員の資質向上と農村女性の地位向上を図ることを目的として、現在36名の会員で活動しています。大田原マラソンでのけんちんうどんの提供など、各イベントへの参加や三五八床の製造、提供を行っています。新会員には、農生研のエプロンとジャンパーを配布。

●会費：2,000円

問 申農政課 本4階

TEL (23) 8708

## シンビジウム(洋ラン)栽培・植替え講習会

●日時：4月14日(日)午前10時(受付：午前9時30分)

●場所：道の駅那須与一の郷 研修室

●費用：無料(植替え希望の方はプラ鉢、土、肥料代として1,000円)

●持ち物：手袋(植替え希望の方は株を持参。)

問 申道の駅那須与一の郷

TEL (23) 8641



**本** 本庁舎（新庁舎）

**湯** 湯津上庁舎

**黒** 黒羽庁舎

**生** 生涯学習センター

**体** 県立県北体育館

### カモ・カラスなどの捕獲・駆除を実施します

左記の期間・対象地区において、農作物などへの被害対策のため、銃猟によるカモ・カラス・サギ類の捕獲・駆除を行います。実施期間中、農作業や子供の外遊びには十分ご注意ください。

●期間：▼1回目：5月3日（金）祝し9日（木）▼2回目：5月24日（金）〜30日（木）

●対象鳥獣：カモ類・カラス類・サギ類

●捕獲・駆除方法：銃猟

●対象地区：金田、親園、野崎、佐久山地区、湯津上全地区、黒羽全地区

●農林整備課 **本**4階

TEL (23) 8813

### 平成31年度 第1回危険物取扱者試験

●試験の種類：甲種・乙種（第1類〜第6類）・丙種

●試験日：6月2日（日）午前9時30分開始

●場所：那須清峰高等学校（那須塩原市下永田6-4）

### 試験手数料

▼甲種：6500円

▼乙種：4500円

▼丙種：3600円

●申込方法：4月1日（月）

〜12日（金）平日午前8時30分〜午後5時に須地区消防本部予防課、各消防署、各分署に直接申し込み。電子申請および詳細は、左記ホームページをご覧ください。

●期間：4月1日（月）〜4月12日（金）平日午前8時30分〜午後5時に須地区消防本部予防課、各消防署、各分署に直接申し込み。電子申請および詳細は、左記ホームページをご覧ください。

●期間：4月1日（月）〜4月12日（金）平日午前8時30分〜午後5時に須地区消防本部予防課、各消防署、各分署に直接申し込み。電子申請および詳細は、左記ホームページをご覧ください。

●期間：4月1日（月）〜4月12日（金）平日午前8時30分〜午後5時に須地区消防本部予防課、各消防署、各分署に直接申し込み。電子申請および詳細は、左記ホームページをご覧ください。

●期間：4月1日（月）〜4月12日（金）平日午前8時30分〜午後5時に須地区消防本部予防課、各消防署、各分署に直接申し込み。電子申請および詳細は、左記ホームページをご覧ください。

## 教育

### 第1回

### 教科用図書選定委員会

●日時：5月15日（水）

●場所：生涯学習センター研修室A

●内容：教科書選定の基本方針、選定・採択の事務日程などの確認

●期間：4月1日（月）〜4月12日（金）平日午前8時30分〜午後5時に須地区消防本部予防課、各消防署、各分署に直接申し込み。電子申請および詳細は、左記ホームページをご覧ください。

TEL (23) 3125

## イベント

### 大田原屋台まつり

■宵まつり：4月20日（土）午後7時〜ぶつつけ

■本まつり：4月21日（日）午前10時〜屋台出発、午後6時〜ぶつつけ

※屋台まつりの両日、会場周辺は交通渋滞が予想されるため、時間帯によっては路線バスの一部が迂回運行となります。

【交通規制問い合わせ】  
問 生活環境課 **本**2階

TEL (23) 8832

問 関東自動車（株）東野黒磯営業所

TEL 0287(62)0858

【屋台まつり問い合わせ】

問 大田原商工会議所

TEL (22) 2273

### 天狗王国春まつり マスコット大会

●日時：4月21日（日）午前11時

※受付は午前10時30分開始

●場所：湯けむりふれあいの丘

●対象：小学6年生以下

●定員：100名

●費用：無料

●持ち物：着替え、タオル、持ち帰り用の袋や保冷箱

問 湯津上商工会

TEL 98(2527)

### 広報おおたわら有料広告募集

#### 1号広告・2号広告

- 掲載枠…縦45mm×横90mm・縦45mm×横180mm
- 掲載料金…15,000円・30,000円
- 掲載ページ…広報おおたわら「お知らせ」の最下段
- 発行回数…毎月1日発行
- 発行部数…21,500部
- 申込方法…所定の用紙に必要事項を記入の上、要領に定められた書類を添えて下記まで申し込み

問 情報政策課 **本**6階 TEL (23) 8700

### 市ホームページバナー広告募集

市では、市公式ホームページに掲載するバナー広告を募集しています。年間約107万件（平成29年度実績）のアクセスがある当市ホームページのトップページに、バナー広告を掲載してみませんか？

●掲載料…1枠につき月額4,000円、3カ月連続で10,000円

●申込方法…市ホームページの広告掲載申込書で申し込み

※詳細は下記までお問い合わせください。

問 情報政策課 **本**6階 TEL (23) 8700



那須与一伝承館通信

元暦元年三月屋島壇之浦源平合戦之図

本品は、屋島の戦いの名場面や史跡を描いた刷物で、昭和7年(1932)に屋島のある地元・香川県高松市の出版社が発行しました。資料名にある「壇之浦」とは、平家が滅亡した壇ノ浦(現、山口県下関市)ではなく、屋島にある地名(壇ノ浦)を指します。

本品の中央に、萌葱色の大鎧を着た与一を大きく描き、奥に扇の的と平家の女官を描いています。また、その周りには鍛引きや佐藤継信の討死など、様々な屋島の戦いのエピソードが描かれています。ちなみに与一の馬は、『平家物語』では黒馬とされていますが、本品では栗毛で描かれており、大変興味深い点といえるでしょう。

伝承館では、本品を4月23日(火)まで展示しています。



元暦元年三月屋島壇之浦源平合戦之図

問 那須与一伝承館 TEL (20)02220

黒羽芭蕉の館だより 第68回



英語箋前編

今回は当館所蔵の作新館文庫(大関文庫)の中から『英語箋前編』を紹介いたします。これは日本語と英語を対訳した単語集で、1839年にバタヴィア(オランダ領時代のインドネシアの首都、現ジャカルタ)で出版されたメドハーストの著作『英和・和英語彙』の翻訳版です。

袋綴、木版刷り、全3冊で、寸法は縦26・0cm、横18・0cmです。写真は第1冊で、34丁からなり、第2冊と第3冊は39丁です。ともに井上修理校正、村上英俊校閲により、江戸日本橋二丁目の山城屋佐兵衛から出版されています。因みに、『英語箋後編』4冊は室岡東洋・上原塙一郎校正、村上英俊校閲、文久3年(1863)出版です。

村上英俊(1811~90)は、下野国那須郡佐久山宿(現大田原市佐久山)出身の幕末期~明治中期のフランス学者で、佐久間象山の勧めによりフランス語を学習したことが知られ、多数の著作があります。

本資料は、当館大関記念室において展示中です。



英語箋前編

問 黒羽芭蕉の館 TEL (54)4151

知って得するくらし情報 vol.5

子どもエコクラブに参加しませんか？



子どもエコクラブとは地域において環境保全に関する活動を行うクラブです。子供たちの環境保全活動や環境学習を支援することにより、子供たちが人と環境の関わりについて幅広い理解を深め、自然を大切に思う心や、環境問題解決に自ら考え行動する力を育成し、地域の環境保全活動の環を広げることを目的としています。

現在市では、ガールスカウト23団と大田原中学校が登録されています。

活動(ガールスカウト23団の年間行事例)

- 4月：足尾の植樹デー参加
- 5月：リサイクルセール(ふれあい子どもまつり)
- 6月：リサイクルショップ参加(ガールスカウトふれあいの日)
- 7月：エコクラフト・エコクッキング(キャンプ活動の一環)
- 8月：水生生物教室、エコクラフト作り(与一まつり参加)
- 10月：リサイクルについての学習
- 12月：エコ壁新聞づくり
- 2月：エコクラフト・エコクッキング(森の宿営)

参加の仕方

すでにあるクラブに加入するか、新たにクラブを作ります。新たに作る場合は、一緒に活動する仲間(3歳~高校生)と活動を支える大人(20歳以上)を集めて登録します。子供1人と大人1人からなので親子でもクラブを作れますし、学校や育成会でも作れます。登録料・年会費などはかかりません。詳細は、子どもエコクラブのホームページをご覧ください。詳しくは、子どもエコクラブのホームページをご覧ください。

問 生活環境課 本2階 TEL (23)8775



## 自然観察館だより

TEL (28)3251 URL <http://kansatukan.jp/>

### ■春はチョウの季節、自然観察館でチョウを見よう! 「世界のチョウ・日本のチョウ展」を開催中

春風が吹き、日ごとに暖かくなってくると本格的なチョウの季節です。今年も自然の贈り物であるエレガントですてきなチョウをたくさん展示しました。

今回の展示では、スポット展示としてアゲハチョウ科に属するチョウの仲間を紹介しています。



上左：オナガアゲハ  
上右：ナガサキアゲハ  
左：ミドリシジミ  
(左：オス、右：メス)

### ■国蝶オオムラサキの幼虫を間近に観て、 自然の不思議さやすばらしさを感じてください!

オオムラサキの幼虫は、冬の寒いとき、食草のエノキから降りて樹幹のすぐそばの落葉の間で越冬しています。春、暖かくなると再びエノキに戻り、芽吹いたばかりの若葉を食べ出します。当館では、4月下旬ごろから、オオムラサキの幼虫が成虫になるまでの自然の営みを間近に観察することができます。(写真は3月初めの越冬幼虫)



### ●尾状突起とは?

チョウの後ろ羽にある突起のことを尾状突起といいます。主にアゲハチョウ科とシジミチョウ科の一部がもっています。日本に生息しているジャコウアゲハやオナガアゲハはキアゲハよりも長い尾状突起ですが、ナガサキアゲハには通常この尾状突起はありません。



キアゲハ

■閉館日…毎週月曜(祝日を除く)、祝日の翌日(日曜を除く)  
■開館時間…午前9時～午後5時(入館は午後4時まで)

## 天文館だより

### ■イベント情報■

#### 【携帯電話で月を撮影しよう週間】

- 日時…4月11日(木)～16日(火)
- 場所…ふれあいの丘天文館
- 内容…望遠鏡で拡大した月を携帯電話のカメラ機能を使って各自で撮影を試みます。
- 対象…一般(中学生以下は保護者同伴とし、携帯電話機器は、保護者に操作していただきます。)



- 定員…夜の観望時間ごとに10名ずつ(先着順)
- 費用…小中学生1名100円、大人1名300円
- その他…今回の撮影対象は、月のみとします。曇天・雨天時の観望はできません。ご来館前にお持ちの機器の撮影モードの諸操作方法をあらかじめ各自で確認しておくとうスムーズに撮影ができ安心です。

#### 【街角観望会(東武百貨店)】

- 日時…5月11日(土)(予備日5月12日(日))  
午後5時30分～午後7時
- 場所…東武宇都宮百貨店大田原店西側食品口
- 内容…月を観望します。
- 対象…一般。気軽に望遠鏡をのぞいてください。
- 費用…無料

- 備考…5月11日が曇天雨天時は、翌日の12日の同時時間となります。両日曇天雨天の場合は、中止となります。

#### 【春の星座と星雲・星団を見よう】

- 日時…4月27日(土)午後7時30分～9時30分  
(曇天・雨天時は、内容を変更し終了時刻が早まります。)
- 場所…大田原市ふれあいの丘天文館
- 内容…春の大曲線を目印に代表的な春の星座を解説します。65cm望遠鏡での観望も行います。



- 対象…一般(中学生以下は保護者同伴)
- 定員…総員30名(中学生以下の同伴の保護者も含む)です。先着順。
- 費用…小・中学生100円、大人300円
- 申込…準備および内容の都合上、事前申込者限定イベントです。前日までに、電話で天文館まで申し込みください。

☆☆☆ 大田原市ふれあいの丘天文館案内 ☆☆☆  
★入館料金は? : 大人300円、小中学生100円です。  
★夜は何時まで? : 最終観望時間は午後9時30分です。  
最終入館は午後8時30分までです。(時刻厳守)  
★予約は必要? : 電話で予約をすると安心です。

問 ふれあいの丘天文館 TEL (28)3254  
URL <http://www.fureai-tenmonkan.jp/>



## 大田原図書館からのお知らせ

大田原図書館 ☎(23)4560 通年 9:00～19:00  
 黒羽図書館 ☎(59)0855 平日 9:30～18:30 土日祝 9:30～17:30  
 湯津上図書館 ☎(98)7037 通年 9:00～17:00

大田原図書館 おはなしコーナー	ピノキオおはなし会	4月21日(日)・5月5日(日)午後2時～3時	読み聞かせ 紙しばい など
	こどものつどい 出演：ガールスカウト	4月14日(日)・5月12日(日)午後2時～3時	
トコトコ大田原3階 つどいの広場	にじいろおはなし会	4月23日(火)午前11時～11時30分	
しんとみ子育て支援センター	おひさまぼかぼかの会	4月12日(金)・5月10日(金)午前11時～11時30分	
黒羽図書館2階視聴覚室	コアラおはなし会	4月14日(日)・5月12日(日)午前11時～11時45分	

### ■図書室 休館日■

- 大田原図書館・湯津上庁舎図書室  
4月15日(月)・4月19日(金)・5月7日(火)
- 黒羽図書館  
4月19日(金)・4月22日(月)・5月13日(月)

こんにちは。大田ワラオです。  
 こんにちは。大田ワラオです。  
 4月のお花見が、恒例行事として  
 すっかり定着してしまいました。



## 那須野が原ハーモニーホール

☎(24)0880

🌐 <https://www.nasu-hh.com/>

※友の会会員優先予約、友の会割引料金についてはお問い合わせください。

### チケット発売情報

※特別記載のないものは未就学児は入場不可。

#### ■奥華子コンサートツアー 2019 ～弾き語り～

- 日時…6月1日(土) 15時開演/小ホール
- チケット…全席指定 4,800円(友の会 4,600円)  
当日 5,300円
- ♪友の会優先電話予約：4月5日(金)9時～
- ♪一般発売：4月7日(日)9時～



#### ■気軽に寄席ハーモニー亭 柳家権太楼 独演会

- 日時…7月4日(木) 14時開演/小ホール
- チケット…全席自由 1,500円  
(友の会 1,400円)  
大学生以下 1,000円
- 出演…柳家権太楼、柳家さん光(二ツ目)
- ♪友の会優先電話予約：4月4日(木)9時～
- ♪一般発売：4月6日(土)9時～



#### ■サマー・フレッシュ・コンサート～第86回・87回日本音楽コンクールファイナリストによる～ ハーモニーホール友の会会員招待事業(先着100名、要予約)

- 日時…6月23日(日) 14時30分開演/小ホール
- チケット…全席指定 3,000円  
(友の会 2,700円)  
小・中学生 1,500円
- 出演…バイオリン：佐々木つくし  
バリトン：黒田祐貴  
ピアノ：小井土文哉  
ソプラノ：鈴木玲奈
- ♪友の会優先電話予約：4月25日(木)9時～
- ♪一般発売：4月27日(土)9時～



ソプラノ：鈴木 玲奈

### 出品者・参加者募集

#### ■第15回ハーモニーホール展 新規出品者募集！

- 日時…2020年2月15日(土)～23日(日)《9日間》
- 【募集部門】《平面部門》版画・工芸・日本画・洋画 ほか  
《立体部門》彫刻・工芸・立体 ほか  
《書部門》(篆刻を含む)
- 【出品資格】  
・新規出品者募集により、ギャラリー運営委員会において承認された作家
- ※高校生以上で県内に在住・在勤・在学の方
- 【申込期間】 5月1日(水)～8月31日(土)
- ※詳細は、4月下旬にお問い合わせください。

#### ■演劇講座「ミュージカル部門」に参加して、 元タカラジェンヌと共演しませんか？

- 日時…12月1日(日) 小ホール
- 演目…那須野が原ミュージカル 「竹取物語」
- 内容…アンサンブル・エキストラ
- 対象…満4歳～大人 30名程度
- 申込…6月頃を予定

※日程や費用などの詳細は、5月に配布予定の募集要項をご確認ください。





1/23

## 事業所の資質向上を目指して

大田原市介護サービス事業者連絡協議会研究発表会

介護サービスの質の向上を目指して、介護サービスごとに設置されている施設サービス部会、居宅サービス部会、地域密着型サービス部会、それぞれが研究テーマを決め、研修を重ねてきた成果を発表しました。また、介護サービスご利用者ご家族さまより、在宅介護の体験談を発表いただきました。

## あこがれのプロ棋士と一緒に

第 68 期王将戦第 3 局前夜祭

第 68 回王将戦第 3 局前夜祭がホテル花月で行われ、第 12 回大田原市小中学校将棋大会の優勝者および準優勝者親子 20 名が招待されました。前夜祭では両対局者の直筆の色紙などが当たる抽選会や、憧れのプロ棋士との写真撮影などが行われ、楽しいひと時を過ごしました。

2/5



2/8

## 共に生きる福祉のまち

大田原市福祉ふれあいまつり寄付

福祉ふれあいまつりは、障害のある方もない方も共に支えあい楽しめる福祉のまちを目指して、大田原市福祉ふれあいまつり実行委員会主催で毎年開催されています。平成 30 年 10 月に道の駅那須与一の里で開催した福祉ふれあいまつりの模擬店や福祉バザーなどで得た益金を、久保勝実行委員会委員長より大田原市社会福祉協議会に寄付していただきました。



## 祝開通

都市計画道路 3・3・2 号大田原野崎線(中央工区)開通

都市計画道路 3・3・2 号大田原野崎線のうち、主要地方道大田原・高林線から市道市役所通り線までの区間(中央工区)が開通しました。当日は開通式典および開通記念協賛イベントが行われ、地元自治会(荒町、栄町)による屋台の「ぶっつけ」や与一逸品物語による模擬店が開通に華を添えていただきました。この開通により交通渋滞の解消および中心市街地の活性化が期待されます。

2/17





2/25

家事・育児は手伝うものではなく  
シェア  
分担するもの  
ワークライフバランス講座



10年間お子さんの保育園の送迎を一手に担い、現在も夕食作りを担当するジェンダー論の研究者である東京大学大学院教授瀬地山角先生をお招きし、「笑って考えよう！仕事のこと 家庭のこと 未来のこと ～男の家事が社会を救う～」をテーマに少子高齢化社会を乗り切るための働き方や暮らし方についてお話いただきました。「夫がイクメンになり妻がフルタイムで働けば宝くじを当てるよりも確実に1億円もうけることができる。」と呼びかけ、会場を沸かせました。

## 目指せ！日本女子代表

2/25

大田原中学校3年生猪瀬結子さんが、市長を表敬訪問しました。猪瀬さんは、栃木サッカークラブレディースチームに所属し、平成29年7月に開催された全日本女子ユース(U-15)サッカー選手権大会に2年生ながらレギュラーとして全試合出場し全国3位に貢献、また昨年7月開催の同大会にも2年連続で出場を果たしました。

この活躍が認められ、昨年9月と12月にはU-15日本女子代表選抜トレーニングキャンプに参加し、現在、9月に開催されるAFC U-16女子選手権大会に出場する日本女子代表の候補選手として名を連ねております。

今春、中学校卒業後、ベガルタ仙台レディースユースチームへの加入が内定しており、益々の活躍が期待されます。

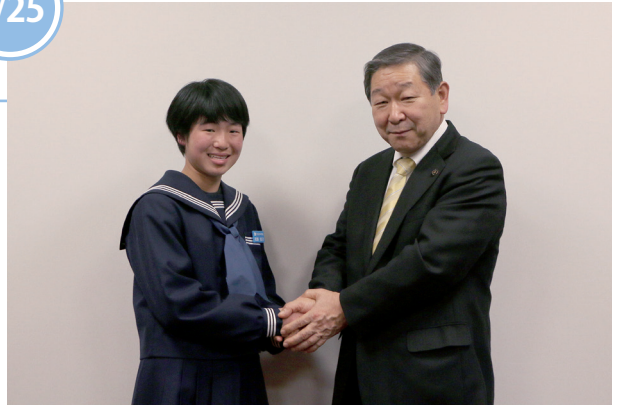

## 全国ご当地キャラクター大集合 in 大田原 & ご当地うまいものフェスタ in 大田原

問商工観光課 本4階 TEL(23)8709

全国各地から23体のご当地キャラクターが大田原市に集まり、ご当地のPRと4月がお誕生月の与一くんのお誕生をお祝いします。また、県内外のご当地のうまいものが道の駅那須与一の郷に集まります。

また、「さんたからあげ」をはじめ「鮎の塩焼き」、「牛串」、「生とちおとめソースかき氷」、「佐野黒から揚げ」、「奥久慈しゃもめし」、「うに貝焼き」に「各地のご当地焼きそば」などなど、約80種類のうまいものが味わえます。

- 日時…4月28日(日) 午前10時～午後3時
- 場所…道の駅那須与一の郷
- 内容…与一くん誕生会セレモニー、キャラクターPRステージ、キャラクターグッズ販売、キャラクターと一緒に来場者参加型のミニゲーム、ライブステージ
- ゲストはおなじみ大田原ふるさと大使のいとうまゆさん、石田 洋介さん、清水 孝宏さん
- 協賛…コカ・コーラボトラーズジャパン(株)



ゆるキャラグランプリ  
2013のグランプリ  
「さのまる」



栃木県マスコットキャラクター  
「とちまるくん」



大田原市イメージキャラクター  
「与一くん」  
その妻「愛弓さん」



友好親善都市・岡山県井原市の  
マスコットキャラクター  
「でんちゅうくん」



耳のある猫梨  
「ふにゃっしー」



# 生活カレンダー

**📍 イベント** 広報掲載イベント

**🗣️ 相談** 各種相談

**📅 納期日** 各種納期日

**+ 休医** 休日当番医

**📖 図書休** 図書館休館日

**🏠** 暮らし情報館開館日

**🗣️ もしもし** もしもし市長さん

## 🗣️ もしもし もしもし市長さん(月1回)

市長が皆さんからのご意見、ご要望をお聴きします。

■日時…4月16日(火) 9:30～10:30

■電話番号…0120-188911

※指定日時以外や携帯電話からのお問い合わせは、随時下記でお受けします。



📍 情報政策課 本6階 ☎️ (23)8700

土日祝日および夜間の水道に関するお問い合わせは大田原市管工事工業組合

・090-7234-4462(大田原地区)

・090-2157-1513(湯津上・黒羽地区)

※本管漏水工事のための待機業者であるため、宅内工事(漏水)はすぐに対応できない場合があります。

4/10(水)	🗣️ 相談 交通、いのち
11(木)	🗣️ 相談 法律(広域)
12(金)	🗣️ 相談 心配ごと(大田原)
13(土)	
14(日)	+ 休医 増山医院(小滝) 🏠 暮らし情報館開館日
15(月)	🗣️ 相談 人権(大田原) 📖 図書休 大田原、湯津上
16(火)	🗣️ もしもし もしもし市長さん
17(水)	🗣️ 相談 メンタル
18(木)	🗣️ 相談 心配ごと(黒羽) 🏠 暮らし情報館開館日
19(金)	🗣️ 相談 心配ごと(大田原) 📖 図書休 大田原、湯津上、黒羽
20(土)	📍 イベント 屋台まつり
21(日)	+ 休医 増山医院(佐良土) 📍 イベント 屋台まつり、天狗王国春まつり
22(月)	🗣️ 相談 行政(大田原)、教育支援 📖 図書休 黒羽
23(火)	🗣️ 相談 不動産 🏠 暮らし情報館開館日
24(水)	🗣️ 相談 法律(市民)、交通、法律(公証) 🏠 暮らし情報館開館日
25(木)	
26(金)	🗣️ 相談 心配ごと(大田原) 🏠 暮らし情報館開館日
27(土)	

28(日)	+ 休医 松井医院 📍 イベント 全国ご当地キャラクター大集合 in 大田原 & ご当地うまいものフェスタ in 大田原
29(月)	+ 休医 吉成小児科医院
30(火)	+ 休医 阿部内科
5/1(水)	+ 休医 車田医院
2(木)	+ 休医 高橋外科医院
3(金)	+ 休医 あさかクリニック
4(土)	+ 休医 池永腎内科クリニック
5(日)	+ 休医 益子クリニック 📍 イベント ふれあいこどもまつり
6(月)	+ 休医 山の手岡くりにつく
7(火)	📅 納期日 固定資産税・都市計画税1期 📖 図書休 大田原、湯津上 🏠 暮らし情報館開館日
8(水)	🗣️ 相談 行政・人権(湯津上)、交通
9(木)	🗣️ 相談 法律(広域)、不動産
10(金)	🗣️ 相談 心配ごと(大田原)、いのち
11(土)	
12(日)	+ 休医 大田原中央クリニック 🏠 暮らし情報館開館日
13(月)	📖 図書休 黒羽 🏠 暮らし情報館開館日
14(火)	🗣️ 相談 行政・人権(黒羽)

【人口・世帯数(前月比)】 H31.2.1 現在

■人口 73,908 人(-61)  
男 37,026 人(-25) / 女 36,882 人(-36)  
■世帯数 29,589 戸(+10)  
この数値は、平成 27 年国勢調査結果を基礎として  
しています。

与一太鼓定期演奏会



日時…4月21日(日) 午前11時～  
場所…那須与一伝承館多目的ホール 費用…無料  
問那須与一伝承館 TEL(20)0220

- 市ホームページ <http://www.city.ohatawara.tochigi.jp/>
- 市公式facebook <http://www.facebook.com/ohatawara>
- 市公式Youtubeチャンネル <http://www.youtube.com/channel/UCjso3SZyYxfppYA479ulsCA>
- 市公式ツイッターアカウント ID:@city\_Ohtawara

各種 URL



■市公式メール配信サービス「よいちメール」  
<http://www.city.ohatawara.tochigi.jp/docs/2015121800055/>  
防災情報や休日当番医など、生活に役立つ  
情報を配信しています。



■インフラ不良箇所通報メール  
<http://www.city.ohatawara.tochigi.jp/report/3/>  
道路や公共施設・上下水道などの不良箇所を  
見つけたときは、こちらからご連絡ください。



🏠 暮らし情報館

問暮らし情報館(大田原市暮らしの会/中央 1-2-14) TEL(22)3903

ゆずりたい	ゆずってほしい
<ul style="list-style-type: none"> <li>●お子さん向け…抱っこひも・チャイルドシート・ベビーいす・歩行器・子供用オルガン</li> <li>●家具・インテリア・家電製品・楽器など…エレクトーン・シングルベッド・食器洗浄機・電気こたつ(120cm)</li> <li>●制服・体操着など…金田北中学校《ブレザーネクタイ付きLL、ズボン夏冬用、ワイシャツ長袖1枚、半袖2枚》・大田原女子高《体育着(長袖・半袖)》・野崎中学校《女子柔道着・女子テニス部トレーナー》</li> <li>●そのほか…ケース入り人形(4個)・塗鉢(数個)・額縁・本棚(20×60×112)(98×18×27)・雉剥製飾りケース・飾り棚・ポータブルトイレ・七段飾り・三脚・円卓・座卓・スキーウェア上下・板(女)・スキー用品(男・中学生用)・大人用紙おむつ・学習机・兜(正月用)</li> </ul>	<ul style="list-style-type: none"> <li>●お子さん向け…ベビーいす・自転車(中学生用)・ベビーベッド・おむつ・チャイルドシート</li> <li>●家具・インテリア・家電製品・楽器など…電動ミシン・足踏みミシン・テレビ・ステレオ・キーボード・冷蔵庫・ガス台・食器棚・電気こたつ(75cm)・ソファベッド・ダブルベッドかセミダブルベッド・除湿器</li> <li>●制服・体操着など…ひかり幼稚園《制服・リュック・帽子・体育着上下》・紫塚小学校《体育着》・大田原中学校《男子制服(S・M)・女子制服(S・M)・女子ジャージ・女子ポロシャツ(S・M)・体育着一式》・若草中学校《制服・体育着(2L・3L)》・バレーボール部ウィンドブレーカー・バレーボールシューズ》・黒羽中学校《柔道着(L)》・金田北中学校《男子制服(S・M)》</li> <li>●そのほか…フラダンス用洋服・ベンチコート・自転車(4台)・かなめ焼き・ガーデンシュレッダー・農業用パイプハウス・マウンテンバイク・卓球台・ベンチコート(160cm)・郷土史・墨すり機</li> </ul>

開館時間 10:00～15:00(開館日は裏面カレンダーでご確認ください。)

(登録状況:3月1日現在)

消費生活センターからのお知らせ 天皇陛下の退位や改元に便乗した商法・詐欺にご注意ください

天皇陛下の退位に便乗し、電話でアルバムなどを強引に勧められたというトラブルが発生しています。購入する意思がない場合にははっきりと断り、注文していない商品が届いてしまった場合は、商品の受け取りを拒否するなどの対応をとりましょう。

また、銀行や公的機関を装い「元号の改元に伴い、キャッシュカードの変更が必要」などと言って、キャッシュカードをだまし取ろうとする手口も報告されています。

少しでも不審に思った時は、すぐに消費生活センターなどにご相談ください。

問大田原市消費生活センター(住吉町1-9-37) TEL(23)6236 受付時間…9:00～12:00、13:00～16:00(土・日・祝日を除く)

ごみの組成分析(冬季分)結果

市では、ごみ関連施策の推進のため、皆さまから出された「もやせるごみ」の中身を調べる、「ごみ質分析」を行っています。今回、冬季分として実施した結果をお知らせします。結果は市街地部・農村部共に、減らすことが容易な「紙・布類」が大きな割合を占めている状況です。パンフレットやお菓子の包装紙などの紙類は雑がみ(資源ごみ)として出せますので、ごみの減量化と、ごみ処理費用の削減にご協力ください。また、もやせるごみの中に、ガラスや缶、ビンや不燃物の混入が見られました。適切な分別のご協力をお願いします。

問生活環境課 本2階 TEL(23)8706

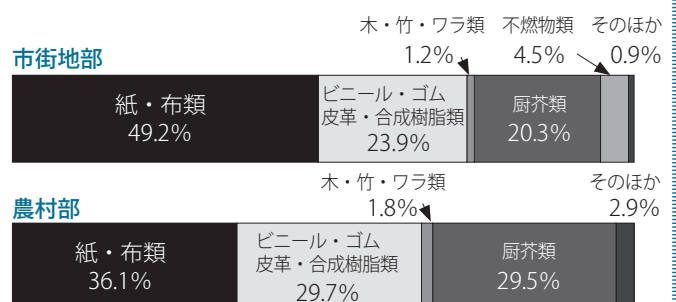



# 子育て支援情報

子育て支援センター	しんとみ	ゆづかみ	すくすくきつず(くろばね)	ひかり
場所	しんとみ保育園	ゆづかみ保育園	くろばね保育園	ひかり幼稚園
電話	(22)5577	(98)3881	(59)1077	(23)5533
開設日時	月～金 9:00～12:00 / 13:00～16:00 (ひかりは 15:00 まで)			
休館日	4/18(午後)、4/25(午後)		4/25	4/25

つどいの広場	さくやま	トコトコ
場所	旧さくやま保育園	子ども未来館
開設日時	月・水・金 9:00～14:00	月～金 9:00～12:00 / 12:45～15:00
休館日	—	4/18(午後)

子育てサロン	かねだ	のざき	かわにし
場所	金田北地区公民館	うすばアットホーム	川西高齢者ほほえみセンター
開設日時	火曜 9:00～12:00	木曜 9:00～12:00	水曜 9:00～12:00
休館日	—	—	—

病児・病後児保育	病後児のみ	病児・病後児
施設	保育園ベビーエンゼル	国際医療福祉大学 金丸こども園
利用時間	月～金 8:00～18:00	
料金(1日)	病児 2,000円 / 病後児 500円	
予約	(22)8834	(48)6610

※病児・病後児保育の利用は、利用登録が必要です。

マザーズ出張相談	場所	相談日時	受付時間
	つどいの広場トコトコ	5/15 (水) 9:15～11:30	9:15～11:00
	問ハローワーク大田原 マザーズコーナー		
			TEL(22)2268

## ■ファミリーサポートセンター (保育課内)

TEL(23)8739  
子育ての手助けをしたい・してほしい方が会員となり、地域で子育てを支え合う組織です。

## ■一時保育センター (子ども未来館内)

TEL(22)2813  
▶開設日時: 9:00～17:00 (休館日を除く)  
▶対象: 4カ月～就学前の健康な乳幼児(市外の方を含む)  
▶料金: 1時間300円 (市外の方は500円)  
※1回4時間、月5回まで。事前申込が必要。(一要件あり)



## 保健に関する教室・相談

★…心の健幸相談室は各回の3日前までに予約。

教室・相談	日時	場所	内容	持ち物など	問い合わせ
乳幼児健康相談	5月8日(水) 9:30～11:15	大田原保健センター	計測や育児相談など	母子健康手帳	子ども幸福課 本3階 TEL(23)8634
6～7か月の赤ちゃん教室	4月11日(木) 9:40～11:30 (受付9:20～)	大田原保健センター	計測、赤ちゃんの育ち、離乳食の進め方	母子健康手帳、バスタオル	高年齢者幸福課 本3階 TEL(23)8917
おたっしやクラブ	4月24日(水) 9:30～11:30	大田原保健センター	高齢者向けの運動や講話	軽い体操ができる服装	健康政策課 本3階 TEL(23)8704
★心の健康相談室	4月23日(火) 13:30～16:30	大田原保健センター	カウンセリング	—	健康政策課 本3階 TEL(23)8704
こころの病を理解するための家族教室	4月19日(金) 13:30～15:30	県北健康福祉センター	座談会	※要事前予約	県北健康福祉センター TEL(22)2259
精神保健福祉クリニック	4月25日(木) 13:30～15:00		精神科医との面談		

## 集団健康診査

※申込みはお早めに

日にち	場所	予約状況
4月13日(土)	大田原東地区公民館	△
4月14日(日)	大田原東地区公民館	○
4月15日(月)	大田原東地区公民館	基本健診×
4月16日(火)	黒羽保健センター	乳検診×
4月17日(水)	生涯学習センター	○
4月18日(木)	生涯学習センター	○
4月20日(土)	大田原東地区公民館	乳検診×
4月21日(日)	黒羽保健センター	○
4月22日(月)	大田原東地区公民館	基本・乳×
4月23日(火)	湯津上農村環境改善センター	○
4月24日(水)	生涯学習センター	乳検診×
4月25日(木)	金田北地区公民館	○
4月26日(金)	黒羽保健センター	○
4月27日(土)	生涯学習センター	△
4月28日(日)	薄葉小学校	△
5月9日(木)	大田原東地区公民館	基本健診×
5月11日(土)	黒羽保健センター	○
5月12日(日)	湯津上農村環境改善センター	○

○…空きあり △残りわずか ×…受付終了

問申健康政策課 本3階 TEL(23)7601

◆乳がん・子宮がん検診を実施しない日  
※女性のみの日

- 受付時間…午前8時～10時  
※予約人数によって変更になることがあります。
- 「特定健康診査」または「後期高齢者健診」を受診する方は、「保険証」と「特定健康診査受診券」を持参してください。
- 市の健診は、1年に1回の受診です。市民健康診査および国民健康保険の人間ドック・脳ドックで受診した項目は、重複して受診することはできません。
- 健診日ごとの地区割りはなくなり、どこでもお申込みができます。

### ■東日本大震災で避難されている方の集団健診

市内に避難されている方が現在の健康状態を確認できるように、市内で実施している集団健診を受診することができます。

ご希望の方は、健康政策課へお問い合わせの上、お申し込みください。

月	日(曜日)	当番医名	住所	電話
4月	14日(日)	増山医院(小滝)	小滝1107-6	TEL(22)2336
	21日(日)	増山医院(佐良土)	佐良土861	TEL(98)2008
	28日(日)	松井医院	城山1-2-3	TEL(22)2067
	29日(月)	吉成小児科医院	新富町2-1-22	TEL(22)2412
	30日(火)	阿部内科	佐久山2018	TEL(28)0053
5月	1日(水)	車田医院	大豆田457-24	TEL(54)0062
	2日(木)	高橋外科医院	住吉町1-11-20	TEL(22)2624
	3日(金)	あさかクリニック	浅香3-3711-12	TEL(22)2601
	4日(土)	池永腎内科クリニック	町島200-8	TEL(24)7070
	5日(日)	益子クリニック	黒羽田町827	TEL(54)2727
	6日(月)	山の手岡くりにつく	山の手2-21-10	TEL(20)2251
	12日(日)	大田原中央クリニック	中央1-3-15 トコトコおおたわら1階	TEL(23)1000

事前に当番医療機関に電話してから受診してください。また、やむを得ず変更になる場合があります。

**夜間診療【診療時間】 毎日 19:00 ~ 21:30**

**那須地区夜間急患診療所**

(中田原 1081 - 4 / 那須赤十字病院 1階)

**TEL 0287(47)5663**

●診療科目…内科・小児科

※那須赤十字病院と併設ですが、別の医療機関になります。

**急な病気やけがで心配な時に**

**とちぎ子ども救急電話相談 ・子ども(おおむね 15歳未満)**

【相談時間】月~土:午後6時~翌朝8時 日・祝:午前8時~翌朝8時

**TEL #8000 または TEL 028(600)0099**

**とちぎ救急医療電話相談 ・大人(おおむね 15歳以上)**

【相談時間】毎日:午後6時~午後10時

**TEL #7111 または TEL 028(623)3344**

**相談 各種相談**

☆…祝日・年末年始を除く。

相談	日時	場所	問い合わせ
総合行政 相談	大田原地区 4月22日(月) 10:00~12:00	市福祉センター	市情報政策課 本6階 TEL(23)8700
	湯津上地区 5月8日(水) 13:00~16:00	佐良土多目的交流センター	
	黒羽地区 5月14日(火) 9:30~12:00	黒羽・川西地区公民館	
人権 相談	大田原地区 4月15日(月) 9:30~12:00	市福祉センター	市総務課 本6階 TEL(23)1111
	湯津上地区 5月8日(水) 13:00~16:00	佐良土多目的交流センター	
	黒羽地区 5月14日(火) 9:30~12:00	黒羽・川西地区公民館	
心配ごと 相談	☆大田原地区 毎週金曜 9:00~12:00	市福祉センター	市社会福祉協議会 TEL(23)1130
	湯津上地区 毎月第1水曜 13:00~16:00	佐良土多目的交流センター	// 湯津上支所 TEL(98)3715
	黒羽地区 毎月第1・3木曜 9:00~12:00	社会福祉協議会黒羽支所	// 黒羽支所 TEL(54)1849
広域無料法律相談(要予約)	4月11日(木) 13:30~16:30 5月9日(木) 13:30~16:30 (予約は第1木曜から前日まで)	トコトコ大田原3階 市民交流センター	市総務課 本6階 TEL(23)1111 ※弁護士の指定、同じ質問での 複数回相談はできません。
市民無料法律相談(要予約)	4月24日(水) 13:30~16:00 (予約は第3水曜から前日まで)	市福祉センター	
公正証書(法律)無料相談 (要予約)	4月24日(水) 10:00~12:00 13:00~16:00	大田原公証役場	大田原公証役場 TEL(23)0666
☆栃木県交通事故相談 (要予約)	毎月第2・4水曜 10:00~11:20 13:00~14:20 (土・日を除く3日前までに予約)	栃木県庁那須庁舎 那須県民相談室	予約受付電話 TEL028(623)2188
不動産無料相談会(要予約)	4月23日(火) 13:30~15:30 5月9日(木)	不動産会館県北支部 (黒磯文化会館前)	(公社)宅建協会県北支部 TEL0287(62)6677
自殺予防いのちの電話 フリーダイヤル	毎月10日 8:00~11日 8:00	—	フリーダイヤル TEL0120(783)556
働く人の メンタルヘルス相談	偶数月の第3水曜日 13:30~16:30 (土・日を除く3日前までに予約)	大田原労政事務所 (栃木県那須庁舎1階)	大田原労政事務所 TEL(22)4158
とちぎジョブモール・ シニア応援センター・ ぷらっと巡回相談	毎月原則第1木曜日 セミナー 10:30~/相談 13:00~ (前日 17:00 までに予約)	矢板市勤労青少年ホーム	
☆子育てに関する相談	月~金 8:30~16:00	子育て相談室 (市役所東別館1階)	市子ども幸福課 本3階 TEL(24)0112
☆生活困窮者の相談支援	月~金 8:30~17:15	市社会福祉協議会 (浅香3-3578-17)	市社会福祉協議会 TEL(23)1130
☆DV(家庭内暴力)・離婚に 関する相談窓口(要予約)	月~金 9:00~16:00	市子ども幸福課	市子ども幸福課 本3階 TEL(23)8932
教育支援相談会(要予約) ※小中学校への就学相談です	4月22日(月) 9:00~12:00	大田原保健センター	市学校教育課 本4階 TEL(98)7113