

広報 おおたわら

特集

道の駅 那須与一の郷

2018

2

No.1247



2月の目次

- 03 特集
道の駅 那須与一の郷
- 06 平成 29 年度成人式
- 08 トピックス
芭蕉の里くろばねマラソン大会成績一覧／平成 30 年度大田原市臨時職員の登録について／佐久山中学校閉校記念事業の開催／選挙人名簿の閲覧状況の公表／ ほか
- 14 健康おおたわら塾
たばこについて考えてみませんか？
- 20 市からのお知らせ
子育て／健康・福祉／税／ ほか
- 24 地域のひろば
黒羽芭蕉の館だより／芸術周遊／新庁舎整備通信／自然観察館だより／天文館だより／大田原図書館／那須野が原ハーモニーホール
- 27 スナッポおおたわら
総務大臣表彰／保護司法務大臣表彰／技能奨励賞授与式／真中満記念球場／第 16 回イルミネーションコンテスト結果 ほか
- 30 今月の与一くん

■市民憲章

わたしたちは
若い力をそだて としよりをうやまい
大田原を明るいまちにしましょう

■大田原市役所

〒 324-8641
栃木県大田原市本町 1 丁目 4 番 1 号
電 話 0287(23)1111
業務時間 8:30～17:15(月～金)
延長窓口 17:15～19:00(水)
※市民課・国保年金課・税務課・
収納対策課・子ども幸福課・会計課のみ

「広報おおたわら」はホームページや電子ブックでもご覧いただけます。
☎ <http://www.city.ohatawara.tochigi.jp/>

音訳(デイジー)版広報をご希望の方は、
下記へお問い合わせください。
問 福祉課 東1階 ☎(23)8921



■今月の表紙

今月の表紙は、大田原中学校駅伝部が全国駅伝の成績を市長に報告しに来た時の写真です。

昨年 12 月に行われた大会で 2 年ぶりに男女アベックで出場し、女子 2 位、男子 11 位の好成績を報告しました。今後の活躍にも期待しましょう。

■掲示板

■笑顔の大田原魅力発信サイト「大田笑市」公開中■

笑顔があふれるまち大田原の魅力を発信するWEBサイト「大田笑市」を公開しています。PR動画「大田笑ほっこりホームビデオ」の撮影秘話、鈴木おさむさんによる描き下ろしストーリー「大田原の笑味」、大田原市民ライターによる投稿ページなど、大田原市の魅力満載のサイトをぜひご覧ください。

☎ <http://ohatawara-miraijyuku.jp/pr/>



問 政策推進課 ☎(23)8701

■便利なコンビニ交付をご利用ください■

住民票・印鑑登録証明書などの取得には、市民課窓口で並ぶ必要のないマルチコピー機を利用したコンビニ交付をご利用ください。

土・日・祝日でも午前 6 時 30 分～午後 11 時まで利用できるほか、市外でも証明書を取ることができます。※『コンビニ交付』には、マイナンバーカードが必要です。マイナンバーカードの取得は、申請から約 1 カ月程度かかりますので、詳細は下記にお問い合わせください。

問 市民課 ☎(23)8752

■国有林モニターを募集します■

モニターの皆様には、広報誌などをお送りし、アンケートへの回答や、現地視察への出席などをお願いします。詳細は関東森林管理局のホームページをご覧ください。

☎ <http://www.rinya.maff.go.jp/kanto/kikaku/kokuyuurinmonita.html>

問 関東森林局 ☎ 027(210)1150



☎ 関東電気保安協会 <https://www.kdh.or.jp>

特集 道の駅

那須与一の郷

なすのよいちのさと



道の駅那須与一の郷は、大田原市の農産物および地域特産品の紹介・販売、ならびに地域情報の発信を行うために設置された施設です。また、最近調整池を駐車場に改修し、利便性のさらなる向上を目指しております。

今月は、近隣市町村や県内外からも多くの方々に利用されているこの道の駅を特集で紹介いたします。



道の駅の施設構成

地元野菜の直売だけでなく、地産地消のレストランや惣菜コーナー、加工品の販売なども行っています。



① 情報館

映像と展示で大田原市を紹介するブースです。42インチディスプレイを配置し、大田原市の観光・産業・文化・歴史などを紹介しています。



② 加工・物産品館

アイス、豆腐の加工販売や、市の観光物産品の販売を行っています。季節感を取り入れたジェラートや地産のスイーツは絶品です。



③ 農産物直売館

地元の生産者が朝採りした新鮮野菜などを販売しています。大田原の旬を感じてください。



④ レストラン館

レストラン扇亭では、手打ちそばや地元産野菜を使用した料理を提供しています。昨年10月より、ラーメンをメニューに追加しました。惣菜真扇では、地産食材の惣菜などを販売しております。





関係者へのインタビュー

道の駅の運営を支えているお二人にお話を伺いました。



道の駅 那須与一の郷
支配人 郡司 早苗さん
(株式会社八百屋蔵人)

管理者の声

お客様が安全で安心な商品を購入していただけるように、品質管理や食品表示などは特に気を付けています。農家さんの新鮮でおいしい野菜をお客様にお届けする事でお客様のステキな笑顔に出会えることがこの仕事のやりがいにつながっています。

また、与一の郷に来ないと購入できないオリジナル商品の開発や、毎月、ジェラートの新フレーバーの開発にも力を入れています。2月14日まではとちおとめをベースにした『バレンタインジェラート』、15日からは『いちご王国ジェラート』を販売します。1月15日(火)～2月14日(水)の期間に「いちご王国プロモーション」に協賛し、いちごを使用した商品の販売を強化中です。

夏には「与一すいか祭り」、秋には「収穫祭」や「新そば祭り」など年間を通してたくさんのイベントを行っていきますので、皆さんもぜひお立ち寄りください。

※道の駅は、平成28年4月から33年3月までの5年間、指定管理者として、株式会社八百屋蔵人が管理・運営を行っています。指定管理者制度は民間企業などの経営手法を取り入れる事により、利用者のニーズへのきめ細やかな対応や市の財政負担の軽減が期待できます。

生産者の声

出荷される商品については、安全に生産され、その商品を購入されたお客様が美味しく食べられるように心がけています。天候不順などにより出荷する野菜が、商品として出荷出来ないなど大変なこともあります。道の駅で野菜を買われたお客様から、「新鮮でとても美味しかったので、また買いに来ました。」との言葉を頂いた時など、やりがいも大きいです。

これからも、道の駅の新鮮な野菜を1人でも多くのお客様に知っていただき、より多くの方に道の駅を利用してもらえるように安全安心で新鮮な商品を届けていきたいと思えます。



よいち産直会会長
小泉 智弘さん

道の駅トピックス

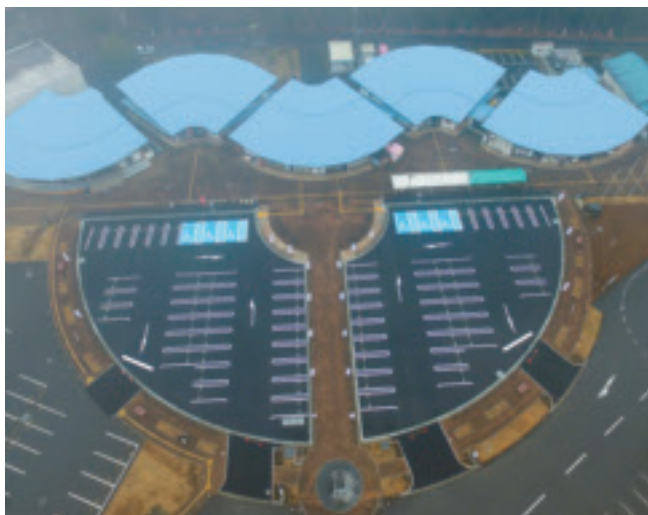

■新駐車場の完成■

道の駅の調整池を、その機能を有したまま駐車場として整備しました。これからは施設の近くに駐車してお買い物ができるようになります。

■道の駅スタンプラリー開催中■

八溝山周辺の道の駅を訪ねて地域の特産品をGETしよう。詳しくは「<http://www.ohatawara.tochigi.jp/docs/2017071600013/>」で確認してね。

また、今回紹介しきれなかった、⑤竹のギャラリー、⑥多目的ホール、⑦与一伝承館においてもイベント、展示などを行っております。

詳しくはホームページをご覧ください。

■<http://www.nasuno-yoichi.jp/index.html>

祝成人

平成30年1月3日（水）那須野が原ハーモニイホールにて、平成29年度大田原市成人式が開催されました。今年度は582名の新成人が出席し、大人の門出を飾りました。



- ①司会を務めた佐藤大地さん、山本千裕さん
- ②誓いの言葉を述べた成人者代表の石崎舜也さん
- ③国歌斉唱のピアノ伴奏を務めた近内美佳さん
- ④お礼の言葉を述べた成人者代表の鈴木芹菜さん
- ⑤成人者が中学校卒業のときに担任を務めていた先生の紹介
- ⑥式辞を述べる津久井富雄大田原市長
- ⑦パイプオルガン奏者のジャン・フィリップ・メルカールト氏とソプラノ歌手の荒川茉捺氏による記念演奏

■二十歳のスナップ■

会場では艶やかな振袖姿、上品なスーツ姿や紋付き袴の新成人たちが恩師や旧友との再会に喜び、写真撮影や思い出話に花を咲かせていました。





第45回
芭蕉の里くろばねマラソン大会成績一覧

2 km

親子ペア(小学1・2年生)

順位	選手名	所属	記録
1	小井沼 康良・陸王	大宮南小学校	7分59秒
2	前沢 宣夫・朱里		8分04秒
3	浅井 富夫・海音	湯津上ソレイユ	8分30秒
4	渡邊 光章・りこ	栃木第四小学校	8分42秒
5	鈴木 宏直・悠依	薄葉小学校	9分00秒

小学3・4年生男子

順位	選手名	所属	記録
1	倉持 晴天	昭和小学校	7分37秒
2	長井 一樹	福原小学校	7分38秒
3	安藤 一翔	薄葉クラブ	7分49秒
4	大貫 廉	鳥之郷小学校	7分54秒
5	杉山 康生	三島小学校	8分11秒

小学3・4年生女子

順位	選手名	所属	記録
1	前沢 汐璃		7分30秒
2	永瀬 誉	清原南小学校	7分44秒
3	福元 可愛	下館小学校	7分50秒
4	小野 文寧	西原小学校	8分13秒
5	永井 結衣	川西ソフト	8分29秒

3 km

小学5・6年生男子

順位	選手名	所属	記録
1	藤田 和生	小田倉小学校	11分01秒
2	石井 陽翔	須賀小学校	11分11秒
3	阿久津 颯	紫塚小学校	11分12秒
4	鈴木 湊翔	SAMURAI	11分21秒
5	田才 優渉	薄葉小学校	11分31秒

小学5・6年生女子

順位	選手名	所属	記録
1	馬場 理奈	鶴城小学校	11分04秒
2	深澤 雫月	市野沢小学校	11分10秒
3	枝野 光里	市貝小学校	11分14秒
4	安藤 理乃	薄葉小学校	12分10秒
5	大江 愛唯	西原小学校	12分26秒

中学生女子

順位	選手名	所属	記録
1	佐藤 あいり	大田原中学校	10分25秒
2	大江 愛結	大田原中学校	10分51秒
3	松山 彩香	大田原中学校	11分00秒
4	豊島 夏季	大田原中学校	11分12秒
5	長岡 薫子	大田原中学校	11分27秒

5 km

中学生男子

順位	選手名	所属	記録
1	工藤 巧夢	大田原中学校	15分51秒
2	藤田 翔	大田原中学校	16分55秒
3	人見 颯斗	大田原中学校	16分57秒
4	後藤 亮介	日新中学校	17分01秒
5	藤田 アトム	黒羽中学校	17分16秒

高校生男子

順位	選手名	所属	記録
1	齋藤 翔哉	大田原高校	16分55秒
2	丸山 航輝	那須清峰高校	17分31秒
3	網代 匠	大田原高校	17分35秒
4	吉田 光希	聖光学院高校	17分39秒
5	弓削 建瑠	幸福の科学学園	18分13秒

高校生女子

順位	選手名	所属	記録
1	黒田 美玖	大田原女子高校	20分44秒
2	五十嵐 理乃	大田原女子高校	21分14秒
3	田上 愛子	幸福の科学学園	22分04秒
4	田村 歩花	大田原女子高校	22分26秒
5	西 優晴	幸福の科学学園	22分46秒

一般男子

順位	選手名	所属	記録
1	伊藤 達志	J Aなすの	16分18秒
2	高久 亮	J Aなすの	17分09秒
3	鈴木 哲郎	北那須RC	17分16秒
4	河和 健治		17分24秒
5	堀江 裕也	カバヤ食品	18分30秒

一般女子

順位	選手名	所属	記録
1	芝田 みすず	Team おがわ	22分40秒
2	戸村 知子	蛭田小学校	22分42秒
3	鈴木 美奈子	坂下厚生病院	22分58秒
4	荒木 麻衣	会社員	23分10秒
5	白石 絵美		23分44秒

60歳以上男子・女子

順位	選手名	所属	記録
1	菊池 徹	大田原陸クラブ	19分24秒
2	栗崎 芳盛		20分20秒
3	小貫 芳夫	石岡公園RC	20分23秒
4	大木 己芳	ワンワンクロバー	20分35秒
5	川上 明男	大田原RC	20分55秒

10km

高校生男子

順位	選手名	所属	記録
1	伊藤 明輝	大田原高校	33分32秒
2	郡司 純也	大田原高校	34分05秒
3	手塚 悠	大田原高校	34分30秒
4	櫻岡 悠	大田原高校	34分52秒
5	後藤 漱太	大田原高校	35分17秒

一般男子

順位	選手名	所属	記録
1	田中 直樹	栃木陸協	32分36秒
2	小元 健	MAX	33分19秒
3	佐藤 寛毅	福島銀行	34分49秒
4	高久 康明	J Aなすの	34分51秒
5	吉岡 修		35分57秒

※表示記録は1秒単位。表示上同タイムでも、実測では上記の順位になります。

平成 30 年度大田原市臨時職員の登録について

大田原市では、平成 30 年度臨時職員の任用を希望される方の登録を行います。

- 職種…一般事務補助、一般事務補助(身体障がい者)
- 要件…市内在住の方
- 職務内容…窓口案内業務、データ入力業務、文書作成業務など
- 勤務条件など
 - (1)勤務場所 市役所仮設庁舎等の公共施設
 - (2)勤務時間 原則として平日の午前 8 時 30 分から午後 5 時 15 分まで
※配属先によっては、勤務日や勤務時間が異なる場合があります。
 - (3)賃金…原則として日額 6,200 円(通勤賃金加算あり)
 - (4)保険…原則として健康保険、厚生年金保険、雇用保険加入
※勤務日や勤務時間によっては、加入しない場合があります。
- 登録から任用まで…要件に該当する方は、登録台帳に登録され、その中から書類審査、面接などを経て必要に応じて任用されます。※台帳に登録されても必ず任用されるとは限りません。
- 任用期間…6 か月以内(6 か月経過後、さらに 6 か月以内で更新する場合があります。)
- 場所…総合政策部総務課人事係(市役所仮設庁舎 A 棟「政策・せいかつ館」2 階)
- 日時…2 月 1 日(木)から、平日の午前 8 時 30 分から午後 5 時 15 分まで登録を受け付けます。
- 登録に必要な書類など
 - (1)平成 30 年度臨時職員登録票(総務課で配付します。)
 - (2)写真(帽子をとって正面から上半身を写したもの、縦 4 cm×横 3 cm) 1 枚
 - (3)身体障害者手帳の写し(氏名、生年月日、障害の級別、障害名が記載された部分)
※(3)は身体障がい者のみ適用。
※(2)、(3)を総務課に持参して、その場で配付する(1)の用紙にご記入ください。
※(1)の用紙は市ホームページから印刷しても可。
※郵送でも受け付けます。その際は、封筒の表に「臨時職員登録」と朱書きし、(1)の書類に(2)の写真を貼付して、必要に応じて(3)を添えて郵送してください。

問大田原市総合政策部総務課人事係

〒324-8641 大田原市本町1-4-1

TEL(23)8702 <http://www.city.ohtawara.tochigi.jp/>

佐久山中学校閉校記念事業の開催

学校の再編整備により、佐久山中学校は 4 月に親園中学校と統合し、70 年の歴史に幕を下ろすことになります。長く地域のシンボルとして親しまれ、世代を超えてたくさんの思い出が刻み込まれた佐久山中学校では、惜別の思いを込めて次のとおり閉校記念事業を開催します。記念事業には卒業生や地域住民の方々だけでなく、ゆかりのある方どなたでも参加できますので、参加を希望される場合は事前に佐久山中学校へご連絡ください。

【閉校記念式典】

●日時…2 月 24 日(土)午前 10 時開式

●場所…佐久山中学校 体育館

【惜別の会】

●日時…同日 午後 2 時開宴

●場所…大田原市ふれあいの丘シャトーエスパウール

問 申 佐久山中学校

TEL (28)0029



体育祭での人文字の様子

選挙人名簿の閲覧状況の公表

平成 29 年 1 月 4 日～ 12 月 28 日までの選挙人名簿の閲覧状況について、公職選挙法第 28 条の 4 第 7 項および公職選挙法施行規則第 3 条の 4 の規定により、下記のとおり公表します。

問 選挙管理委員会事務局 湯 TEL (9 8) 3 7 6 7

	閲覧年月日	閲覧申出者の氏名 (法人の場合は、その名称、代表者又は管理人の氏名)	法人の場合は、主たる事務所の所在地	利用目的の概要	閲覧に係る選挙人の範囲
1	2 月 21 日	一般社団法人 新情報センター 事務局長 平谷伸次	東京都渋谷区 恵比寿 1-19-15	統計調査のため	第 10,16,17,18,21 投票区 98 人
2	6 月 14 日	一般社団法人 新情報センター 事務局長 平谷伸次	東京都渋谷区 恵比寿 1-19-15	統計調査のため	第 23,24 投票区 50 人
3	9 月 14 日	一般社団法人 共同通信社 社長 福山正喜	東京都港区 東新橋 1-7-1	世論調査のため	第 8,19 投票区 24 人
4	9 月 26 日	株式会社 サーベイリサーチセンター 広島事務局長 原田一臣	広島県広島市中区 立町 2-29	学術調査のため	第 25,26 投票区 110 人
5	9 月 27 日	早稲田大学文学学術院 教授 田辺俊介	東京都新宿区 戸山 1-24-1	学術調査のため	全投票区 150 人
6	9 月 28 日	一般社団法人 新情報センター 事務局長 平谷伸次	東京都渋谷区 恵比寿 1-19-15	統計調査のため	第 5 投票区 50 人
7	11 月 9 日	読売新聞東京本社編集局 世論調査部長 鳥山忠志	東京都千代田区 大手町 1-7-1	世論調査のため	第 7 投票区 30 人
8	11 月 20,21,22, 24,27,29,30 日	日本共産党秋山ゆきこ後援会 代表 菊池文夫	栃木県大田原市 末広 1-4-31	政治活動のため	第 6,7,9 投票区 全選挙人
9	11 月 28 日	一般社団法人 中央調査社 会長 大室真生	東京都中央区 銀座 6-16-12	世論調査のため	第 6 投票区 21 人
10	12 月 5 日	公益財団法人 明るい選挙推進協会 会長 佐々木毅	東京都千代田区 一番町 13-3	統計調査のため	第 40 投票区 17 人
11	12 月 25 日	朝日新聞東京本社 世論調査部長 前田直人	東京都中央区 築地 5-3-2	世論調査のため	第 19 投票区 7 人 第 28 投票区 7 人

マイナンバーカード申請用顔写真の無料撮影サービスを行います

マイナンバーカードは身分証にもなる顔写真付きのカードで、コンビニで①住民票の写し②印鑑登録証明書③所得証明書④住民税決定証明書を取得することができるなど、とても便利なカードです。

カードの申請には顔写真の添付が必要ですが、このたび希望される方に『申請用顔写真の撮影サービス』を、無料で実施いたします。この機会を利用して、マイナンバーカードを作りましょう！

- 日時および場所… 2 月 14 日(水)～3 月 15 日(木) (※土日を除く。)の 22 日間、市税務課が実施する「平成 29 年分所得申告相談(※ 11 ページを参照)」の会場において、
午前の部 午前 8 時 30 分～ 11 時 30 分
午後の部 午後 1 時～ 4 時
の時間帯に実施します。

- 持ち物…○国から送付された「通知カード」および付属の「個人番号カード交付申請書」
○印鑑

※通知カード等個人番号が分かる書類をお持ちでない場合は、事前に、申請書 I D が入った交付申請書の再交付(無料)を受けてください。再交付手続きは、ご本人が身分証をお持ちになり、市市民課または湯津上支所、黒羽支所の総合窓口課で行うことができます。

- 費用…無料

問 政策推進課 A 2 階 TEL (2 3) 8 7 0 1

確定申告／市民税・県民税申告のご案内

問 税務課

B 1階

TEL (23) 8725

詳細の内容につきましては広報おわたわら1月号でご確認ください

平成29年分 確定申告／市民税・県民税申告日程

期 日	大田原地区			黒羽・湯津上地区			
	場 所	午前の部 8:30～11:30	午後の部 13:00～16:00	場 所	午前の部 8:30～11:30	午後の部 13:00～16:00	
2月	14日(水)	野崎地区 公民館 (野崎研修 センター)	下石上・野崎		須賀川出張所	須佐木	
	15日(木)		上石上	薄葉・平沢		川上・南方	須賀川・雲岩寺
	16日(金)		薄葉			須賀川	
	19日(月)	佐久山地区 公民館	佐久山		湯津上支所	北滝	片田
	20日(火)		佐久山	大神		亀久	矢倉・蛭田
	21日(水)		福原	福原・藤沢		蛭田	
	22日(木)		親園	親園・荻野目		湯津上・小船渡	湯津上
	23日(金)		花園	実取		湯津上	
26日(月)	親園地区 公民館 (農村環境改 善センター)	滝沢・滝岡	宇田川	両郷出張所 (両郷地区 コミュニティ センター)	久野又	河原	
27日(火)		中田原			両郷・川田	中野内	
28日(水)	金田北地区 公民館	中田原・町島 荒井・岡	戸野内・練貫 乙連沢	黒羽支所	大輪	寺宿・木佐美 大久保	
1日(木)		市野沢	今泉・羽田		堀之内	黒羽田町	
2日(金)		富池	小滝	前田	前田・八塩		
3月	5日(月)	金田南地区 公民館	北金丸	北金丸・奥沢	北野上		
	6日(火)		南金丸	南金丸・上奥沢 赤瀬	狭原	佐良土	
	7日(水)		倉骨	鹿畑・北大和久	佐良土		
	8日(木)		富士見	山の手・城山	蛭畑		
	9日(金)	大田原東地 区公民館	紫塚	元町・新富町	新宿・片府田	片府田	
	12日(月)		末広	中央・本町	黒羽向町		
	13日(火)		美原	美原・住吉町	余瀬	大豆田	
	14日(水)		浅香	浅香・若松町	蜂巢	桧木沢	
15日(木)		若草	若草・加治屋	寒井			

■収入のない方の申告

前年中に収入が皆無であった方または非課税収入(遺族年金、障害年金、雇用保険の失業給付)のみを受給していた方は、申告書に必要事項を記入して押印して市税務課に直接お持ちください。

申告会場で順番待ちの手間が省けて大変便利です。

■ホームページを利用した申告書作成など

市のホームページで市民税・県民税申告書の様式をダウンロードできます。

☞ <http://www.city.ohawara.tochigi.jp>

■税務署からのお知らせ

●大田原税務署で確定申告する場合

会場…大田原税務署別館

日時…2月16日(金)～3月15日(木) (※土日を除く)

▶受付:午前8時30分～

▶相談:午前9時～午後5時

※大変混雑するため、長時間お待ちいただく場合や受付を早めに締め切る場合があります。

※申告書の作成には時間を要しますので、お早め(午後3時頃まで)にお越しください。

●「確定申告のお知らせ」はがきの送付について

昨年まで確定申告書が送付され、市相談会場などで申告された方は、平成29年分の確定申告から、申告書等用紙に代えて、「確定申告のお知らせ」はがきが送付されます。

●医療費控除に関する明細書の提出義務化について

平成29年分の確定申告から、医療費控除は領収書の提出が不要となりました。

なお、領収書の提出の代わりに「医療費控除の明細書」の添付が必要となり、税務署から記入内容の確認を求められますので、領収書は5年間保存する必要があります。

平成 29 年度大田原市男女共同参画推進事業者表彰

本市では、男女が互いを尊重し、責任を分かち合い、その個性と能力を発揮できる働きやすい職場づくりに取り組んでいる市内事業者をたたえるための表彰制度を設けており、本年度は次の2事業所を表彰します。

●あいおいニッセイ同和損害保険株式会社 栃木支店大田原支社(美原)

▶業種…損害保険業

▶取組内容

・男性社員の育児参加支援

「イクメン・“育(イク)”ボスプロジェクト(男性の育児休業取得促進策)」として、男性社員に対し、配偶者出産準備休暇や、有給扱いの育児休業を導入し、取得を促進するなど、男性の育児休業取得率100%を目指しています。

・プラチナくるみん認定を取得

平成20年、子育てサポート企業として厚生労働省が認定する「くるみん認定」を取得。今年8月には、より高い水準の取組を実践する優良な子育てサポート企業として「プラチナくるみん認定」を取得しました。損保業界では第1号の認定です。

・保育園の設置拡大

従来 of 事業所内保育園の設置・運営に加え、今年6月から全国48か所で企業主導型保育所の利用を開始し、社員の仕事と子育ての両立を支援しています。

●日本フェルト株式会社栃木工場(寒井)

▶業種…繊維製造業

▶取組内容

・女性が安心して働き続けられる職場環境づくり

つわり休暇、通院休暇、産前産後休暇、看護介護休暇、育児介護休職、育児介護の短時間勤務制度など、ライフステージに合わせて取得できる休暇や制度が設けられています。また、これらの休暇制度の希望者・利用者へのハラスメントや各種ハラスメント防止のため、相談窓口の設置や講習会を開催し、社員が心身ともに健康で働ける職場づくりに努めています。

・働き方研究会を開催

従業員のワークライフバランスの充実を目的とした労使会議「働き方研究会」を定期的で開催し、男女ともに安心して働き続けられる職場環境づくりに取り組んでいます。

問政策推進課 A2階 TEL(23)8715

公の施設の指定管理者の決定

市の施設において、平成30年4月1日より施設管理を行う指定管理者を募集していましたが、選定委員会および平成29年12月市議会定例会の議決を経て、正式に決定しましたのでお知らせします。

●大田原市ふれあいの丘

指定団体

学び・いきいき活躍推進グループ(共同事業体)

- ・北関東総合警備保障株式会社(代表)
- ・株式会社清水造園
- ・株式会社大高商事
- ・株式会社丸治

指定期間 平成35年3月31日まで(5年間)



問生涯学習課 生 TEL(23)2100

投票日は3月25日(日) 大田原市長選挙

本年4月7日(土)の任期満了に伴う市長選挙が3月18日(日)に告示され、3月25日(日)に市内40カ所の投票所で午前7時から午後8時まで投票が行われます。説明会の日程などについてお知らせします。

選挙に関する説明会(立候補予定者説明会)

●日時…2月21日(水)午後1時30分

●場所…湯津上庁舎102会議室

●説明事項…立候補手続き、選挙運動、選挙運動費用収支報告などに関する事

●出席者…立候補予定者1人につき3人程度

※選挙運動費用の出納責任者は、ぜひご出席ください。

候補者届出等の事前審査

●日時…3月9日(金)午前9時30分～正午

●場所…湯津上庁舎102会議室

候補者届出等の受付(告示日)

●日時…3月18日(日)午前8時30分～午後5時

●場所…湯津上庁舎103・104会議室

問選挙管理委員会 湯 TEL(98)3767

平成 29 年度事務事業庁内検証会議の結果について 問総務課 **A**2階 TEL(23)1111

No	事務事業名 (主管課)	改善内容	改善 効果額 (千円)
1	防災対策事業 (危機管理課)	<ul style="list-style-type: none"> ○自治会などに対して事務的な支援を行い、自主防災組織の設立が容易にできるようにします。 ○地域在住の防災士および地域防災活動推進員の情報を各自主防災組織に提供し、組織の一員として位置づけ、防災知識を生かした活動が行えるようにします。 ○防災活動に積極的な自主防災組織に対しては、防災活動(防災訓練、防災講習会など)や防災資機材の補充など、その経費の一部について補助金交付などの経済的支援を行います。 ○ミサイルなどの落下に備えるため、官民施設を問わず頑強な建物を可能な限り緊急避難所として指定します。 ○消防活動の中核となる消防団の各部長には、積極的な防災士取得を要請します。 	自主防災組織の活動支援による増額 300
2	市有財産 管理事務 (財政課)	<ul style="list-style-type: none"> ○市広報やホームページ、フェイスブックなどを活用した情報発信や移住定住サポートセンターとの連携、新たに新聞広告を行うなど、公売の実施を広く市民のみならず周知していきます。 ○新たに整備した固定資産管理システムを活用し、売払い可能な財産の把握に努めます。 	新聞広告掲載による増額 300
3	元気老人対策 事業 (高齢者幸福課)	<ul style="list-style-type: none"> ○(仮称)高齢者サロン事業の実施について、既存の「生活支援体制整備事業に係る協議体」を活用し、自治会および公民館などの地域の代表者等を委員に加え、協議していきます。 ○「高齢者ほほえみサポーター」や「与一いきいきメイト」の育成など、大田原市社会福祉協議会などと連携し、高齢者をサポートする人材の育成を支援していきます。 ○平成 30 年度の高齢者ほほえみセンターの委託料について見直しを行います。 ○平成 31 年度からは、各高齢者ほほえみセンターの活動に応じた委託料となるよう協議します。 	高齢者ほほえみセンターの委託料削減による減額 ▲1,777
4	公害防止対策 事業 (生活環境課)	<ul style="list-style-type: none"> ○水質検査の基準不適合の原因考察と井戸所有者への注意喚起を行うため、受託業者と検査内容の検討を行います。 ○所有者による適切な井戸の管理と安全な水道利用の啓発を行います。 ○検査結果や検査場所などの地域環境を考慮しながら、平成 30 年度までに検査項目の追加が必要かどうか検討します。 	—
5	職業訓練センター 管理運営事業 (商工観光課)	<ul style="list-style-type: none"> ○各業種の関係団体から意見聴取を行い、今後の施設利用の方向性について検討します。 ○3Dプリンターのプログラミングやドローン講座を開講していますが、今後も需要が見込める最先端技術などの講座を取り入れていきます。 ○現在、水道部事務室として使用している講堂は、新庁舎移転後の再利用について各種職業訓練や講演会などの開催を検討します。 	—
6	用地取得事務 (道路建設課)	<ul style="list-style-type: none"> ○課内の情報共有や他課からの情報収集(データ整理、直接聞き取りなど)を随時行い、情報交換会を実施します。 ○用地係1名と工事係1名の2名体制での用地交渉は、今後も継続していきます。 ○担当以外の職員も契約書などに目を通し、他路線との比較など適正な事務遂行に努めます。 	—
7	新大田原市 10 箇年整備事業 (水道整備) (水道課)	<ul style="list-style-type: none"> ○漏水調査業務委託の入札時期を早めることで、早期に調査が始められるようにします。 ○給水管の部分的な補修ではなく、費用を勘案しながら配水本管から敷地内までの漏水修理を行います。 ○市広報や市ホームページで水道の安全性をPRし、未加入世帯に接続を促していきます。 	—
8	大田原市 芸術文化研究所 管理運営事業 (文化振興課)	<ul style="list-style-type: none"> ○「ディスティネーションキャンペーン」および「くろばね紫陽花まつり」の実施時期に合わせて展覧会などのイベントを開催します。 ○地元の住民のみならずには、既存のイベントにおいて積極的に作品の制作過程の公開を行います。 ○作品の貸出および出前講座などの小中学校との交流事業については、学校への周知を徹底し、実施します。 	—
計	8 事業 (8 課)	改善による減額分 サービス向上による増額分	▲1,777 600

※詳細は市ホームページで「検証会議結果」と検索してご覧ください。 ※「—」は効果額を算定できないもの。

広報おおたわらモニター募集

「広報おおたわら」に対する市民の皆さんのご意見などを基にして、より良い紙面をつくるため、「広報おおたわらモニター」を募集します。

●内容…「広報おおたわら」に対する評価、要望、意見などをお聞きします。

※4月2日(月)の委嘱状交付、説明会にご出席いただくほか、数回のモニター会議を予定しています。要望、意見は報告書用紙に記入し、郵送、メールまたはFAXで送付していただきます。(報告書用紙は説明会で配布します。)

●任期…4月1日(日)から1年間 ●応募資格…市内にお住まいの20歳以上の方

●募集人員…10人 ●応募方法…2月28日(水)までに下記へ電話で申し込み

問 情報政策課 **A**2階 TEL(23)8700

◆大田原市の子育て中の両親の喫煙状況◆

妊娠中から喫煙している母親は3.4%おり、子どもの年齢が上がるにつれて母親の喫煙率も上昇しています。そして、約半数の父親が子育て中も喫煙していることがわかります。
(平成27年度すこやか親子アンケート結果より)

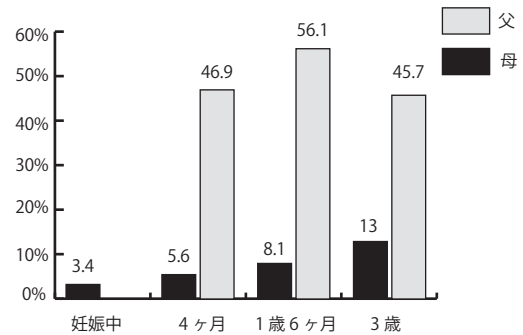

◆たばこをやめるなら今がチャンスです!!

【たばこ代と禁煙治療にかかる費用例 (3ヶ月)】

禁煙は、がんや生活習慣のリスクを減少させるといった健康面だけではなく、金銭面での負担軽減や吸いたいのに吸えないストレスからの解放など大きなメリットがあります。治療には健康保険が使えるので、一般的なたばこ代よりも安く治療することができます。

たばこ代 (1箱430円 1日1箱)	約36,000円
飲み薬	約20,000円
ニコチンパッチ	約13,000円

過去に禁煙に失敗したことがある方も一度禁煙外来を受診してみませんか？



🍎 栄養と食事のコラム vol. 11 「野菜を食べるとなにがいいの？」

野菜は「1日350g食べよう」といわれています。その理由は、皆さんご存知ですか？

ビタミンや食物繊維は循環器疾患やがんの予防に効果的に働くと考えられています。普段の食事の中で、どの食品からこれらの栄養素を摂取しているのか調べた結果、野菜の摂取が大きく関係していると分かりました。

よって、栄養素の適量摂取が期待される量として、1日の平均摂取量の目標を350gとしました。
※循環器疾患：血液を全身に回している心臓や血管などに異常をきたす疾患。高血圧や心筋梗塞、脳出血など
(健康日本21第2次より)



《野菜に含まれる栄養素の効果》～豊富なビタミン・ミネラル・食物繊維～

ビタミン：体の調子を整えて健康な体を維持する、エネルギーを作り出す際のサポート役などの働きがあります。

ミネラル：カルシウムや鉄などの栄養素を指します。骨など体の組織を作る、体の調子を整えるなどの働きがあります。

食物繊維：コレステロールの排出を助ける、脂質の吸収を穏やかにする、便通を良くするなどの働きがあります。血糖値を上げにくくする効果もあるため、食事では「野菜を先に食べよう」と言われています。

たばことビタミンの関係

たばこを吸って取り込まれた有害物質と戦うため、体の中では活性酸素が出現します。活性酸素は殺菌力が強い分、増えすぎると正常な細胞や遺伝子をも攻撃してしまいます。そのため、喫煙者は特に活性酸素から体を守る働き(抗酸化作用)を持つビタミンCやビタミンEの消費量が多くなります。



健

おおたわら塾

康

タバコについて考えてみませんか？

◆大田原市の喫煙状況◆

市民健康診査を受診した方(国民健康保険加入者 40～74歳)の問診結果から、市は 全国および県と比較して喫煙率が高い状況です。(国保データベースより)

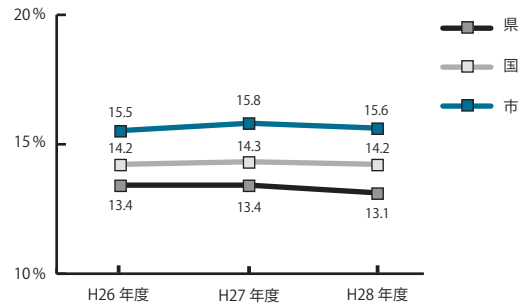

◆たばこと生活習慣病

たばこには、ニコチンやタールなどの約 5,300 種類の化学物質が含まれています。その中には、約 70 種類の発がん物質が含まれており、『がん』だけでなくさまざまな病気の原因となります。

たとえば、喫煙者は非喫煙者に比べて発症するリスクが、糖尿病 1.4 倍、冠動脈疾患 1.3 倍上昇すると言われています。生活習慣病とも強い関係があり、「喫煙」という要素を 1 つでも取り除くことが、健康寿命の延伸にもつながります。



◆あなたにとっての「たばこ」とは？

『たばこは身体に悪い』ことは、テレビなどでも大きく取り上げられており、ご存知の方も多いと思います。それでも、たばこを吸い続けている理由は何でしょうか。当てはまるものはありますか？

その理由には、こんな真実が隠れていることを知っていましたか。



<input type="checkbox"/> リラックス、集中力が高まるから	ニコチンには依存性があり、喫煙はその禁断症状を一時的に和らげているだけです。 <u>禁煙にチャレンジして吸いたい気持ちを我慢しない生活をしてみませんか？</u>
<input type="checkbox"/> 加熱式電子たばこに変えたから	加熱式電子たばこの安全性は証明されていません。日本禁煙学会では、「普通のたばこと同様に危険」としています。また、その性質上、 <u>煙が見えにくく、臭いもわずかなので避けることが困難</u> です。
<input type="checkbox"/> いまさら禁煙しても無駄だから	喫煙期間が長期であっても、病気があっても、禁煙によってもたらされる健康の影響はとても大きいです。短期間でも、味覚や嗅覚が鋭敏になったり、咳や痰が改善したりする効果があります。そのため、 <u>遅すぎることはありません</u> 。
<input type="checkbox"/> 禁煙できる自信がないから	今は楽に禁煙できる時代になりました。 <u>禁煙外来</u> を利用し、 <u>あなたに適した治療法</u> で禁煙を達成してみませんか。



子育て



子育てプラザ館、すみよし
 子育て支援センター閉館の
 お知らせ

施設建物の老朽化により、平成30年3月31日をもって、「子育てプラザ館」と「すみよし子育て支援センター」が閉館となります。平成30年4月以降は、「しんとみ子育て支援センター」つどいの広場トコトコなどをご利用ください。

TEL (23) 8601

健康・福祉



認知症介護者

研修会・交流会

介護者同士の励まし合いや助け合いは、介護する上で大きな力になります。研修会・情報交換会で、認知症について学び、介護に活用しましょう。

日時：3月8日(木)

午後1時30分～4時30分

場所：大田原市福祉セン

ター研修室

内容

- ① 研修会
「介護を通じて、気づくこと」
くなじみある支え合いの大切さ
- ▼ 講師：NPO法人 風の詩
理事長 永島 徹 氏
- ② 交流会 介護者同士語り合
いましょう
- ※ 研修会、交流会どちらかの
参加のみでも可
- 申込方法：3月7日(水)ま
でに、左記へ申し込み。
- 定員：30名(先着順)
- 問 申高齢者幸福課 東
- TEL (23) 8757

高齢者作品展

市地域包括支援センターでは、生きがいづくり事業として、高齢者作品展示会を開催します。ぜひ日頃の作品発表の場としてご利用ください。

● 募集作品：ぬりえ、折り紙、
手芸作品など、未発表の作
品(1人1～2点)

● 募集期間：3月12日(月)
～23日(金)

展示予定期間：3月27日

(火)～30日(金)まで。

● 場所：市保健センター入口
ホール(午前9時～午後4
時まで)

※ 高齢者ほほえみセンター活
動の作品は除く。

※ 作品の搬入は、お住まいの地
区の地域包括支援センターま
でお問い合わせください。

● 問 中央地域包括支援センター
(大小・紫小学区・金田地区)
TEL (20) 1001

● 問 西部地域包括支援センター
(西原小学区・親園・野崎・佐
久山地区)
TEL (20) 2710

※ 湯津上・黒羽地区については、
4月中旬に作品展を予定して
おります。詳細は東部地域包
括支援センターまで。

TEL (53) 1880

税



軽自動車税の課税

軽自動車税は、毎年4月1
日の所有者に課税されます。

● 平成30年度の軽自動車税の
税額は下表のとおりです。

● 三輪以上の軽自動車は、重
課税およびグリーン化特例
(軽課税)が適用されます。

● 重課税は、平成17年3月ま
でに新規検査をした車両が対
象です。

● グリーン化特例は、平成29
年4月1日から平成30年3月
31日までに新規検査をした車
両が対象となります。

● 平成30年度の納付書は5月
10日頃に発送予定です。

● 問 税務課 B1階
TEL (23) 8785

車種	車種内容	年税額
01	原付	一種 (50cc以下)
02		二種 (90cc以下)
03		二種 (125cc以下)
11	二輪の軽自動車 (250cc以下)	3,600円
20	ポート・トレーラー	3,600円
21	二輪の小型自動車 (251cc以上)	6,000円
31	小型特殊	農耕用
35		その他
42	ミニカー	3,700円

車種	車種内容	年税額						
		平成27年4月1日以降に新規検査をした車両	平成27年3月31日以前に新規検査をした車両	新規検査から13年を経過した車両(重課税)	グリーン化特例(軽課税)			
					75%軽減(※1)	50%軽減(※2)	25%軽減(※3)	
12	三輪	3,900円	3,100円	4,600円	1,000円	2,000円	3,000円	
13	軽自動車 四輪	乗用(家用)	10,800円	7,200円	12,900円	2,700円	5,400円	8,100円
14		貨物(家用)	5,000円	4,000円	6,000円	1,300円	2,500円	3,800円
15		乗用(営業用)	6,900円	5,500円	8,200円	1,800円	3,500円	5,200円
16		貨物(営業用)	3,800円	3,000円	4,500円	1,000円	1,900円	2,900円
※1	電気自動車・天然ガス軽自動車(平成21年排出ガス基準10%低減又は平成30年排出ガス規制適合)							
※2	乗用: 貨物:	揮発油(ガソリン)を内燃機関の燃料かつ、平成17年排出ガス基準75%低減達成(★★★★)		かつ	平成32年度燃費基準+30%達成車			
※3	乗用: 貨物:	または 平成30年排出ガス基準50%低減達成			平成27年度燃費基準+35%達成車			
					平成32年度燃費基準+10%達成車			
					平成27年度燃費基準+15%達成車			

市税等の納税には

口座振替が便利です

市税等の納税には、自動で納期限日に振替納税される口座振替が便利です。

平成30年度当初から口座振替をご希望の方は、事務手続き上、遅くとも2月15日までに金融機関で手続きをお願いします。

口座振替の申込方法などの詳細は市ホームページをご覧ください。

問 収納対策課 B1階
TEL (23) 8639



旧指定ごみ袋の使用期限満了に係る現行の指定ごみ袋との交換

平成26年に現行の指定ごみ袋になってからも、旧指定ごみ袋の使用期限を延長しましたが、平成30年3月31日をもって旧指定ごみ袋の使用期限が満了となります。このため、未開封の旧指定ごみ袋を、現行の指定ごみ袋へ交換します。

●対象指定袋…大田原市旧指定ごみ袋(持ち手が無い長方形の袋)

※旧黒羽湯津上環境整備組合の指定袋は交換対象外。

●交換期限…平成30年9月30日(日)

●交換条件…未開封の旧指定ごみ袋を同じサイズの現行指定ごみ袋に交換。

※開封された物や異なるサイズへの交換は対象外。

●交換場所

- 月曜～金曜
- ▽生活環境課(A棟1階)
- ▽湯津上支所総合窓口課
- ▽黒羽支所総合窓口課
- 土・日曜

▽(株)まつや薬局(城山1の5の31)

問 生活環境課 A1階
TEL (23) 8706



交換対象となるごみ袋

小型家電回収イベントを実施します

携帯電話やノートパソコンなどの小型家電は、使用されている部品の中に再資源化されるものが含まれているため、小型家電リサイクル法等により適正に処分しなければなりません。このため市は、再資源化を促進するため家庭で使用され処分する小型家電を回収します。

【回収イベントの日時等】

●日時…2月24日(土)午前9時～正午

●回収場所…市役所仮設庁舎A棟前駐車場

●対象…市内の方のみ

●持ち物…住所確認のできる書類(運転免許証等)。

※回収場所まで直接持参。訪問回収は行いません。

※小型家電の中には、回収できないものもありますので、ご注意ください。

●主な回収品目…携帯電話、スマートフォン、PHS、パソコン、デジタルカメラ、ビデオカメラ、携帯型ゲーム機、リモコン、フラッシュメモリ、携帯型音楽プレーヤー、ポータブルカーナビ、プリンター、ポータブルD

VDプレーヤー、電子辞書、電卓、ACアダプター、ラジオ、ステレオセット、電動ミシン、電気ドリル、電話機、ファックス、炊飯器、電子レンジ、扇風機、電気加湿器、電気こたつ、ファンヒーター、ヘアドライヤー、電気かみそり、電気マッサージ器、ランニングマシン、電子時計、電気時計、電子楽器、電気楽器、電気照明器具(蛍光灯、電球は取り除く)、電子血圧計などの電気・電子機器です。

※ファンヒーターは、灯油を完全に取除いてください。

※テレビ、エアコン、冷蔵庫、冷凍庫、洗濯機・衣類乾燥機、危険物、有害物(乾電池、バッテリー、ガスボンベ、粉の残ったトナー、蛍光灯等)、フロン含有物、オイルヒーター、木製品(こたつ、電子オルガン、スピーカー等)、布製品(ホットカーペット、電気毛布等)、大型の家電(マッサージチェア、電動ベッド、ランニングマシン等)は回収できません。

問 生活環境課 A1階
TEL (23) 8706



毎月12日はお風呂とプールが無料!

那須高原のホテル"ブランヴェール那須"では ランチ営業あり
毎月12日をブランヴェールの日として
温泉(大浴場と露天風呂)と
プール(クアハウス)を
10:00~16:00 無料開放しています!
どうぞお気軽にお越しください

お得な回数券発売中

ホテルブランヴェール那須
那須町湯本206-194 TEL.0287-74-5588
http://blancvert-nasu.com

使って見つけ、公共設置型浄化槽のいいところ

【5人槽を利用しているご家庭へのインタビュー】

Q. 公共設置型浄化槽を何で知りましたか

A. 家を建てるときにハウスメーカーから教えてもらいました。

Q. 制度についてどう思われましたか

A. この制度は定額の使用料で修理してもらえらるため、とても安心できます。

Q. 実際に浄化槽を使ってみてどうですか

A. 下水道のときとそんなに違いは感じませんし、料金も、そんなに変わりません。

■下水道課から

公共設置型浄化槽の料金は設置した浄化槽の大きさによって一定です。

また、浄化槽をお使いのご家庭は定期的な浄化槽の検査、年1回の汚泥引抜、同じく年1回の水質検査を受けなければならぬため、個人で設置する浄化槽と比べても、その維持管理費は決して高いものではありません。

また、故障の際には、追加

料金なしで市が修理を手配し支払いまで行います。基本的に自然勾配で排水することを考えていますので、敷地内処理装置や放流ポンプなどは保守・修理の対象にはなりません。が、とてもお得な制度です。対象地域で新築・リフォームなどで浄化槽を設置される場合はお気軽にご相談ください。

問 下水道課 訓 (23) 8712

猫の飼い方に気を付けましょう

猫を飼っている方、また、これから猫を飼おうと思っている方は、猫による苦情・トラブルを避けるために次の4つの点を徹底してください。

1. 室内飼育

外飼いの猫は、糞尿などで近隣に迷惑をかけたたり、交通事故にあつたり、感染症などにかかるリスクが高いと言われています。リスクを回避のため、室内飼育をお願いします。

2. 避妊・去勢手術

猫は、1回の出産で4〜8頭の子猫を産むため、手術をしないと子猫がどんどん増えてしまいます。また、手術により卵巣や子宮、前立腺などの病気の予防も期待できます。本市ではメス猫の避妊手術費に対して一頭につき4000円の補助金を交付していますので、積極的な手術をお願いします。

3. 首輪や名札の装着

室内飼いの猫でも不意に外へ出てしまうことがあります。首輪や名札を付けていないと、周りから見たときに飼い猫が野良猫かの判断がつかえません。万が一の事を考えて、首輪や名札をつけるようお願いいたします。

4. 責任のある飼い方

増えすぎた猫を捨てたり、飼う意思がないのに野良猫に餌をあげたりするのはやめてください。猫を思う気持ちはわかりますが、無責任な飼い方は周りの迷惑となります。一度世話をしたら、きちんとしたしつけをし、最後まで責任を持つて飼ってください。

問 生活環境課 A1階 (23) 8832

厨芥ごみ処理機器設置補助金

市では、ごみを減らし、ごみ処理費用の縮減、ごみ処理施設の延命化などを図るため、厨芥ごみ(野菜くずや食べ残しごみなど)処理機器の購入者に対して補助金を交付しています。

厨芥ごみ処理機器は、ごみの減量化以外に厨芥ごみを堆肥化し畑などへ還元でき、循環型社会の実現に向けた有効な手段の一つと考えています。

※購入費用の(税抜き)の2分の1相当を補助します。限度額は容器式5000円、機械式30000円です。

※申請要件については事前にご確認ください。

問 生活環境課 A1階 (23) 8706

上級救命講習会受講者募集

那須地区消防本部では、上級救命講習会の受講者を募集します。

●日時：3月17日(土) 午前9時〜午後6時

●場所：那須地区消防本部 4階会議室

●対象：中学生以上で那須地区消防本部管内(大田原市・那須塩原市・那須町)に居住または通勤・通学されている方。

※企業単位での申込はご遠慮下さい。

●定員：40名(先着順)

●講習内容：心肺蘇生法(成人・小児・幼児)、AEDの使用方法、大出血時の止血法、副子固定や熱傷の手当て、傷病者管理法、搬送法等、実技および筆記試験有り

●費用：無料

●申込期間

3月5日(月)〜9日(金) 午前8時30分〜午後5時15分

問 那須地区消防本部警防課 (28) 5102

平成29年度宝くじ助成事業 で整備しました

一般財団法人自治総合センターは、宝くじの社会貢献広報事業として、集会施設やコミュニティ活動備品の整備、安全な地域づくりと共生のまちづくり、活力ある商店街づくりや地域の国際化の推進および地域文化への支援などに対して助成を行い、地域のコミュニティ活動の充実・強化を図ることにより、地域社会の健全な発展と住民福祉の向上に寄与するための「コミュニティ助成事業」を行っています。この事業を活用して、次の団体がコミュニティ活動備品を整備しました。

●寺町新興会

●屋台および祭典用備品
●黒羽田町自治会

彫刻屋台

※整備した備品は、地区のお祭りやイベントなどで活用されます。

問 政策推進課 A 2階
TEL (23) 8701



文化・教養



第27回生涯学習フォーラム

生涯学習の振興と市民の皆さまの生涯学習への意欲向上を目的とし、第27回生涯学習フォーラムを開催します。どなたでも参加できますのでお気軽にご来場ください。
●内容：「自分らしく輝くために」学ぶ楽しさ・生きる楽しさ

●日時：2月12日(月・振休) 午前10時～午後4時

●場所：生涯学習センター

※入場無料(事前申込不要)

●基調講演 午後1時15分～2時45分

▼演題：論語の名言に学ぶ心に響くことば

講師：郷学研究所 安岡正篤記念館所長 荒井 桂氏

●事例発表(3団体)：午後3時～4時

▼発表団体
佐久山地区生涯学習推進協議会長 菊地孝行 氏

●日本盆栽協会 代議員 加藤 惠三 氏

●地域おこし協力隊

※その他、論語素読体験、アクリルたわし作り、地域おこし協力隊の活動報告、各種サークル・団体による作品展示や楽器演奏、バルーンアート、本のリサイクルフェア、昔遊び・ニュースポーツ体験コーナー、軽食の無料提供などがあります。

問 生涯学習課 生

TEL (23) 2100

「大田原市将棋の集い」参加者募集

●日時：2月17日(土) 午前9時30分～午後0時30分

●場所：生涯学習センター

●内容：日本将棋連盟所属のプロ棋士3名による指導対局(多面指し)および講演会

●対象：小学生以上の方(市内在住、在勤者)

●定員：30名(先着順)

●費用：無料

●申込方法：2月15日(木)までに左記へ電話で申し込み。

問 生涯学習課 生
TEL (23) 2005

那須与一伝承館ひな祭り期間特別展示 「那須家の雛人形」

●日時：1月23日(火)～3月4日(日)、午前9時～午後5時(入館は午後4時30分まで)

※休館日：2月13日(火)

●場所：伝承館展示室

●費用：高校生以上300円、中学生以下無料

【関連事業】

■ひな祭り期間特別企画「古布と和・つるし雛飾り・展」
つばみ会(代表・布川みち子氏)の会員の皆さんが、丹誠を込めて作成したつるし雛を展示します。色鮮やかなつるし雛の世界をご堪能ください。

●日時：2月20日(火)～3月4日(日)、午前9時～午後5時(最終入館は午後4時30分)※会期中無休

●場所：伝承館多目的ホール

●費用：無料

●展示品：つるし雛などの手芸品を展示

■那須与一伝承館 特別展示「那須与一と扇の的」

那須与一宗隆が扇の的を射たとされる日付にあわせ、特

別展示を開催いたします。与一が奉納した太刀や那須与一を描いた屏風などを、ぜひこの機会にご覧ください。

●期間：2月18日(日)～3月25日(日)、午前9時～午後5時(入館は午後4時30分まで)

※休館日：3月5日(月)、12日(月)

●場所：伝承館展示室

●費用：高校生以上300円、中学生以下無料

※団体料金は10名以上250円

ふるさとの民話を聞く会

大田原市に伝わる民話の講演を行います。

●日時：2月12日(月・振休) 午後1時～2時

●場所：伝承館多目的ホール

●出演者
大田原ふるさと民話の会

●入場料：無料
※詳細は左記へお問い合わせください

問 那須与一伝承館
TEL (20) 0220

なす風土記の丘巡回展およびイベント

近年、県内で行われた発掘調査の成果を紹介します。

●テーマ：「栃木の遺跡」

●日時：2月10日(土)～4月1日(日)

●場所：▼第一会場【那珂川川館】：那珂川町なす風土記の丘資料館(那珂川町小川3789)▼第二会場【湯津上館】：なす風土記の丘湯津上資料館

●休館日：▼【那珂川館】：月曜、祝日の翌日▼【湯津上館】：月曜(祝日の場合はその次の平日)▼展示替休館日：2月9日(金)

●入館料：一般100円(80円)高校生・学生50円(40円)小・中学生無料
※()は20名以上の団体料金
※会場ごとに別料金

【関連イベント】

●「成果発表会・遺跡報告会」
日時：2月24日(土)午前10時～午後3時30分

▼会場：那珂川館

▼費用：無料

▼申込：那珂川館

●展示解説

▼日時：2月10日(土)・3月3日(土)各回とも午後1時30分～

▼講師：資料館職員

▼場所：那珂川館のち、湯津上館に移動

▼申込不要(時間までに那珂川館へお越しください。)

問 那珂川町なす風土記の丘資料館

TEL (96) 3366

第26回黒羽文化協会ステーション部門発表会「春の会」

●日時：3月4日(日)午前10時～午後4時(午前9時30分開場)

●場所：ピアートホール

●内容：大正琴・謡曲・コーラス・民謡・日本舞踊・フラダンス・尺八・餅つき唄など

●費用：無料

●主催：黒羽文化協会・春の会運営委員会

問 黒羽文化協会事務局(文化振興課) 湯
TEL (98) 3768

まちなか学校

■まちなか星空観望会

星座や星などの解説・観望会を開催します。

●日時：2月19日(月)・20日(火)午後6時～8時

●場所：中央多目的公園

●費用：無料

※開催時間中好きな時にお立ち寄りください。曇天・雨天の場合は中止。

■まちなかヨガ教室

健康維持を目的としたヨガ教室。年齢によって教室が分かれます。ご注意ください。

【50歳以上の部】

●日時：2月14日・21日・3月7日(水)午前10時～11時30分

●場所：トコトコ大田原3階

●定員：20名(事前予約制)

●対象：50歳以上

●申込期間：2月7日(水)～13日(火)

【18～49歳女性の部】
●日時：3月5日・12日・19日(月)午後7時30分～9時

●場所：トコトコ大田原3階
●定員：20名(事前予約制)
●対象：18～49歳の女性の方

●申込期間：2月13日(火)～3月2日(金)

【共通事項】

●費用：無料

●講師：国際ヨガ協会 三輪浦恵子氏

●持ち物：大きなバスタオル・動きやすい服装・飲み物

【まちなか学校申し込み】

左記に電話で申し込み。

問 商工観光課 文2階
TEL (23) 8709



国際医療福祉大学 市民開放授業受講生募集

●科目名：『郷土論』

●日時：4月12日(木)～5月31日(木)毎週木曜午後1時～2時30分(全8回)

※4月30日(月)祝も授業実施

●内容：栃木県や大田原市の文化、歴史、環境やまちづくりなど

●場所：国際医療福祉大学大田原キャンパス

●定員：50名

●対象：栃木県在住の方

●受講料：3000円

●申込期間・方法：3月1日(木)～16日(金)午前8時50分～午後5時までに左記窓口または大学ホームページから申込用紙を取得し、左記窓口へ持参、郵送またはFAXで申し込み(持参の場合は平日のみ受付)。

問 国際医療福祉大学大田原キャンパス事務局教務課
〒324-1850-1
大田原市北金丸2600-1
TEL (24) 3209
FAX (24) 3100
http://www.iuhw.ac.jp/

スポーツ



スキー・スノーボードバツ
チテスト参加者募集

● 期日：3月4日(日)

● 場所：エーデルワイススキーリゾート

● 費用：2,000円(講習料、保険料含む)

● 検定料金：▼スキー…1級4,000円、2級3,000円、3級2,500円、4級2,000円、5級1,500円

▼ボード…1級3,000円、2級2,000円、3級1,000円、4級700円、5級700円

● 集合場所：カフエテリアカウベル(現地集合)

● 受付：午前8時30分～8時45分

● 参加資格：▼スキー…1級は2級取得者、2～5級は希望する級を受験可、全級年齢制限なし

▼ボード…小学生以上で希望する級を受験可。18歳以下

の参加者は保護者の同意が必要。

● 講師：全日本スキー連盟公認指導員

TEL 028(623)3522

健康・福祉 年金・国保 税

● 申込方法：2月25日(日)までに左記に電話で申し込み。

問 申太陽スポーツ (22)5495

問 NPO法人大田原市体育協会 (22)8018

※平日午前9時～午後5時



第77回国民体育大会
イメージソング募集

イメージソング募集

栃木県では、2022年に開催する「いちご一会とちぎ国体」の広報活動に広く使用するイメージソングを募集しています。採用作品1点には賞金が贈呈されます。

● 期間：平成30年4月13日(金)まで

詳しくは、県のホームページや募集ポスター、チラシをご覧ください。

問 第77回国民体育大会栃木県準備委員会事務局 イメージソング募集係

TEL 028(623)3522

FAX 028(623)3527
http://www.pref.tochigi.lg.jp/m1/kokutai77th.html

剣道教室参加者募集

【大田原教室】

● 定員：30名

● 練習日時：毎週水曜・金曜 午後6時30分～8時

● 練習場所：大田原体育館 市武道館

● 費用：月1,500円

問 稲村宗一 (22)21101
http://daiken.e-nasunet

【親園教室】

● 定員：15名

● 練習日時：毎週火曜・木曜・土曜 午後6時30分～8時

● 練習場所：親園中学校武道館

● 費用：月2,000円

問 平山正彦 (28)0559

● 対象：原則平成30年度において、小学校1年生以上の児童

問 NPO法人大田原市体育協会 (22)8018



柔道教室参加者募集

【共通事項】

● 開催期間：4月～平成31年3月

● 対象：小学生以上

● 定員：各教室50名(先着順)

● 申込方法：3月1日(木)から各練習日に各教室の練習場所へ受付。

問 NPO法人大田原市体育協会事務局(平日午前8時30分～午後5時受付)

TEL (22)8018



教室名	日時	場所	費用	問い合わせ
大田原	毎週火・土曜 午後6時30分～8時30分	大田原体育館武道館	年15,000円(父母の会費)	熊田 九二雄 080(6513)9203
金田	毎週火・金曜 午後7時30分～9時	羽田小学校体育館	年12,000円(父母の会費)	小森 次夫 (23)3272
市野沢	毎週月・金曜 午後7時～8時30分	金田北中学校武道館	年12,000円(父母の会費)	小貴 義則 090(1541)4758
湯津上	毎週木・土曜 午後7時30分～8時30分 (土曜は午後7時～)	湯津上中学校武道館	年6,000円(父母の会費)	飯塚 康人 080(5651)1988
黒羽	毎週水・土曜 午後6時30分～8時30分	黒羽体育館格技場	年6,000円	山下 (28)3422

産業



野生鳥獣防護柵設置事業
補助金 制度改正

イノシシなどの野生動物による農作物の被害防止のため、防護柵などの資材購入に対し予算の範囲内で補助を行っています。平成30年4月から次のとおり制度を改正します。

詳細は、左記へお問い合わせください。

問申 農林整備課 文3階
TEL (23) 8012

	改正後	改正前
補助対象者	市内の農地を耕作し、継続的に農作物を生産している者または団体	黒羽・両郷・須賀川地区の農作物の生産者または団体
補助率	資材購入費の2分の1以内	資材購入費の3分の2以内
補助上限額	個人10万円、団体15万円	個人20万円、団体30万円

市民農園利用者募集

市では、市民農園（ふれあい農園）の利用申込み受付を次のとおり行います。

●開設場所

- ①若草農園（若草一丁目）
- ②浅香農園（浅香四丁目）
- ③富士見農園（富士見二丁目）
- ④末広農園（末広三丁目）
- 1区画の面積：約50㎡（15坪程度）

●入園料：1区画年間3000円

●利用期間：4月上旬～平成31年2月末

●募集区画数：若干数（申込多数の場合は抽選）

●申込方法：左記へ電話または直接申し込み。

●申込期間：2月15日（木）～22日（木）

午前8時30分～午後5時15分 ※土・日曜を除く

問申 農政課 文3階
TEL (23) 8292

予備自衛官補募集

募集種目	応募資格	受付期間	試験日	試験会場
予備自衛官補（男女）	一般	1月9日（火）～4月6日（金）（予定）	4月14日（土）～18日（水）の指定する1日	宇都宮市
	技能			宇都宮市 または 東京都練馬区

問申 自衛隊大田原地域事務所
TEL (22) 2940

勤労青少年ホーム（ジョイフル館）受講生募集 第1期講座

問申 大田原市勤労青少年ホーム TEL (22) 6878

- 対象…申込日時点で40歳未満の市内在住、在勤、通学している方（高校生以下は含みません）
- 申込方法…受付期間内に勤労青少年ホームの窓口へ直接申し込み。
※先着順です。（定員に満たない場合は随時受付。各講座の申込者が5人未満の場合は中止） ※複数講座受講可能。
※電話、代理人による申込は不可。
- 受付期間…3月5日（月）～16日（金）午後0時30分～8時（土日祝日を除く） ※開館は午後0時30分から
- その他…受講料は無料ですが、教材費のほかに傷害保険（300円）の加入手続きが必要になります。
※定員に満たない講座は、受付期間終了後の3月19日（月）から40歳以上の方などの申し込みを受け付けます。

講座・教室名	講師	開講期間	曜日	開講時間	回数	定員	費用（教材費）
ヨガ	沼尾 本望	4月6日～6月15日	金	午後7:00～9:00	10	25	500円
テニス	鈴木 幸夫	4月10日～6月19日	火	午後7:30～9:30	10	25	2,000円
パン	後藤 康子	4月12日～6月21日	木	午後6:30～8:30	10	10	7,000円
少林寺拳法健康講座	村中 洋介	4月16日～6月25日	月	午後7:00～9:00	10	10	500円
ゴルフ	田口 博満	4月19日～6月28日	木	午後6:30～8:30	10	15	500円
料理・菓子	千本 博美 藤掛 清子	4月23日～7月2日	月	午後6:30～8:30	10	15	7,000円
フィットネス太極拳	竹内 祐子	4月25日～7月4日	水	午後7:00～9:00	10	15	500円
着付	平山 久子	4月26日～7月5日	木	午後7:00～9:00	10	10	500円
初心者英会話	アーバン美貴子	5月23日～7月25日	水	午後7:00～9:00	10	15	500円
骨盤体操	佐藤 貴宏	6月22日～9月7日	金	午後7:00～9:00	10	10	500円

「大田原市中心市街地にぎわい創出事業補助金」募集

大田原市中心市街地にぎわい創出事業補助金は、中心市街地の活性化やにぎわいの創出に取り組む団体などが行う創意と工夫にあふれた自主的・主体的な新規事業などを支援することを目的とします。応募の際には事前にご相談ください。

●募集期限：2月28日(水)

●補助上限額：50万円

●補助対象経費：報償費、旅費、会議費、賃借料、委託費、広報費、印刷費、通信運搬費、備品費、消耗品費、光熱水費、手数料など

※詳細は、市ホームページをご覧ください。

問 申商工観光課 文2階
TEL (23) 8709



教育

平成29年度発達支援セミナー

昨年度、好評をいただいた渡辺先生に今年度も講師をお願いしました。今年度は学期から思春期を中心に話をいただきます。

●日時：2月25日(日)午前10時～正午(受付9時30分)

●場所：国際医療福祉大学 F棟101教室(大講堂)

●講話演題

「症例から学ぶ子どもの心」
～学童期から思春期を中心に～

●講師：FOUR WINDS：乳幼児精神保健学会会長、LIFE DEVELOPMENT CENTER 所長、渡邊醫院副院長
渡辺久子氏

【プロフィール】

小児精神科医学、精神分析学、乳幼児精神医学を専門とし、被虐待児、思春期やせ症、自閉症、PTSDなど様々な困難さのある子どもたちの治療的支援を行っている。

●対象者：幼稚園・保育園・

小学校・中学校のお子さんをもつ保護者、教職員、大学生、興味関心のある方などなたでも参加可能

●定員：450名

●費用：無料

●申込方法：2月14日(水)までに左記に電話またはFAXまたはメールで申し込み。

受付時間は土・日・祝日を除く午前9時から午後5時。

●主催：大田原市教育委員会、国際医療福祉大学 八溝山周辺地域定住自立圏連携事業教育文化部会

問 申 学校教育課 湯

TEL (98) 7113

FAX (98) 7123

gakkou-kyouiku@city.ohkawara.tochigi.jp

平成30年度奨学生募集

●資格

・市内に住所を有する方の被扶養者で、経済的理由によって修学困難な方(所得制限有)

・学校教育法の規定に基づく

高等学校、高等専門学校、短期大学、大学、大学院に入学予定の方、または在学している方(各種専修・専門学校は該当外)

●品行が正しく、学業が優れ、かつ身体が健康である方

(学力基準は、原則として日本学生支援機構の基準を満たし、大学生および大学院生は、修得単位数が前年次までの通算標準習得単位数を満たしており、優十良V可に該当すること)

・市内に住所を有する連帯保証人(2名、うち1名は別世帯で現に収入のある方)

を付することができる方

●貸与月額6万円の場合は、他の機関から奨学金またはそれに類するものの貸与を受けていない方

●貸与額(※すべて無利子)

・高等学校・高等専門学校 月額1万2000円

・短期大学・大学・大学院

【自宅通学】月額2万円

【自宅外通学】月額4万円

または月額6万円

●貸与期間：在学する学校の正規の修業期間

●返済：貸与の終了した翌月

から1年を経過した後、貸与期間の2倍から4倍に相当する期間内に、半年賦または年賦で返済

●申請に必要なもの：①奨学金貸与申請書②奨学金貸与推薦調書③住民税決定証明書④世帯全員の住民票の写し⑤合格通知書の写し⑥所得計算表⑦授業料年額が確認できる書類

※①②⑥の用紙は教育総務課(湯津上庁舎)、市民課(A1階)、黒羽支所総合窓口、市内中学・高等学校、近隣高等学校にあります。(市ホームページにも掲載)

●申込方法：2月13日(火)～3月23日(金)に、必要書類を左記へ本人が直接提出してください。(郵送不可)

※期限を過ぎた場合は受付できません。

問 申 教育総務課 湯
TEL (98) 7111

TEL (98) 7111



黒羽芭蕉の館だより
第59回



関谷雲崖筆「溪山新緑図」
今回は、現在当館展示室において開催中の企画展「没後50年記念 近代黒羽の画人関谷雲崖」で展示している「溪山新緑図」(関谷雲崖筆、当館蔵)を紹介いたします。

本作品は大正4年(1915)秋の作品で、掛軸に仕立てられています。絹本着色で、本紙の寸法は縦205.0cm、横86.5cmです。本作品を収める桐箱の蓋の表には「溪山新緑図巨幅」、裏には「大正四年秋第九回文展出品也 雲崖」と墨書されています。

関谷雲崖(1880~1968)は、現在の大田原市河原出身で、本名は登一郎といわれています。大正元年に上京して小室翠雲に師事し、文展入選3回、帝展入選4回といった実績があり、昭和4年(1929)には日本南画院院友となっています。本作品(第9回文展入選作)は、3月18日(日)の企画展最終日まで展示予定です。

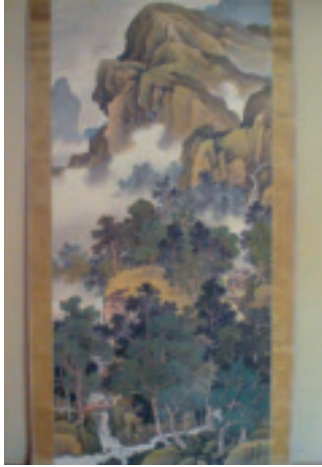

溪山新緑図

問黒羽芭蕉の館(54) 4151

芸術周遊
第6回



Exist

荒木 美由(あらか みゆ)
日本 2016年

この作品は、美原公園に設置してあります。石彫作品で、台形のような黒御影石の作品と直方体の白御影石の作品の2つからなっています。高さはどちらもおよそ1m

30cm、さまざまな大きさの穴が無数に開いています。黒御影石の作品には、穴の開いていない面や質感の異なるつややかな面があり、見るだけでなく触る楽しみのある作品です。

作者は、無機物である2つの巨大な石に、「命が存在しているかどうか」という哲学的なテーマを伝えようと制作しました。表面の触感だけでなく、ドリルで穴を開ける音や振動を感じるにより、石に内包される命や歴史、その存在を実感したいとコメントしています。

作者は東京都出身の荒木 美由氏。女子美術大学院修了後、国内の美術展で入賞、作品を発表しています。2015年にはモンゴルとの交流展に招致されるなど、海外でも展示を行っています。本シンポジウムは初めての参加でした。



問文化振興課(98) 3768

新庁舎の現在をお伝えする
新庁舎整備通信
第8回

【鉄骨工事を行っています】

平成29年12月20日から、新庁舎の骨格にあたる部分に鉄骨の柱や梁を組み立てる鉄骨工事を行っています。工場であらかじめ加工された鉄骨の柱や梁を組み立てることにより、工期が短縮できる利点があります。

鉄骨の組み立ては平成30年4月下旬まで行い、鉄骨の床工事は5月下旬まで行う予定です。

工事期間中、皆さまにはご不便をおかけしますが、ご理解をお願いします。



鉄骨工事の様子
※大型クレーンを使用して設置します。



組み立てられた鉄骨
※赤い鉄骨は1階の庇部分、上部の梁は2階の床部分になります。

問新庁舎整備課 A2階(23) 8721

自然観察館だより

☎(28)3251 □ <http://kansatukan.jp/>

■「世界のチョウ・日本のチョウ展」 ～驚き・発見！すてきなチョウの仲間～

Ⅰ期 世界編・・・開催中
Ⅰ期 世界編では、世界各地のチョウの標本約2,500頭を展示しています。アフリカ、アジア、オセアニアなどの地域ごとに、たくさんのチョウをご覧いただけます。



●アカエリトリバネアゲハ(下写真左)

大型で美しいトリバネアゲハの1種で、マレー半島の代表的なチョウです。前翅を広げたときの横幅が約17cmになるものもいます。マレーシアの国蝶。

●ベニモンホソバジャコウアゲハ(下写真右)

細長い翅(はね)と細くて長い尾状突起が特徴的なチョウです。マレー半島、スマトラ、ボルネオ、パラワンに分布しています。



アカエリトリバネアゲハ



ベニモンホソバジャコウアゲハ

■「昆虫の絵コンクール展覧会」が始まります

市内園児を対象とした「第7回昆虫の絵コンクール」の展覧会が開催されます。入賞作品はもとより、応募があった全作品を展示しています。

- 期間…2月3日(土)～12日(月・振休)
- 場所…ふれあいの丘 シャトー・エスポワール
- 時間…午前9時～午後4時(最終日は午後3時まで)

■自然観察会「早春のふれあいの丘 探鳥会」 (日本野鳥の会栃木との共催事業)

早春のふれあいの丘に集まってくる野鳥を観察します。また、動き出した春の虫も一緒に見つけます。

- 日時…3月17日(土) 午前9時～11時30分
- 集合…ふれあいの丘駐車場
- 対象…どなたでも(小学生以下保護者同伴)
- 費用…200円(野鳥の会会員100円、中学生以下無料)
- 持ち物…雨具、筆記用具、双眼鏡(双眼鏡は当館でも用意しています)

※申込不要、小雨決行



- 休館日…毎週月曜(祝日を除く)、祝日の翌日(日曜を除く)
- 開館時間…午前9時～午後5時(入館は午後4時まで)

天文館だより

■イベント情報■ 【65cm望遠鏡を単眼で見よう週間】

- 日時…2月20日(火)～25日(日)
(最終観望入館時刻は、午後8時30分です。10分前には、来館してください。)
- 場所…ふれあいの丘 天文館
- 内容…本館の「65cm望遠鏡」は、望遠鏡に入ってきた光を二つの接眼部に分けて、同一天体を二人同時に見られる仕組みとなっています。これは観望者が多数の場合に待ち時間を短縮するためですが、本来の性能を多少落としているといえます。本期間中は、望遠鏡に入ってきた光を二つに分けずに、本来の性能で観望できます。
- 対象…月、恒星、星雲、星団など(曇天・雨天時は観望できません。なお、期間中、木星や土星などの惑星観望はできません。)
- 対象…一般(中学生以下は保護者同伴)
- 定員…観望時間ごとに最大20名(先着順)
- 入館料…小中学生1名100円、大人1名300円(通常料金と同じです。)
- 申込方法…希望観望日の前日までにふれあいの丘天文館まで電話で申し込み。



オリオン大星雲(イメージ)

■冬の夜空の豆知識■

オリオン座

1等星と2等星の明るい星でできる四角形の中央付近には、2等星の星が3つ一列に並び「三つ星」と呼ばれています。さらにその下方には「小三つ星」と呼ばれるところもあり、そこには「オリオン大星雲」があります。

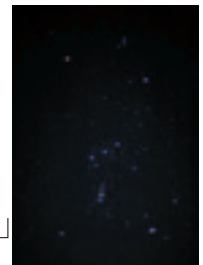

すばる (プレアデス星団)

おうし座にある散開星団です。日本では古くから「すばる」と呼ばれています。肉眼でも5個程の星を数えることができます。誕生から1億年未満の星ばしの集まりです。

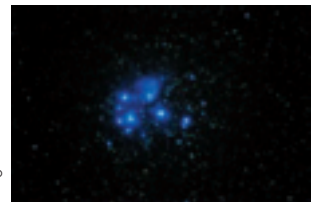

カノーパス

全天2位の明るさの星ですが、南中時でも地平線すれすれです。中国では「南極老人星」とも呼ばれ、「一目でも見ると長生きができる」と言い伝えられています。本館からは、周りを山や木々に囲まれているため観望することができません。機会がありましたら開けたところで観望に挑戦してください。

☎ふれあいの丘天文館 ☎(28)3254
□ <http://www.fureai-tenmonkan.jp/>



大田原図書館からのお知らせ

大田原図書館 TEL(23)4560 通年 9:00～19:00
 黒羽図書館 TEL(59)0855 平日 9:30～18:30 土日祝 9:30～17:30
 湯津上図書室 TEL(98)7037 通年 9:00～17:00

大田原図書館 おはなしコーナー	ピノキオおはなし会	2月18日(日)、3月4日(日)、午後2時～3時	読み聞かせ 紙しばい など
	こどものつどい	2月11日(日)、3月11日(日)午後2時～3時	
トコトコ大田原3階 つどいの広場	にじいろおはなし会	2月27日(火) 午前11時～11時30分 ※3月はお休みです	
すみよし子育て支援センター	おひさまぼかぼかの会	3月9日(金) 午前11時～11時30分 ※3月で終了します。	
黒羽図書館2階視聴覚室	コアラおはなし会	2月11日(日)、3月11日(日)午前11時～11時45分	

★黒羽図書館クイズ ～世界の昔話編～
 期間…3月1日(木)スタート
 場所…黒羽図書館内
 参加方法…世界の昔話の中から5種類のクイズを用意。
 カウンターで用紙を受け取り、その日のうちに解答し
 てください。各種クイズは何回でも挑戦可能です。
 問黒羽図書館 TEL(59)0855

こんにちは。大田ワラオです。

節分に用いられるヒイラギは、
 クリスマスに見かける赤い実の付
 いたヒイラギとは別の種類なのだ
 そうです。



那須野が原ハーモニーホール

TEL(24)0880

http://www.nasu-hh.com/

※友の会会員優先予約、友の会割引料金についてはお問い合わせください。

チケット発売情報

※特別記載のないものは未就学児は入場不可。

■ふるさとの音楽家シリーズ Vol.22

邦楽のひとつとき～尺八と琵琶の響き～

●日時…5月26日(土)14時開演/交流ホール

●チケット…全席自由 大人1,000円(友の会900円)
 大学生以下500円

●出演…尺八：石田雄士(茂木町在住)

琵琶：石田さえ(茂木町在住)

♪友の会優先電話予約：2月22日(木)9時～(電話のみ)

♪一般発売：2月24日(土)

自主講座受講生募集

※3月1日(木)より受付開始

●オーケストラ養成講座(那須フィルハーモニー管弦楽団)
 受講日…水曜 午後7時～9時

対象…小学校高学年以上(オーケストラが使う楽器を所有
 し、ある程度演奏できる方)

●ジュニアオーケストラ・ワークショップ

受講日…毎月1回・日曜 午後1時30分～4時30分

対象…小学校～大学生(楽器の演奏経験があり、使用する
 楽器を自分で用意できる方)

●合唱団育成講座

「一般の部」(那須野が原ハーモニーホール合唱団)

受講日…月曜 午後7時～9時

対象…高校生以上

「少年少女の部」(那須野が原少年少女合唱団)

受講日…木曜 午後6時45分～8時45分

対象…小・中学生

●演劇講座「演劇部門」

受講日…火曜 午後7時～9時

対象…中学生以上

●演劇講座「ミュージカル部門」

練習日…7月～10月の土曜または日曜(変更の場合あり)

オーディション…5月27日(日)

オリエンテーション…6月9日(土)～10日(日)

公演日…10月28日(日)

対象…4歳以上でミュージカルに興味をお持ちの方

オーディション、オリエンテーション、10月25～28

日のリハーサル・本番に必ず参加できる方

募集開始…4月1日～(予定)

予定演目…「オズの魔法使い」

チケット好評発売中

■歌って健康！歌声コンサート

思い出の唱歌・民謡・歌謡曲などをプロの生演奏をバックに、楽しく元気に思いっきり歌いましょう！

歌詞はスクリーンに表示されますので、知らない曲でも大丈夫です！

●日時…4月23日(月)14時開演/小ホール

●チケット…全席指定 前売1,500円(友の会1,400円)
 当日2,000円(当日の友の会割引なし)



休館のお知らせ

2月7日(水)、8日(木)は、館内衛生作業のため臨時休館となります。



12/18

自治会と市の発展に多大な貢献

総務大臣表彰

この度、元自治会長 江連 春彦 氏が平成 29 年度自治会等地縁による団体功労者総務大臣表彰を受賞され、12 月 18 日(月)に市長へ受賞を報告されました。

江連氏は、平成 3 年から平成 11 年および、平成 13 年から平成 25 年まで通算して 20 年間、自治会長を、平成 23 年から 2 年間は市区長連絡協議会副会長を務められ、自治会と市の発展に多大な貢献をされました。

長年の保護司活動に

保護司法務大臣表彰

12/18

保護司とは、罪を犯した人の更生を援助したり、犯罪の予防などを行う、法務大臣から委嘱されているボランティアです。

今回、永年にわたり保護司活動に尽力された功績により、大田原市では花塚英夫さんが法務大臣表彰を受賞されました。



12/21

卓越した技能をたたえます

技能奨励賞授与式

市の産業に従事する技能労働者で職業能力開発促進法に基づく技能検定において 1 級および単一等級に合格した方に対して、卓越した技能をたたえ、その社会的地位の向上を図り、本市産業の振興に寄与することを目的として、昭和 59 年度から技能奨励賞を授与しています。

今回は、平成 29 年度前期技能検定合格者 25 名を表彰し、被顕彰者数が累計 1,145 名になりました。

プロ野球選手の誕生に期待

真中満記念球場命名

12/24

本市出身でヤクルトスワローズの監督などを務めた真中満さんの功績をたたえ、美原公園第 2 球場をサブネームとして「真中満記念球場」と命名しました。

この球場から、真中さんのようなプロ野球選手が生まれることを期待しています。





鈴木 美佐夫『トナカイ ファンタジー 2017』



養護老人ホーム 若草園
『長寿を願う若草園のクリスマスツリー』



カフェ&ごはんプチヴィラージュ
『ザ ギフト ～光りの玉手箱～』



那須野が原ハーモニーホール
『ツリーのある音楽会』

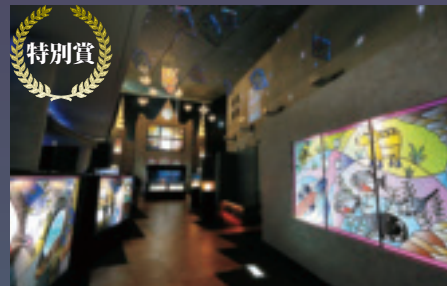

栃木県なかがわ水遊園
『ライトアクアリオ 2017-2018 ステンドグラスハーモニー』



野崎地区活性化協議会
『駅前広場のエンジェル』



黒羽温泉五峰の湯 『温泉マーク』



トコトコ大田原
『街を照らすランドマーク』

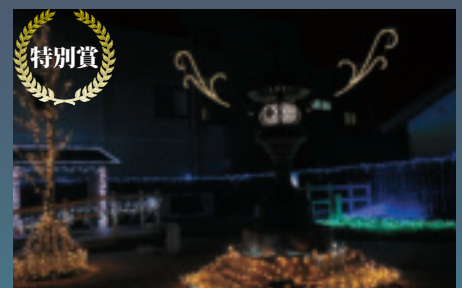

大手商店会・上町金燈籠商店会・元町商店会・下町商店会
『商店会・中心市街地活性化協議会等イルミネーション』

第16回「みんなで飾ろうイルミネーション・コンテスト」が開催されました。審査の結果、応募作品の中から各賞が決定しました。個性豊かに表現されたイルミネーションを、写真とともにお楽しみください。



社会福祉法人 窓の陽 『サンタのおひげ』



佐藤 絹江 『色彩に心和む』



下重 栄二 『冬の灯』



能登 高子 『彩光の灯』



松本 健希 『ペットボトルツリーとトナカイ親子』

イルミネーションコンテスト入賞者(敬称略)

金賞 鈴木 美佐夫(桧木沢)

銀賞 養護老人ホーム 若草園(若草) / カフェ&ごはんプチヴィラージュ (美原2)

銅賞 社会福祉法人 窓の陽(片府田) / 佐藤 絹江(南金丸) / 下重 栄二(浅香1) /

能登 高子(須賀川) / 松本 健希(桧木沢)

特別賞 野崎地区活性化協議会(薄葉) / 栃木県なかがわ水遊園(佐良土) / 那須野が原ハーモニーホール(本町1) / 黒羽温泉 五峰の湯(堀之内) / トコトコ大田原(中央1) / 大手商店会・上町金燈籠商店会・元町商店会・下町商店会

1/7



来館者 100 万人達成しました

大田原市立大田原図書館 来館者 100 万人達成記念セレモニー

平成 25 年 12 月 15 日に現在のトコトコおたわら 4 階へ移転し、新館として開館し、累計の来館者数が 100 万人を突破しました。

100 万人目の笠間イシ子さんとひ孫の高瀬美羽さんにくす玉を割っていただき、津久井富雄市長から感謝状と花束を、谷一文字会長から記念品が渡されました。

1/11

作業の安全を祈って

大田原太子祭

大田原神社で、新春恒例の建築業者の仕事始めの儀式「太子祭」が行われました。

狩衣と烏帽子を身にまとった大工職人たちが、丸太を角材にする技術を披露し、「作業の安全」や「商売繁盛」を祈願しました。



1/14

無病息災を祈る

黒羽 どんと祭り



恒例の「どんと祭」が那珂川河川公園で行われました。このお祭りは、持ち寄った正月飾りやだるまなどを燃やし、無病息災や五穀豊穡を願う行事です。組まれたやぐらに弓道部員の火矢で点火すると、瞬く間に燃え上がりました。



ふるさと祭り東京に行ってきました！

今月の与一くん

1月12日(金)～21日(日)まで、東京ドームで開催されたふるさと祭り東京に参加してきたよ～♪

大田原とうがらしの郷づくり推進協議会がさんたからあげを出品！

全国から来たたくさんのお客さんに大田原市産の唐辛子「栃木三鷹

(とちぎさんたか)」を使ったさんたからあげを食べてもらえたよ☆

市内の飲食店やイベントでも食べられるから、ピリ辛旨なさんたからあげをみんなもぜひ食べてみてね～！



生活カレンダー

📍 イベント 広報掲載イベント

🗨️ 相談 各種相談

📖 図書休 図書館休館日

🏠 暮らし情報館開館日

📅 納期日 各種納期日

+ 休医 休日当番医

🗨️ もしもし もしもし市長さん

🗨️ もしもし もしもし市長さん(月1回)

市長が皆さんからのご意見、ご要望をお聴きします。

■日時… 2月13日(火) 9:30～10:30

■電話番号…0120-188911

※指定日時以外や携帯電話からのお問い合わせは、随時下記でお受けします。

📞 情報政策課 📍 A 2階 ☎️ (23)8700

土日祝日および夜間の水道に関するお問い合わせは 大田原市管工事工業組合

・090-7234-4462 (大田原地区)

・090-2157-1513 (湯津上・黒羽地区)

※本管漏水工事のための待機業者であるため、
宅内工事(漏水)はすぐに対応できない場合があります。

2/10 (土)	🗨️ 相談 いのち 🏠 暮らし情報館開館日
11 (日)	+ 休医 くろばね齋藤醫院
12 (月)	+ 休医 増山医院(佐良土)
13 (火)	🗨️ もしもし もしもし市長さん 📖 図書休 黒羽 🗨️ 相談 行政(黒羽)、人権(黒羽)
14 (水)	🗨️ 相談 交通
15 (木)	🗨️ 相談 心配ごと(黒羽)
16 (金)	📖 図書休 大田原、湯津上、黒羽 🗨️ 相談 心配ごと(大田原) 🏠 暮らし情報館開館日
17 (土)	
18 (日)	+ 休医 増山胃腸科クリニック 🏠 暮らし情報館開館日
19 (月)	📖 図書休 大田原、湯津上 🗨️ 相談 人権(大田原)
20 (火)	
21 (水)	🗨️ 相談 メンタルヘルス
22 (木)	🏠 暮らし情報館開館日
23 (金)	🗨️ 相談 心配ごと(大田原)、不動産
24 (土)	
25 (日)	+ 休医 橋本内科クリニック
26 (月)	📖 図書休 黒羽 🗨️ 相談 行政(大田原) 🏠 暮らし情報館開館日

27 (火)	
28 (水)	📅 納期日 国民健康保険税(9期) 後期高齢者医療保険料・介護保険料(8期) 🗨️ 相談 法律(市民)、公正証書、交通
3/1 (木)	🗨️ 相談 ジョブモール 🏠 暮らし情報館開館日
2 (金)	🗨️ 相談 心配ごと(大田原)、不動産
3 (土)	
4 (日)	+ 休医 藤田医院
5 (月)	📖 図書休 大田原、湯津上
6 (火)	🏠 暮らし情報館開館日
7 (水)	🗨️ 相談 行政(湯津上)、人権(湯津上)、 心配ごと(湯津上)
8 (木)	🗨️ 相談 心配ごと(黒羽)、法律(広域)
9 (金)	🗨️ 相談 心配ごと(大田原)
10 (土)	🗨️ 相談 いのち 🏠 暮らし情報館開館日
11 (日)	+ 休医 益子医院
12 (月)	📖 図書休 黒羽
13 (火)	🗨️ 相談 行政(黒羽)、人権(黒羽)
14 (水)	🗨️ 相談 交通 🏠 暮らし情報館開館日

【人口・世帯数(前月比)】 H29.12.1 現在
 ■人口 74,489 人(-52)
 男 37,196 人(-7) / 女 37,293 人(-45)
 ■世帯数 29,289 戸(-1)
 この数値は、平成 27 年国勢調査結果を基礎としてしています。

与一太鼓定期演奏会
日時… 2月 18 日(日)
 午前 11 時～
場所… 那須与一伝承館多目的ホール
費用… 無料
問 那須与一伝承館 TEL (20) 0220



■市ホームページ <http://www.city.ohtawara.tochigi.jp/>
 ■市公式facebook <http://www.facebook.com/ohtawara>
 ■市公式Youtubeチャンネル <http://www.youtube.com/channel/UCjso3SZyYxfpYA479ulsCA>
 ■市公式ツイッターアカウント ID: @city_Ohtawara

各種 URL



■市公式メール配信サービス「よいちメール」
<http://www.city.ohtawara.tochigi.jp/docs/2015121800055/>
 防災情報や休日当番医など、生活に役立つ
 情報を配信しています。



■インフラ不良箇所通報メール
<http://www.city.ohtawara.tochigi.jp/report/3/>
 道路や公共施設・上下水道などの不良箇所を
 見つけたときは、こちらからご連絡ください。



くらし情報館 問くらし情報館(大田原市くらしの会/中央 1-2-14) TEL (47) 7379

ゆずりたい	ゆずってほしい
◆ゆずりたい ●お子さん向け…抱っこひも・ランドセル(赤色)・七五三用品(草履、バッグ、帯)・ベビー歩行器 ●家具・インテリア・家電製品・楽器…円卓・座卓・本棚・飾り棚・ソファベッド・キジ剥製・ケース入り人形・食器乾燥機・子供用オルガン・エレクトーン・七段雑飾り・学習机 ●制服・体操着等…金田北中学校<男子制服一式(L・LL)>・大田原女子高等学校<体育着> ●その他…鏡台・塗鉢・額縁・ポータブルトイレ・三脚・スキーウェア(女性用)・スキー板・大人用紙オムツ (登録状況:1月18日現在)	●お子さん向け…ベビーカー(一人用・双子用)・チャイルドシート・ベビー用椅子・ベビー歩行器・スキーウェア(140cm~160cm)・スキー用品一式・子供用ベンチコート・自転車(中学生用)・子供用自転車・ベビー服・オムツ ●家具・インテリア・家電製品・楽器…ミシン・足踏みミシン・テレビ・冷蔵庫・除湿機・ステレオ・ガス台・食器棚・こたつ・キーボード(楽器) ●制服・体操着等…ひかり幼稚園<制服・リュック・帽子・体育着>・若草中学校<男子制服・体育着(2L・3L)>・紫塚小学校<運動着(120cm~140cm)>・大田原中学校<男子制服(S・M)・女子制服(S)・女子ポロシャツ(S・M)・運動着>・黒羽中学校用柔道着(Lサイズ)・若草中学校バレーボール部ウィンドブレーカー・バレーボールシューズ ●その他…フラダンス用洋服・ベンチコート・自転車・マウンテンバイク・かなめ焼き・バスケットボール用ポータブルゴール・ガーデンシュレッダー・書籍(那須野ヶ原の道、那須郡誌)・陶芸用ろくろ・農業用ハウス資材

開館時間 10:00 ~ 15:00 (開館日は裏面カレンダーでご確認ください。)

生活環境課からのお知らせ

確認してみよう! ごみの出し方について

●透明ビンの出し方にご注意ください

少しでも青色などに見える場合や、ビンの色で迷った場合は、その他のビンとして、緑色のコンテナへ入れてください。

ねじ込み式キャップは必ず外してください。

ポン酢などの打栓式キャップの注ぎ口(中栓)は簡単に外せるものは外して出してください。

ラベルはそのまま取り外さなくて結構です。

なお、中身が取り出せないビンは、ガラス類専用の指定袋で出してください。

■ごみ分別の確認は…「ごみ分別収集カレンダー」または「おたわらクリーンナビ」をご覧ください。

問生活環境課 A1階 TEL (23) 8706



●屋外焼却は法令等で禁止されています

屋外焼却は一部の例外を除き法令などで禁止されており、これに違反した場合「5年以下の懲役もしくは1000万円以下の罰金またはこれらの併科」に処せられます。

昨年は、屋外焼却(野焼きなど)が原因となった火災が発生しています。また、屋外焼却により発生した煙により健康被害や洗濯物などを汚すなどの被害をもたらしたり、臭いにより周辺の生活環境に支障をきたしたりするなど、焼却を行っている方が想像する以上に、周辺の方々は迷惑に感じていることもあります。

農作業に伴う稲、麦わらなどの焼却や焚火などの軽微なものは罰則の対象にはなりません、あくまで例外行為であり、原則は禁止であることを十分認識していただき、実施前に周辺の方に声をかける、風の強い日は実施しない、焼却を短時間にとどめるなど、良好な生活環境の保全に配慮するようお願いいたします。

また、野外焼却や不法投棄を監視するため、廃棄物監視員が警察・消防の協力を得ながら日々、市内をパトロールしていますのでご理解、ご協力をお願いします。

問生活環境課 A1階 TEL (23) 8706

子育て支援情報



子育て支援センター	すみよし	しんとみ	ゆづかみ	くろばね
場 所	子育てプラザ館	しんとみ保育園	ゆづかみ保育園	くろばね保育園
電 話	(23)8728	(22)5577	(98)3881	(59)1077
開設日時	月～金 9:00～12:00 / 13:00～16:00			
休 館 日	2/12			
つどいの広場	さくやま	トコトコ		
場 所	旧さくやま保育園	子ども未来館		
開設日時	月・水・金 9:00～14:00	月～金 9:00～12:00 / 12:45～15:00		
休 館 日	2/12	2/12・3/5		
子育てサロン	かねだ	のぎき	かわにし	
場 所	金田北地区公民館	うすばアットホーム	川西高齢者ほほえみセンター	
開設日時	火曜 9:00～12:00	木曜 9:00～12:00	水曜 9:00～12:00	
休 館 日	2/13・2/27	-	2/7・2/21	
病児・病後児保育	病後児のみ		病児・病後児	
施 設	保育園ベビーエンゼル		国際医療福祉大学 金丸こども園	
利用時間	月～金 8:00～18:00			
料金(1日)	病児 2,000円 / 病後児 500円			
予 約	TEL(22)8834		TEL(48)6610	

※病児・病後児保育の利用は、利用登録が必要です。

- ファミリーサポートセンター
(子ども幸福課内)
TEL(23)8739
子育ての助けをしたい・してほしい方が会員となり、地域で子育てを支え合う組織です。
▶開設日時：9:00～17:00 (月～金曜)
※詳細はお問い合わせください。
- 一時保育センター
(子ども未来館内)
TEL(22)2813
▶開設日時：9:00～17:00 (休館日を除く)
▶対象：4カ月～就学前の健康な乳幼児(市外の方を含む)
▶料金：1時間300円 (市外の方は500円)
※1回4時間、月5回まで。事前申込が必要。(一定要件あり)

保健に関する教室・相談

★…心の健幸相談室は各回の3日前までに予約。

教室・相談	日 時	場 所	内 容	持ち物など	問い合わせ
乳幼児健康相談	3月7日(水) 9:30～11:15	大田原保健センター	計測や育児相談など	母子健康手帳など	子ども幸福課 東1階 TEL(23)8634
おたっしゅクラブ	2月14日(水)	黒羽保健センター	高齢者向けの運動や講話	軽い体操ができる服装	高齢者幸福課 東1階 TEL(23)8917
	3月14日(水) 9:30～11:30				
	2月28日(水)	大田原保健センター			
★心の健幸相談室	2月22日(木)	大田原保健センター	カウンセリング	—	健康政策課 東1階 TEL(23)8704
	3月9日(金) 13:30～16:30				
まちなか保健室	2月16日(金)	トコトコ大田原3階小会議室	健康相談 血圧測定	健診結果など	健康政策課 東1階 TEL(23)7601
	3月9日(金) 9:00～11:30				

消費生活センターからのお知らせ

悪質な副業サイト・出会い系サイトにご注意ください。

副業や内職・アルバイト情報を検索していたはずが、いつの間にか出会い系サイトに登録になり利用料や手続費用を請求された、という相談がよせられています。

『簡単に高収入』などのネット広告から出会い系サイトに誘導され、高額な利用料を支払うことになった、「相談ののつてくれればお金をあげる」と言われ、指示されるままに多額の手続費用を支払ってしまった、という事例もあります。

支払った分を取り戻したいと思ってやりとりを続け、被害が大きくなってしまいうこともあります。

『簡単に高収入』『お金をあげる』というメールや広告には注意しましょう。

もし不安に思うようなことがありましたら、消費生活センターまでご相談ください。

問 大田原市消費生活センター(住吉町1-9-37) TEL(23)6236 受付時間…9:00～12:00、13:00～16:00(土・日・祝日を除く)

月	日(曜日)	当番医名	住所	電話
2月	11日(日)	くろばね齋藤醫院	黒羽田町612	TEL(54)0031
	12日(月)	増山医院(佐良土)	佐良土861	TEL(98)2008
	18日(日)	増山胃腸科クリニック	加治屋83-413	TEL(23)6321
	25日(日)	橋本内科クリニック	元町1-2-14	TEL(22)2220
3月	4日(日)	藤田医院	野崎2-7-14	TEL(29)0010
	11日(日)	益子医院	大久保266	TEL(59)0835

事前に当番医療機関に電話してから受診してください。また、やむを得ず変更になる場合があります。

夜間診療 【診療時間】 毎日 19:00 ~ 21:30

急な病気やけがで心配な時に

那須地区夜間急患診療所

(中田原 1081 - 4 / 那須赤十字病院 1 階)

TEL **0287(47)5663**

●診療科目…内科・小児科

※那須赤十字病院と併設ですが、別の医療機関になります。

とちぎ子ども救急電話相談 ・子ども(おおむね 15 歳未満)

【相談時間】 月~土: 午後6時~翌朝8時

日・祝: 午前8時~翌朝8時

TEL #8000 または TEL 028(600)0099

とちぎ救急医療電話相談 ・大人(おおむね 15 歳以上)

【相談時間】 毎日: 午後6時~午後10時

TEL #7111 または TEL 028(623)3344

相談 各種相談

☆…祝日・年末年始を除く。

相談	日時	場所	問い合わせ
総合行政相談	大田原地区 2月26日(月) 10:00~12:00	市福祉センター	市情報政策課 A 2階 TEL(23)8700
	湯津上地区 3月7日(水) 13:00~16:00	佐良土多目的交流センター	
	黒羽地区 2月13日(火) 9:30~12:00 3月13日(火)	黒羽・川西地区公民館	
人権相談	大田原地区 2月19日(月) 9:30~12:00	市福祉センター	市総務課 A 2階 TEL(23)1111
	湯津上地区 3月7日(水) 13:00~16:00	佐良土多目的交流センター	
	黒羽地区 2月13日(火) 9:30~12:00 3月13日(火)	黒羽・川西地区公民館	
心配ごと相談	☆大田原地区 毎週金曜 9:00~12:00	市福祉センター	市社会福祉協議会 TEL(23)1130
	湯津上地区 毎月第1水曜 13:00~16:00	佐良土多目的交流センター	// 湯津上支所 TEL(98)3715
	黒羽地区 毎月第1・3木曜 9:00~12:00	社会福祉協議会黒羽支所	// 黒羽支所 TEL(54)1849
広域無料法律相談(要予約)	3月8日(木) 13:30~16:30 (予約は第1木曜から前日まで)	トコトコ大田原3階 市民交流センター	市総務課 A 2階 TEL(23)1111
市民無料法律相談(要予約)	2月28日(水) 13:30~16:00 (予約は第3水曜から前日まで)	市福祉センター	※時間指定、弁護士の指定、同じ質問での複数回相談は出来ません。
公正証書(法律)無料相談(要予約)	2月28日(水) 10:00~12:00 13:00~16:00	大田原公証役場	大田原公証役場 TEL(23)0666
☆栃木県交通事故相談(土・日を除く3日前までに予約)	毎月第2・4水曜 9:00~11:20 13:00~15:20	栃木県庁那須庁舎 那須県民相談室	予約受付電話 TEL028(623)2188
不動産無料相談会(要予約)	2月23日(金) 13:30~15:30 3月2日(金)	不動産会館県北支部 (黒磯文化会館前)	(公社)宅建協会県北支部 TEL0287(62)6677
自殺予防いのちの電話 フリーダイヤル	毎月10日8:00~11日8:00	—	フリーダイヤル TEL0120(783)556
働く人のメンタルヘルス相談	2月21日(水) 13:30~16:30 (土・日を除く3日前までに予約)	大田原労政事務所 (栃木県那須庁舎1階)	大田原労政事務所 TEL(22)4158
とちぎジョブモール・シニア応援センター ぷらっと巡回相談	3月1日(木) セミナー 10:30~/相談 13:00~ (前日17:00までに予約)	那須庁舎第3会議室	
☆子育てに関する相談	月~金 8:30~16:00	子育て相談室 (市役所東別館1階)	市子ども幸福課 東 1階 TEL(24)0112
☆生活困窮に関する相談	月~金 8:30~17:15	市社会福祉協議会 (浅香3-3578-17)	市社会福祉協議会 TEL(23)1130
☆DV(家庭内暴力)・離婚に関する相談窓口(要予約)	月~金 9:00~16:00	市子ども幸福課	市子ども幸福課 東 1階 TEL(23)8932