

広報 **おおたわら**

ohtawara city public relations magazine

May 2013
5
No.1190



特集
special feature article

この響き、問答無用

与一太鼓

ウォーキングで健康づくり



新緑の美しい5月に入り、体を動かすにはよい季節となりました。この機会に健康づくりのためにもウォーキングにチャレンジしてみたいかでしょうか。

「足は第2の心臓」「2本の足は2人の医者」と言われるように、足には心臓の働きを助けるポンプの役目があり、ウォーキングにより血行が良くなるため、頭や体の働きも活発になります。

市では5月からスマートフォンを利用したウォーキング推進事業「めざせ！！300万歩ウォーキング」を展開いたします。私も参加し健康づくりに努めてまいりますので、市民の皆さんもぜひ活用ください。

大田原市長 津久井富雄

✧ 掲示板 ✧

風しんが流行しています。

妊娠適齢期の方や、その周囲の方は特に注意が必要です。また、感染症予防の基本は、うがい、手洗い、咳エチケットです。あわせて、体調管理にも留意しましょう。

問 健康政策課 **東** 1階 **TEL** (23)8975

<黒羽小学校リレーマラソン>

黒羽小学校統合記念「未来へつなごう作新魂 黒羽小学校フルマラソンに挑戦」。

伝統の魂を未来へつなぐため、全児童などがリレーで、フルマラソンを完走しました。

みんなでバトンを繋ぎ、149人目のアンカーがゴールし、統合を前に最高の思い出を作りました。

今月の表紙

Cover of...
this month



大田原市役所

〒324-8641 栃木県大田原市本町1丁目4番1号

総合案内(代表) **TEL** 0287(23)1111

通常業務(平日：月～金曜日) 午前8時30分～午後5時15分

延長窓口(水曜日) 午後5時15分～午後7時

※市民課、国保年金課、子ども幸福課、税務課、収納対策課、会計課の一部業務

市民憲章 わたしたちは 若い力をそだて としよりをうやまい 大田原を明るいまちにしましょう

目次 CONTENTS

特集 P3

与一太鼓

トピックス P6

スマホで運動習慣 300万歩ウォーキング

アウトドア綱引き大会開催

道の駅で放射性物質検査を実施しています

公の施設の指定管理者が決定

広報おおたわらに対するご意見

与一逸品物語 VOL.2

健康おおたわら塾 ・ P10

油断**禁物**！全身の血管を傷める高血圧

市からのお知らせ ・ P12

地域のひろば P22

与一伝承館通信

彫刻周遊

天文館だより

自然観察館だより

那須野が原ハーモニーホール

スナップおおたわら ・ P25

大田原市ホームページ

<http://www.city.ohtawara.tochigi.jp/>

「広報おおたわら」はホームページでもご覧いただけます。電子ブックも始めました。パソコンやスマートフォンで、ぜひご覧ください。



特集
special
feature article

特集

トピックス

健康
おたわら塾

子育て

健康・福祉

くらし

年金・国保

教養・文化

教育

スポーツ

税

産業

イベント

地域の
ひろば

与一太鼓

この響き、
問答無用

伝承文化

与一太鼓は「与一の里・大田原」の新しい伝承文化として平成5年7月に発足。今年で20周年を迎え、8月には『与一太鼓設立20周年記念コンサート』も予定されている。

太鼓の構成は、5尺(口径約152cm)・4尺(口径約121cm)・3尺(口径約91cm)の太太鼓、2尺・1尺6寸・1尺4寸の長胴太鼓、締太鼓。5尺の太太鼓を所有している太鼓団体は国内でも数少ない。

曲は全部で12曲。大小の太鼓が織り成す調和と勇壮な響きが特徴となっている。そのほか銅鑼、法螺貝、笛、チャップパなどの楽器が加わり、さらに曲を盛り上げる。

市内イベントやお祭りはもちろん、その活躍の場は全国や世界にも広がっている。現在、メンバー一般36名・子ども26名で活動している。



CD『与一太鼓』

本市にゆかりのある「那須与一宗隆公」に関する史跡や言い伝えから創作された『与一太鼓5楽章』、あらゆる物に宿る魂を表現し太鼓の真髄とも言うべき『沈神』、過去・現在・未来を表現した『那須野が原3章』、そして『和太鼓による三つの情景』の全12曲。

すべて本市(旧黒羽町)出身の作曲家故藤田正典氏が作曲したものである。

主な演奏経歴

【平成5年8月】

全国高校総合体育大会開会式

(美原公園野球場)

【平成6年7月】

『与一太鼓5楽章』全曲発表会

(市総合文化会館)

【平成7年2月】

第1回全日本太鼓フェスティバル

(石川県輪島市)

【平成7年7月】

日本コロムビアレコードより

『与一太鼓』CD全国発売

【平成8年5月】

マロニエフェスティバル

(東京都新宿NSビル)

【平成9年7月】

和太鼓ソロ奏者 林英哲氏、パーカッションソロ奏者 吉原すみれ氏、八丈島八丈太鼓とのジョイントコンサート(那須野が原ハーモニホール)

【平成10年2月】

長野オリンピック入場行進曲の一部として全世界にテレビ放映

(収録：日本テレビ)

【平成11年10月】

土浦市在住の作曲家によるコンサートに賛助出演(茨城県つくば市)

【平成12年1月】

台湾高雄市2000旗と太鼓フェスティバルに日本代表として出演

(台湾 高雄市)

【平成13年10月】

源平合戦の地香川県牟礼町夕暮れコンサート(香川県牟礼町)

井原市文化祭(岡山県井原市)

太鼓と僕

太鼓を始めたきっかけは、2歳上の兄が太鼓をやっていて、その姿を見て、僕もやってみたいと思ったからです。初めは難しかったけど、練習をやっているうちに太鼓の楽しさを知りました。僕はこれからも太鼓を続けたいと思います。



中2 小川泰毅さん

大好き与一太鼓

与一まつりを見て太鼓に入りました。きそ練習がだんだんうまくなって、皆が教えてくれたおかげで出陣という曲もできるようになりました。りんどう湖ファミリー牧場で、初めて与一の衣装を着てデビューできてうれしかった。大好きな太鼓、これからもがんばります。



小4 伊東ほのかさん

【和】

和太鼓は打ち手同志の心が一つになって音を醸し出す人と人との【和】の太鼓でもある。与一太鼓メンバーや、公演を通じて多くの太鼓人や観客の方々と出逢いました。太鼓を始めて10年・・・出会えた人との【縁】は私の生涯の財産になりました。貴重な経験をさせて頂けたことに感謝します。



須堯紀美恵さん



高2 高瀬悠加さん

与一太鼓に出会えて

私は与一太鼓が大好きです。太鼓を始めて10年目ですが、優しい大人の方々の指導のもと、ここまで成長できました。また厳しい練習を仲間と一緒に乗り越えることでメンバーには強い絆があります。これからも太鼓を続け、心身共に成長したいです。



20年前、下野新聞で叩き手募集の記事に目を留めたのが、和太鼓にのめりこむきっかけとなりました。当初は借り物の太鼓で練習を始め、7月に新しい太鼓が揃い与一太鼓が設立されました。初公演となった美原公園野球場での全国高校総体開会式の演奏では、その太鼓の音が遠く野崎の団地まで響き届いたことを後日知りました。5尺大太鼓低音の波長が届いたのでしょ。

一番印象に残っているのが、今市市在住の台湾同郷会 会長林先生とのご縁により、平成12年に『台湾高雄市2000旗と太鼓 フェスティバル』に日本代表として出演したことです。公演2日目の最後が与一太鼓の演奏でしたが、会場は大きな拍手に包まれ、演奏が終わっても観衆の方が帰ろうとしませんでした。また、片付けや梱包を始めると、多くの方が手伝ってくれました。公演中に撮影した写真を翌日に届けてくれたことにも驚きました。台湾の方々の心温まる行為に感銘いたしました。

設立20周年を迎えるにあたり、多くの方々のご支援・ご協力に対し感謝申し上げますとともに、今後も伝承文化の隆盛と地域社会活性化のために歩んで参りたいと思います。

与一太鼓会長 平山文夫

- 【平成13年10月】 鹿沼ぶっつけ秋祭り(鹿沼市)
- 【平成14年10月】 土浦市新治地区文化祭(茨城県土浦市)
- 【平成15年8月】 与一太鼓設立10周年記念コンサート(那須野が原ハーモニーホール)
- 【平成16年9月】 栃木県の物産と観光展(埼玉県熊谷市)3年連続参加
- 【平成16年10月】 第3回東京国際和太鼓コンテストにて最優秀受賞(東京都代々木)
- 【平成17年6月】 JAZZドラマー中村達也&和太鼓コンサート(那須野が原ハーモニーホール)
- 【平成18年7月】 天狗王国夏祭り(なかかわ水遊園)
- 【平成19年9月】 伊勢神宮奉納太鼓『日本太鼓祭』(三重県伊勢市)
- 【平成20年7月】 与一太鼓設立15周年記念コンサート(道の駅那須与一の郷)
- 【平成21年7月】 白山国際太鼓エクスタジア2009(石川県白山市)
- 【平成22年10月】 うまいもん祭り(栃木県物産展(東京都 赤羽))
- 【平成23年7月】 日光夏祭奉納太鼓に参加(日光市)
- 【平成24年7月】 東日本大震災復興支援コンサート(那須野が原ハーモニーホール)
- 【平成24年8月】 東京国際和太鼓コンテスト歴代グランプリの祭典(東京都青山劇場)

表現のおもしろさ

与一太鼓の曲にはストーリーがあり、フレーズには各々の意味がある。派手で繊細な太鼓の音でその世界観を表現することが、とても難しく楽しい。

仲間達と日常とは違う時間を共有しながら練習しています。興味のある方はぜひ一度いらしてください。



小濱祥平さん

メンバー募集

- クラス 子どもの部(小・中学生)
一般の部(16歳以上)
- 練習場所 那須与一伝承館 多目的ホール
- 練習日程 火曜19:00～21:30 子ども・一般
木曜19:00～21:30 子ども・一般
土曜16:00～19:00 子ども
19:00～21:30 一般

問 与一太鼓 平山 TEL(23)3869

お知らせ

- ・ 定期演奏会
期日…毎月第3日曜日
場所…那須与一伝承館多目的ホール
- ・ 与一太鼓設立20周年記念コンサート
期日…8月31日(土)
場所…那須野が原ハーモニーホール

心を無にして、ひたすら太鼓を打ちこむ練習風景。強くにぎられた桴にはメンバーたちの汗や血がしみ込んでいた。
そしてステージでは、大小数々の太鼓の音が調和し、ひとつの物語を奏でる。
心に響く音色に言葉や説明はいらなかった。
まさに「この響き、問答無用」

特集
トピックス
健康
おたわら塾
子育て
健康・福祉
くらし
年金・国保
教養・文化
教育
スポーツ
税
産業
イベント
地域のひろば

スマホで運動習慣 めざせ！300万歩ウォーキング参加者募集！

市では、スマートフォンを利用し、楽しみながら運動習慣を身につける「おたわらウォーキング推進事業」を5月1日からスタートします。

ウォーキングの歩数をスマートフォンで記録し、歩数に応じて仮想の旅が進んでいくアプリをダウンロードすることで、誰でも参加できるイベントです。利用登録後は、スマートフォンを持ち歩くだけで、

気軽に楽しくウォーキングを続けることができます。

1日8000歩、1年間で300万歩を目指し、仮想の旅を楽しみながら運動習慣を身につけましょう。

●対象者 スマートフォンをお持ちの方

●参加期間 5月1日から参加可能

●参加方法 お手持ちのスマートフォンから市専用アプリをダウンロードして利用者登録を行ってください

※ダウンロードの方法は、機種によって異なりますので市ホームページまたは4月1日号広報折り込みチラシをご覧ください。

●仮想旅のコース

市内の名所を巡った後、芭蕉の句を紹介した「奥の細道」を巡る仮想の旅を楽しむことができます。

●アプリ不具合のお問い合わせ方は、ダウンロードできない

い可能性があります。
問 からだライフお問い合わせ窓口
☎ 03-5520-5520
(音声ガイダンスの後「5」をプッシュ)

問 健康政策課 東 1階
☎ (23)8704

放射性物質検査を実施中

道の駅の検査機器については、高感度ガンマ線検出器を採用し、食品を段ボール箱などの梱包状態のまま、ベルトコンベアに載せ、短時間で放射性物質を測定することが出来ます。

●場所 道の駅那須与一の郷

●対象 市内の方が生産した農産物米類と野菜類に限る

●検査容量 米類30kg、野菜類10kgをダンボール箱にきちんと梱包してください。(米類は30kgの袋でも可)

●検査日時 月曜日から金曜日の平日(午前10時～正午)

●申込方法 左記まで電話で申し込み。受付時間は

午前9時～午後5時(ただし、土・日・祝日、12月～2月の月曜日を除く)

問 道の駅那須与一の郷
☎ (23)8641

公の施設の指定管理者が決定しました

市の各施設において施設の管理を行う指定管理者制度の導入を進めています。選定委員会および平成25年3月議会の議決を経て、新たに指定管理者が決定した施設をお知らせします。

大田原市湯けむりふれあいの丘レストラン牧場

○指定団体 八百屋蔵人共同事業体(代表)有限会社セコー

○指定期間 平成28年3月31日まで(3年間)

大田原市
交流促進センター若杉山荘

○指定団体 特定非営利活動法人キャリアコーチ

○指定期間 平成28年3月31日まで(3年間)

問 総務課 A 2階
☎ (23)1111

アウトドア綱引大会 2013全日本選手権大会 第9回全国青少年競技大会

「2013全日本アウトドア綱引選手権大会」と「第9回全国青少年アウトドア綱引競技大会」が以下のとおり同時開催されます。

大会を盛り上げるため、皆さんの応援をお願いします。

●日時 5月19日(日) 午前9時15分～

●場所 ふれあいの丘 多目的運動場

●参加チームなど

○2013全日本選手権大会

・地元の「おたわら消防」チームが参加

・主催 (社)日本綱引連盟

○第9回全国青少年競技大会

・全国および市内の小・中学生60チームが参加

・主催 市・(社)日本綱引連盟

問 スポーツ振興課 TEL (22)8017



「広報おたわら」に対するご意見ありがとうございました

市では、より良い広報紙作りのため、毎年10名の方に「広報モニター」をお願いしています。

平成24年度もモニターの皆様から貴重なご意見をいただきましたので、その一部を紹介します。

記事の内容で、お気付きの点がありましたか？

●震災が起きてから、どこに何課があるのかよくわからない状態だったので今回の「各課の配置図」はとてわかりやすくよかったです。5月にもまた変更になるので、5月号にも載せてほしいと思います。(4月1日号)

●70歳以上の方を対象の肺炎球菌予防接種の記事「文字を読むのが大変なのではないか」と思います。分かりやすくまとめ、詳細を適宜添える形では？老眼の方は大変だと思えます。(他の予防接種はイラストがあったりして読みやすかったと思います)(4月1日号)

●与一逸品物語、面白く読ませていただきました。身近な事でも知らないことばかりです。参考にになりました。似顔絵も親しみがあった楽しい。(5月15日号)

●写真をもっと大きく載せてもいいかと思う。素晴らしい事なので、文章も必要だが、写真など視覚からの情報が多いと分かりやすい。(6月15日号)

●節電チェックリストを別用紙にした方が、貼ったり可能だと思う。利用や意識の向上につながるかと思う。(7月15日号)

●フォトスケッチを楽しんでいるの大きさを明るい色とデザインがよいと思いました。黒羽、佐久山の花火はともきれいです。カメラマンも大変ですね。表紙の避難訓練の様子はとても良いと思いました。身近な大切な事だから(表紙もすっきりして見やすいです)(9月15日号)

●健康おたわら塾、栄養、食事編、高血圧予防のシリーズは大変役に立つ良い記事だったと思います。

横書きで文字の配列紙面も読み良かったと思います。つめこみな文字の配列でなくこの位は読み良いと思います。(3月1日号)

文章表現で分かりにくいところはありましたか？

●「データ放送」利用の案内ページで、写真の図が白黒で文字が小さくて見づらかったので、半分のページではなく1ページにするか、別紙でお知らせした方がよいのではないかと思います。

写真やデザイン・レイアウトでお気付きの点がありましたか？

●すべて緑色でレイアウトされているので、みだしごとに(総合、イベント特集、お知らせなど)色の変更をしていただいたら見やすくわかりやすくなるかなと感じました。

●写真が表紙と最後の方にありますが、中身の部分にも少し加えるか、イラスト(もう少し)を挿入するとバランスがとれると思います。なるべく写真やイラストなどを利用して、同じペ

ージに別の内容の記事がのらないような工夫がされるとよいと思います。

●フォトスケッチ 大田原屋台まつり 実際に見物できない私は明るく楽しい雰囲気を感じとれて良かったと思います。これからこの様な企画よろしくお願いします。各地のあじさい祭りの様子など美しいあじさいカラーでお願いします。

●与一まつりの写真は、説明の文字がなく、生きいきした表情や動きの写真で、まつりの楽しさがよく伝わってきました。

今後、広報紙にどのような記事の掲載を希望しますか？

●大田原市主催の行事の一覧表など載せていただいたら便利かと思えます。

●健康に関心を持つ方々が増えていきます。また保健・医療費の市としての支出も多いと聞きますので、これからも今までの上にのせていただけたらよいかと思えます。

●講演会、ハイキング、旅行、苗木の無料配布など沢山の行事があります。私は手帳に書き込んだり

していますが、一覧出来る行事表など掲載していただけたら便利だろうなと思います。

●文章は簡潔で短い表現、ぎつしり詰め込みは活字ばなれしている私たちには苦手だと思えます。

その他、お気付きの点があれば自由にお書きください。

●館内案内図が見開きになつていれば壁等に貼り付けていつでも見ることが出来る。利用者は便利ではないか。電話番号も記入してあればよし。

●講習会などは写真を参考程度に載せれば、興味を持つきっかけになると思う。

●防災ハザードマップと記載がありましたが、皆が理解していることなのでしょうか。外来語が一般化しておりますが、日本語で表現したら良いのではないかと思います。年寄りにはわかりません。

問 情報政策課 A 2階 (23)8700



与一逸品物語

VOL.2

巻

大田原にもたくさんあった魅力の品々

地域活性化やまちづくりには地元の個人商店が元気になることが不可欠です。

今回から4回に分け、大田原商工会議所と大田原商店連盟が「元氣」を目標にスタートした大田原一店逸品運動「与一逸品物語」VOL.2の内容と加盟店の紹介をします。

毎月替わる 逸品料理



チャーハン、ラーメン、点心など
中国料理 応竜



40年変わらぬ味で愛されてきた「すし弁当」

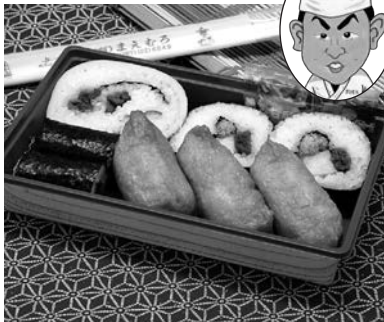

長年親しまれてきた伝統の逸品
まえむろ弁当



自分好みの味付けで楽しんでみませんか!!



「あん」もいろいろ。あなたのお好みは?
斎藤製あん所



旬の食材を活かした野菜たっぷりの「日替り定食」



2つのお膳にご飯を含め8品!
家庭料理 夢実家



大田原一店逸品運動とは?

「お客様が足を運びたいくなる魅力ある店を目指して、それぞれの店が店主のこだわりやお奨め商品、サービスなどを研究・開発した商品が「逸品」です。

逸品を持つことでお店の個性を明確に打ち出し、1年間を通してその商品を消費者にお奨めします。

大田原一店逸品運動の主な活動は?

一店逸品運動に加盟する個人商店の皆さんを対象に、逸品の充実やディスプレイの方法、お客様へのサービス向上などについて意見交換し、さらに魅力ある専門店を目指して毎月勉強会を開催しています。

今回も、1年間かけて研究してきた「与一逸品物語」の逸品カタログを作成しました。どのお店で何が逸品なのかを紹介しています。

また、それぞれのお店で対応できる「おもてなし」を考え、お客様へのサービスを努めています。カタログを片手にぶらりと大田原の街なかを歩いてみませんか。きっと今まで知らなかったお店や新たな発見ができるはずですよ。

「おもてなし」

休憩できるイスがあります

お手洗いをお貸しします

お茶を無料でお出しします

傘をお貸しします

傷テープ等ご提供できます

【凡例】



すでに実施したイベントは

○「与一逸品物語」スタンプラリー

(3月1日～20日)

○一店逸品お店回りツアー

(3月10日)

今後の予定は?

逸品の中のランチと、ガイドが付いた「二店逸品お店回りツアー」(5月、9月、12月)や、飲食店のみの夜のお店回りツアー「ちょい飲みツアー」(6月、10月)などを予定しています。

※勉強会を通じて一店逸品運動に参加したい個人商店の方は左記までお問い合わせください。

問 大田原商工会議所

TEL (22) 2273



磁気付シューズ《医療機器》
履いて歩く健康法!



磁力線で健康な足づくり
山本靴鞆店



創業60年の味 岡繁のかつ丼



岡繁のスタートは、この「かつ丼」です
岡 繁



着物のリメイクいたします
和服から洋服への再生



世界で1枚の服を!
洋装やすだ



東京江戸一 青縞さむ(#500)
(正藍染)



カッコイ作務衣!!
はせ川京染店



一度に2つの美味しさを
楽しめます「とり重」



会合の席や食事会の出前に
松野家



あとひく味、
お母さん!! もう一枚!!



50年間、親しまれているラスク
アブラヤパン店

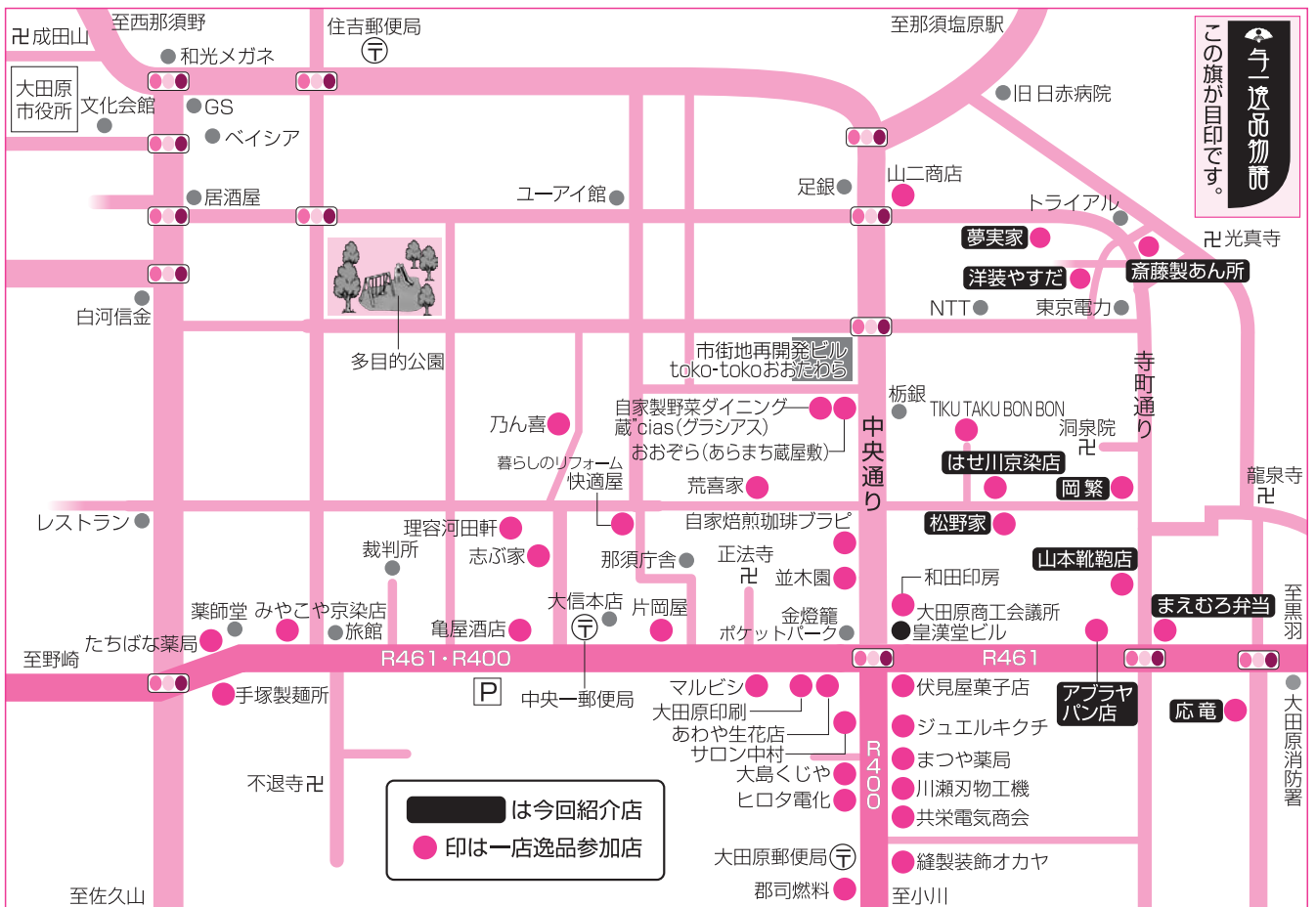

この旗が目印です。
与一逸品物産

また、本市が独自で行っている、小児生活習慣病予防健診の結果(平成24年度)では、小学生の7.2%、中学生の15.2%に高血圧の所見があり、学童期から高血圧が問題となっています。

小児生活習慣病予防健診
高血圧有所見状況

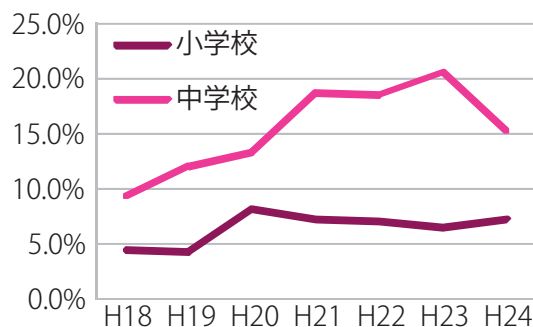

✿ 高血圧は放っておくと…

高血圧は、自覚症状がないことがほとんどです。血管に大きな圧が長い時間かかり続けると、それに対抗するため、血管の壁は厚く、硬くなってしまいます。これを『動脈硬化』と呼びます。動脈硬化を起こした血管は、破れたり詰まったりしやすく、心筋梗塞や狭心症、脳卒中などの命にかかわる病気の原因となります。また、腎臓の血管は、細く血流量が多いため、高血圧によって傷つきやすく、動脈硬化を起こすと、腎臓の機能低下にもつながります。

✿ 血圧はどうして上がるの？

血圧は『心臓が送り出す血液の量』『血管の通りづらさ』『血液の質』によって決まります。ホースに水が流れているところを想像してみましょう。流れる水の量が多く、ドロドロしていて、ホースが細くて硬いほど、ホースにかかる圧力は高くなります。体の中では、ホースが血管、水が血液にあたります。つまり、心臓が送り出す血液の量が多く、血管が細くて硬いほど、血圧は高くなります。

✿ 血圧が上がる原因は？

□ 遺伝的要素

□ 食べ方(食塩の摂りすぎ)

塩分は水分を呼び、体内の水分量が多くなるため、血液の量も増えます。

□ 肥満

体内の血液の量が増えて、血管への負担が大きくなります。また、脂肪細胞から出る物質が血管を傷つけ、血管を硬くしてしまいます。近年、肥満に伴う高血圧が増えています。

□ 運動不足 肥満につながります。

□ 過労、緊張、睡眠不足

交感神経の働きにより、血管が細く通りにくくなります。

□ たばこ 動脈硬化をまねき、血管が硬くなります。

□ アルコール

体に入ったアルコールの濃度を薄めようと、体内の水分量が増えるため、血液の量も増えます。

□ 脂質異常症

中性脂肪※3やLDLコレステロールが増えると、流れにくい血液になります。

※3 中性脂肪：エネルギーを体内に貯蔵するためのものです。車でいうガソリンにあたり、体を動かせば減り、補給すれば増えます。炭水化物や脂質から作られます。

当てはまるものはありましたか？
血圧の変化は、これらの生活習慣が関係します。血圧に影響を与える生活習慣を振り返り、高血圧や動脈硬化を予防する生活を心がけましょう。



血圧は、自分で測定できる健康の指標。「血圧は大丈夫」という方も、自分自身の健康を守るため、血圧を測る習慣を持ちましょう。

次回の「健康おたわら塾」は、「歯周病」についてです。

問 健康政策課 東 1階 TEL (23)7601

＊自分の血圧を知っていますか？

血圧とは、血液が血管の中を通るとき、血管にかかる圧力のことです。高血圧は、その圧力が強すぎる状態です。「高血圧」と診断されるのは、収縮期血圧140mmHg以上または拡張期血圧90mmHg以上ですが、望ましい値は、年齢や一人ひとりの健康状態によって違います(表1)。あなたの血圧はいかがですか？

【血圧値分類(高血圧治療ガイドライン2009より)】

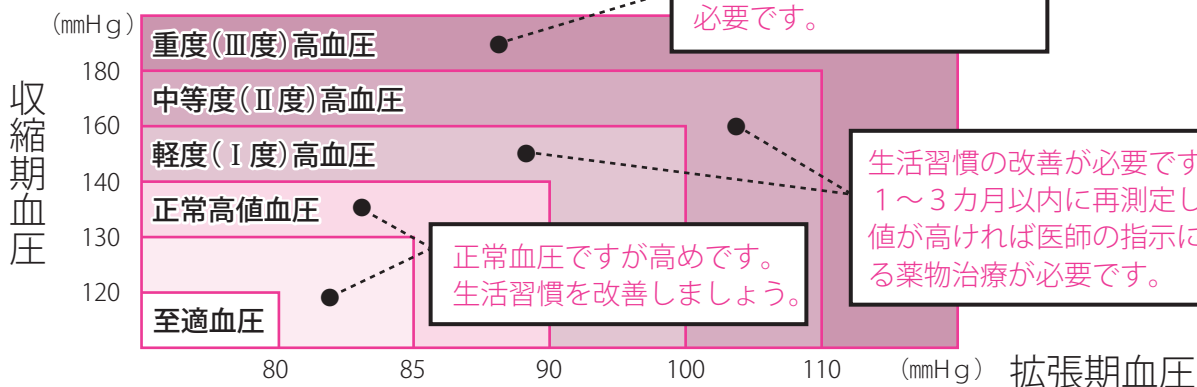

【目標血圧(値未満が目安)】(表1)

		若年、 中年者	高齢者 (65歳以上)	糖尿病、 慢性腎臓病、 心筋梗塞後	脳血管疾患
診察室 血圧	収縮期	130	140	130	140
	拡張期	85	90	80	90
家庭 血圧	収縮期	125	135	125	135
	拡張期	80	85	75	85

診察室血圧と家庭血圧

病院の診察室で測る血圧が診察室血圧、自宅で測る血圧が家庭血圧です。

普段の血圧、つまり、家庭血圧は、高血圧の診断・経過観察に重要な価値があるとされています。



＊病院受診率が一番高い高血圧

本市では市民健康診査を受けた方のうち、約50%(2人に1人)に高血圧の所見がありました。また、国民健康保険加入者32,105人のうち、4,209人が高血圧の治療をしています(平成23年度)。高血圧治療者の割合は加入者全体の13.1%を占め、生活習慣病の治療を受けている方の中で最も高い割合です。高血圧は心疾患や脳血管疾患などの循環器病のもとになる病気で、本市の健康課題にもなっています。

【平成24年度市民健康診査有所見順位(%)】

	男性		女性	
1位	HbA1c※1	56.3	HbA1c	58.2
2位	血圧	55.7	LDLコレステロール※2	57.0
3位	腹囲	53.7	血圧	45.1

※1 HbA1c：血液の中にある糖の量をみる検査で、長期間(1～3カ月)にわたる血糖値の状態を知ることができます。

※2 LDLコレステロール：悪玉コレステロールとも呼ばれ、動脈硬化を進める要因になります。

子育て



平成25年度大田原市 就学児相談会

気になる様子や行動が見られるなど心配ごとのあるお子さまの小・中学校への就学に関する相談です。お子さまが可能性を十分に発揮し、生き生きと学校生活を送るためにはどのような教育環境が望ましいのか、専門の相談員が相談に応じます。

就学時の相談のほか、特別支援学級や県立盲・聾・

期 日	時 間
4月22日(月)	午前9時～正午
5月14日(火)	午前9時～正午
5月29日(水)	午後1時～5時
6月11日(火)	午後1時～5時
6月26日(水)	午前9時～正午
7月17日(水)	午前9時～正午
7月25日(木)	午前9時～正午
8月2日(金)	午後1時～5時
8月21日(水)	午前9時～正午
9月4日(水)	午後1時～5時
9月25日(水)	午前9時～正午
10月1日(火)	午後1時～5時
10月24日(木)	午前9時～正午
11月1日(金)	午前9時～正午
11月25日(月)	午後1時～5時
12月10日(火)	午前9時～正午
12月19日(木)	午前9時～正午
1月15日(水)	午前9時～正午
1月27日(月)	午前9時～正午
2月4日(火)	午後1時～5時
2月19日(水)	午前9時～正午



特別支援学校への転学の相談にも応じます。

● 日程 左表のとおり

● 場所

大田原保健センター

● 相談員

市教育委員会学校教育課

就学担当者・特別支援教

育担当指導主事

市子ども幸福課保健師、

心理相談員ほか

● 申込方法

左記まで電話で申し込み。

● 問 申 学校教育課 湯

TEL (98) 7113

子ども幸福課 東 1階

TEL (23) 8634

小児肥満予防講演会

● 日時 5月18日(土)

午後2時～4時

● 場所 那須赤十字病院マ

イタウンホール

● 内容

幼児期の肥満は、学童期思春期、成人の肥満へとつながりやすいだけでなく小児期から動脈硬化を起すことがわかってきます。

また学童期に高度の肥満を起す小児肥満の起源は2～3歳であることが多いことがわかってきています。

肥満や生活習慣病は、大人だけの問題ではありません。現場で活躍している小児科の先生のお話です。

● テーマ

子どもに潜む生活習慣病について「小児肥満予防の重要性について」

● 講師

那須赤十字病院小児科

市川 剛 先生

● 対象

乳幼児など子どもを持つ保護者の方、一般市民の方

● 参加費 無料

● 申込方法 当日直接会場

においてください。

● 問 那須赤十字病院

小児科外来

TEL (23) 1122

市子ども幸福課 東 1階

TEL (23) 8634

健康・福祉



メタボを。ポイステ！ 健康ウォーキング 参加者募集！

メタボポイステ推進連絡会では、毎年5月恒例の設立記念ウォーキングを開催します。今回は大田原地区をウォーキング！皆さんの知らない名所・旧跡をご案内します。乞うご期待！季節を感じながら楽しく

ウォーキングを行い、運動不足の解消とともに自分からだについて考える日にしましょう。

● 日時 5月26日(日)

午前8時30分～正午

● 集合場所

大田原保健センター

● コース 約6kmコース

● 持ち物 飲み物・タオル・帽子・100円(障害保険

加入金)

● 申込方法

5月13日(月)～20日(月)に左記まで申し込み。

● 問 申 メタボポイステ推進

連絡会長 平野 保男

TEL (98) 2359

健康政策課 東 1階

TEL (23) 7601

「メタボポイステ 推進連絡会」とは

特定健診・特定保健指導をきっかけに発足された自主的な会です。二度とメタボにならないために、保健師や管理栄養士と共に運動や食事について継続して学んでいます。

特定保健指導を受けたことがない方でも大歓迎！

関心のある方、連絡会に加入し、一緒に学びませんか。



「協会けんぽ」の保険料率は据え置きです

中小企業などで働く方やその家族が加入している健康保険「協会けんぽ」の健康保険料率、介護保険料率は据え置きとなり変わりません。

- 健康保険料率 9.95%
- 介護保険料率 1.55%

※40歳から64歳までの方は、介護保険料率が変わります。詳しくはホームページをご覧ください。

問 全国健康保険協会栃木県支部(協会けんぽ)

TEL 028(616)1691
 http://www.kyoukaikenpo.or.jp/

「おわたわら買い物お役立ちマップ」設置

市内6商店会などにご協力いただき、高齢者などの買い物の手助けを目的とした、『おわたわら買い物お役立ちマップ』を作成しました。

5月中旬から無料配布します。ぜひご利用ください。

●設置場所

- ・ 買い物お役立ちマップ協力店舗
- ・ 大田原市中央地域包括支援センター

問 大田原市中央地域包括支援センター

TEL (20)1001

難病の方も障害福祉サービスを受けられます

4月から施行された障害者総合支援法で、障害者の範囲に難病などの方が加わりました。

対象となる方は、障害者手帳の有無にかかわらず、必要と認められた障害福祉サービスなどの受給が可能になります。

●対象となる難病

厚生労働省で定めた130の疾患。栃木県の特定疾患治療研究事業に指定されている58の疾患もその中に含まれます。

●受けることのできるサービス

- ・ 居宅介護や短期入所などの障害福祉サービス
- ・ 補装具費や日常生活用具費の支給
- ・ 障害に関する相談支援事業

●必要な書類

「特定疾患医療受給者証」または「診断書」など、対象疾患者であることがわかる証明書

問 福祉課 東 1階

TEL (23)8921

介護予防リーダーになってみませんか？

自分自身の介護予防のためや市の介護予防事業をすすめる地域のリーダー役となる「介護予防リーダー 10期生」を募集します。

現在、約320名が活躍中です。

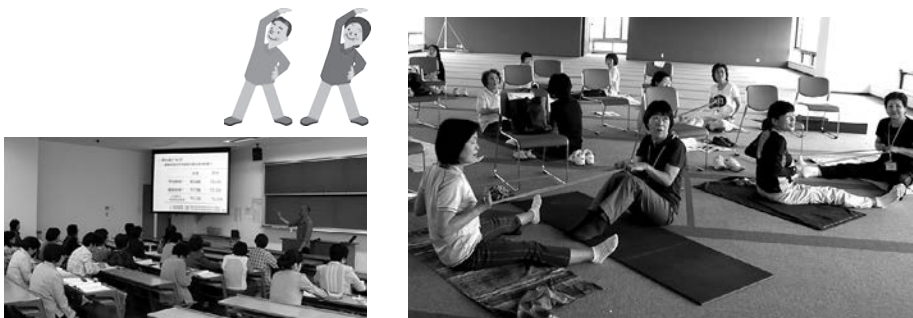

- 日程 右表のとおり
- 時間 午前9時30分～11時45分 ※第2回目のみ 午前9時30分～正午
- 場所 国際医療福祉大学
- 定員 50名
- 申込方法 5月15日(水)までに下記まで申し込み

問 高齢者幸福課 **東** 1階
申 TEL (23)8917

介護予防リーダーとは

自らが介護状態にならないよう介護予防について学び、実践する方です。さらに、身近な地域で高齢者の介護予防活動を支援する方です。

回	日時	研修内容	担当・講師
1	5月23日(木)	開講式	高齢者幸福課
		介護予防とは① 運動について 「高齢者における運動の効果」	
2	5月31日(金)	介護予防とは② 老化とは 「老人のこころとからだの特性」 高齢者の特徴とその接し方	国際医療福祉大学 理学療法士 国際医療福祉大学 医師
		体力測定 「自分自身の体力を知ろう」	国際医療福祉大学 理学療法士
4	6月21日(金)	飲み込みと聴こえについて 「なぜ大切か？上手なケアとは」	国際医療福祉大学 言語聴覚士
5	6月26日(水)	認知症について ・「どんな症状があるの？お年寄りの気持ちは？関わりのコツ」 ・認知症サポーターについて	国際医療福祉大学 作業療法士 高齢者幸福課
6	7月4日(木)	筋力アップ体操 実技	国際医療福祉大学 理学療法士
		閉講式 修了認定書授与	高齢者幸福課

大田原市で実施している法定外予防接種一覧

予防接種の種類	対象者および受け方	接種料金
ロタウイルス 胃腸炎	ロタリックス(1価ワクチン) 生後6週の初日(生後42日)から24週の初日(生後168日)までの乳児(4週間以上の間隔をあける)…2回	1回14,000円 (市の助成7,000円) (自己負担7,000円)
	ロタテック(5価ワクチン) 生後6週の初日(生後42日)から32週の初日(生後224日)までの乳児(4週間以上の間隔をあける)…3回	1回9,400円 (市の助成4,700円) (自己負担4,700円)
おたふくかぜ	1歳以上6歳となる日の属する年度の末日までの間にある(未就学児)おたふくかぜ未罹患未接種者…1回	1回5,000円 (市の助成2,500円) (自己負担2,500円)
水痘 (水ぼうそう)	1歳以上6歳となる日の属する年度の末日までの間にある(未就学児)水痘未罹患未接種者…1回	1回8,000円 (市の助成4,000円) (自己負担4,000円)
B型肝炎	生後2カ月以上2歳未満の未接種者でB型肝炎母子感染予防事業対象を除く…3回	1回7,000円 (市の助成3,500円) (自己負担3,500円)
高齢者肺炎球菌	・70歳以上の者で過去に肺炎球菌予防接種を受けたことがない者 ・1回目の接種から5年以上経過している70歳以上の者(ただし、助成は1回のみで、事前に市に申請する。)…1回	1回7,500円 (市の助成3,500円) (自己負担4,000円)

今回お知らせした予防接種の協力医療機関一覧

地区	医療機関名	所在地	電話番号	地区	医療機関名	所在地	電話番号
大田原	青柳医院	中央2-1-2	(22)2122	大田原	橋本内科クリニック	元町1-2-14	(22)2220
	赤羽胃腸科外科肛門科医院	城山2-5-29	(23)1131		藤田医院	野崎2-7-14	(29)0010
	阿部内科	佐久山2018	(28)0053		増山医院	小滝1107-6	(22)2336
	磯外科小児科医院	浅香3-3711-27	(22)2601		増山胃腸科クリニック	加治屋83-413	(23)6321
	池永腎内科クリニック	町島200-8	(24)7070		松井医院	城山1-2-3	(22)2067
	那須赤十字病院	中田原1081-4	(23)1122		室井病院	末広1-2-5	(23)6622
	鎌田浅香医院	浅香3-3-9	(22)2703		山の手岡くりにつく	山の手2-21-10	(20)2251
	木戸内科クリニック	美原2-2831-153	(20)3200		吉成小児科医院	新富町2-1-22	(22)2412
	国際医療福祉大学クリニック	北金丸2600-6	(24)1001		渡辺整形外科医院	浅香1-4-3	(22)7583
	小林内科外科医院	富士見1-1606-265	(23)8870		湯津上	増山医院	佐良土861
	齊藤内科医院	新富町3-4-18	(22)6115	黒羽	磯医院	黒羽向町8	(54)0020
	だいなリハビリクリニック	紫塚3-2633-10	(20)3102		江部医院	黒羽向町60	(54)0013
	高橋医院	滝沢355	(28)1151		車田医院	大豆田457-24	(54)0062
	高橋外科医院	住吉町1-11-20	(22)2624		くろばね齋藤醫院	黒羽田町612	(54)0031
	長嶋医院	下石上1246	(29)0050		益子医院	大久保266	(59)0835
那須中央病院	下石上1453	(29)2121	益子クリニック	黒羽田町827	(54)2727		
なす療育園	北金丸2600-7	(20)5100					

(大田原市内)

●予防接種を受ける時は、次のことに注意しましょう。

- ①体調が良い時に受けましょう。
- ②受ける予防接種について、必要性、効果および副反応など確認しましょう。
- ③お子さんの場合は、母子健康手帳を持参しましょう。
- ④予診票は、接種する医師への大切な情報です。正しく記入しましょう。
- ⑤予防接種を受けた後30分程度は体調の変化に注意しましょう。
まれに急な副反応がおこることがあります。
- ⑥予防接種の対象年齢で「未満」とは、お誕生日の前々日のことです。



大田原市で実施している 予防接種

問 健康政策課 **東** 1階 TEL (23)8975

市では、感染症の発生およびまん延を防ぐため、対象年齢に応じた予防接種を実施しています。接種対象年齢になったら、早めに予防接種を受けましょう。

接種対象者

- ①大田原市に住民票がある方
 - ②原発避難者特例法に基づき指定市町村から住民票を移さずに大田原市に避難している方
- ※平成25年4月1日から、「市が行政措置として行う法定外の予防接種」についても対象となりました。

大田原市で実施している定期予防接種一覧

予防接種の種類	対象者および受け方
不活化ポリオ (単独)	生後3カ月から生後90カ月に至るまでの間にある者 ・1期初回接種:生後3カ月から生後12カ月に達するまでの期間に20日～56日間隔で3回 ・1期追加接種:初回終了後12カ月から18カ月後に1回
4種混合 ・ジフテリア ・百日せき ・不活化ポリオ ・破傷風	生後3カ月から生後90カ月に至るまでの間にある者 ・1期初回接種:生後3カ月から生後12カ月に達するまでの期間に20日～56日間隔で3回 ・1期追加接種:初回終了後12カ月から18カ月後に1回
3種混合 ・ジフテリア ・百日せき ・破傷風	1期 生後3カ月から生後90カ月に至るまでの間にある者(標準的には生後3カ月から開始) ・1期初回接種:生後3カ月から生後12カ月に達するまでの期間に20日から56日間隔で3回 ・1期追加接種:初回終了後12カ月から18カ月後に1回
2種混合 ・ジフテリア ・破傷風	2期 11歳以上13歳未満の者 1回 (市で通知するのは小学6年生だが、対象年齢内であれば接種可能)
B C G	・生後1歳に至るまでの間にある者 1回 (標準的には、生後5カ月から生後8カ月の間)
ヒブ	生後2カ月から生後60カ月に至るまでの間にある者 ・接種開始年齢 生後2カ月から生後7カ月に至るまでの間にある者 初回接種 4～8週間の間隔…3回 追加接種 初回終了後、7～13カ月の間に1回 ・接種開始年齢 生後7カ月に至った日の翌日から生後12カ月に至るまでの間にある者 初回接種 4～8週間の間隔…2回 追加接種 初回終了後、7～13カ月の間に1回 ・接種開始年齢 生後12カ月に至った日の翌日から生後60カ月に至るまでの間にある者…1回
小児用肺炎球菌	生後2カ月から生後60カ月に至るまでの間にある者 ・接種開始年齢 生後2カ月から生後7カ月に至るまでの間にある者 初回接種 27日以上の間隔…3回 追加接種 初回終了後60日以上の間隔で生後12カ月から生後15カ月に至るまでの間…1回 ・接種開始年齢 生後7カ月から生後12カ月に至るまでの間にある者 初回接種 27日以上の間隔…2回 追加接種 初回終了後60日以上の間隔で生後12カ月から15カ月に至るまでの間…1回 ・接種開始年齢 生後12カ月に至った日の翌日から生後24カ月に至るまでの間にある者…2回 ・接種開始年齢 生後24カ月に至った日の翌日から生後60カ月に至るまでの間にある者…1回
麻しん・風しん 混合ワクチン	1期…生後12カ月から生後24カ月に至るまでの間にある者 1回 2期…就学前1年間(幼稚園、保育園等の年長児) 1回
日本脳炎	《平成19年4月2日以降に生まれた者》 1期…生後6カ月から生後90カ月に至るまでの間にある者(標準的には3歳から) ・1期初回接種:3歳 6～28日間隔で2回 ・1期追加接種:4歳 初回終了後おおむね1年後に1回 2期…9歳以上13歳未満…1回 ※特例措置:平成7年4月2日から平成19年4月1日生まれの者 不足回数を接種。ただし、2期の対象は9歳以上で、原則として1期と2期の間隔は5年以上あけることが望ましいが、ケースによって異なる。
子宮頸がん	小学6年生～高校1年生の女子…3回 (市で通知するのは中学1年生だが、対象年齢内であれば接種可能)

集団健診6月の日程

●受付時間 午前8時～10時

※予約人数によって受付開始時間に変更になることがあります。

問 健康政策課 東1階 TEL(23)7601

日にち	会場	対象地区
6月1日(土)	奥沢小学校	上奥沢・奥沢
6月11日(火)	金田北地区公民館	中田原・市野沢
6月12日(水)		
6月16日(日)	市総合文化会館	深川
6月17日(月)	大田原東地区公民館	富士見ハイツ・富士山下・富士見中央
6月22日(土)	須賀川小学校	須賀川地区
6月23日(日)	佐良土小学校	湯津上全地区
6月27日(木)	金田北地区公民館	荒井・町島・岡・今泉・戸野内
6月28日(金)	黒羽保健センター	黒羽地区
6月29日(土)	薄葉小学校	薄葉第二団地・野崎ニュータウン

- 「特定健康診査」または「後期高齢者健診」を受診する方は、「保険証」と「特定健康診査受診券」をご持参ください。
- 申し込んだ日程を変更する方やまだ申し込みをしていない方は、担当までご連絡ください。変更のご連絡がない場合、ご希望の日に受診できないことがあります。
- 市の健診は1年に1回の受診です。市民健康診査および国民健康保険の人間ドック・脳ドックで受診した項目は、重複して受診できません。



くらし



「緑豊かで美しい庭」を探しています

市緑化顕彰審査会では、見る人の心に響く、緑豊かで美しい庭を探しています。優れているものと認められた場合、大田原市民憲章推進大会の場で表彰します。どうぞ奮ってご応募ください。

●応募期間 5月1日(水)～31日(金)

対象

- ・市内に所在する家で、手入れの行き届いた美しい庭をお持ちの方
- ・自薦、他薦を問いません
- ※推薦者の住所は、市内・市外を問いません。

応募方法

農林整備課備え付けの応募用紙に必要事項を記入の上、直接または郵送で申し込み。

その他

審査(6月、9月に実施)の際は審査会委員がお宅を訪問します。

農林整備課 文3階

TEL(23)8126

きれいなまち ごみの一斉清掃

「関東地方環境美化運動の日(ごみゼロの日)」にちなんで散乱ごみの市内一斉清掃を行います。皆さんでまちをきれいにしましょう。

●日時 5月26日(日) 午前7時～9時

ごみ集積場所

各自自治会の回覧板でご確認ください。

対象のごみ

「もやせるごみ」「かん類(きれいなものだけ)」「ビン・ガラス類」「もやせないごみ(汚れたかん類を含む)」

注意事項

- ・拾ったごみは、きちんと種類別に分けましょう。
- ・拾ったごみは、ボランティア袋に入れて出してください。
- ・家庭のごみは出さないでください。

落ち葉、草などは現在収集ができません。ご理解ご協力をお願いします。

生活環境課 A1階

TEL(23)8706

広域クリーンセンター

大田原(当日のみ)

TEL(20)2270

那珂川河畔清掃活動 参加者募集

ボランティア団体「那珂川をきれいにする会」が中心となり、那珂川河畔の清掃活動を実施します。

清掃活動日

- ①5月26日、②6月30日
- ③8月25日、④9月29日

※いずれも日曜日

集合場所

黒羽庁舎(午前7時集合)

清掃区域 高岩から松葉川合流点までの那珂川河畔

作業内容

河川敷のごみ回収

(作業は1時間30分程度)

服装など

清掃活動がしやすい服装で、必要と思われる道具を各自ご持参ください。(ごみ袋と火ばさみは事務局で用意します。)

申込方法

個人、団体を問いません。5月22日(水)までに、住所、氏名(団体は団体名・代表者名・参加人数)、連絡先、参加希望日を左記までご連絡ください。

※当日参加可

那珂川をきれいにする会事務局(黒羽支所)

総合窓口(課管理係)

TEL(54)1111

消費生活センター情報

●毎年5月は消費者月間です

学ぶことからはじめよう ～自立した消費者に向けて～

「消費者月間」には、消費者問題に関する啓発・教育などを集中的に行います。県では消費者のつどいの開催など啓発活動を行い、大田原市消費生活センターでは、街頭での啓発チラシ配布を行い、相談窓口の周知を行っています。

また、悪質商法の対処法などを紹介し事前に被害を防止する出前講座を随時受け付けていますので、ご希望があればお問い合わせください。

○消費者月間の由来

昭和30年代の高度成長に伴い、消費者問題が社会問題となり始めたことをきっかけに「消費者保護基本法」（現在は消費者基本法）が昭和43年5月に制定されました。それまで法律の中に消費者という言葉はなく、立場も明確にはされていませんでした。「消費者保護基本法」は、消費者の利益を守り国民の消費生活の安定と向上を目的とした法律として初めてのものです。その施行20周年を機に、昭和63年から毎年5月が「消費者月間」とされました。

●消費者ホットラインをご利用ください

ダイヤル 0570-064-370

「消費者ホットライン」は、消費者が安心して安全で豊かな消費生活を営むことができる社会の実現を目的として、平成22年1月から全国的に実施されました。

ホットラインに電話をかけ、お住まいの郵便番号や市町村名を選択すると、最寄りの消費生活センターに転送され相談が受けられます。大田原市を選択した場合、通常の受付時間内であれば大田原市消費生活センターにつながります。

また、土曜日は栃木県消費生活センター、日・祝日は国民生活センターに転送されます。いち早く対処法などを知りたい場合などに有効です。



平日 → 大田原市消費生活センター
土曜日 → 栃木県消費生活センター
日曜・祝日 → 国民生活センター

問 大田原市消費生活センター

大田原市住吉町1-9-37 TEL (23)6236
相談受付 9:00～12:00、13:00～16:00
※土・日・祝日を除く

犬の正しい飼い方



犬を飼っている方は、法律により、次の4点を遵守することが義務づけられています。

自宅で飼う場合や犬を散歩させるときは、鎖・引き綱などでつなぎましょう。



『散歩が面倒だから』『散歩中、誰もいないから』といって犬を放す行為は禁止です。ドッグランなど完全に安全が確保されている特別な場合を除き、犬を放す行為は禁止されています。他人に迷惑をかけるだけでなく、事故に遭ってしまう可能性もありますので絶対に放さないでください。

犬を道路・公園など公共の場所に連れて行くときは、フンを必ず持ち帰りましょう。



1年を通し犬のフンや鳴き声についての苦情が多く寄せられています。ペットを飼っていない方や、正しい飼い方をしている飼い主の方に迷惑をかけることのないよう、飼い主としてのマナーを守り、飼い犬のしつけなども十分気をつけてください。あなたの犬が他人にも愛されるよう、正しい飼い方を心がけましょう。

犬の「鳴き声」がご近所の迷惑にならないようにしましょう。



原因はさまざまですが犬の無駄吠えはストレスが多くを占めます。適度な運動(散歩)や犬小屋周りを清潔に保つなど犬にストレスがかからないように心がけましょう。

生後91日以上の子犬には「登録」と「狂犬病予防注射」が義務付けられています。



迷い犬で保護されるほとんどの犬は鑑札がついていないため飼い主の特定が困難な状況です。鑑札、狂犬病予防注射済票やマイクロチップがついていると、飼い主の特定ができるため、保護された犬はすぐに飼い主のもとに帰ることができます。市で交付する鑑札および注射済票は装着が義務付けられています。登録をしないで犬を飼っている場合は狂犬病予防法違反となり、20万円以下の罰則も設けられています。生後91日以上の子犬を飼う場合は、必ず登録と年1回の狂犬病予防注射をしましょう。

問 正しい飼い方やしつけについて 栃木県動物愛護指導センター

TEL 028(684)5458

問 登録・狂犬病予防注射について 市生活環境課 A 1階 TEL (23)8832

平成25年 地価公示価格

問 都市計画課 B 2階 TEL (23)8711

地価公示法に基づく平成25年地価公示価格(平成25年1月1日現在)が、3月22日に国土交通省土地鑑定委員会より公示されました。

地価の県平均変動率は、住宅地▲3.6%(前年▲4.6%)、商業地▲4.4%(前年▲5.4%)となっており、住宅地、商業地とも21年連続の下落となり、下落幅が前年より縮小しました。

本市における地価の平均変動率は、住宅地▲5.0%(前年▲5.7%)、商業地▲5.4%(前年▲5.9%)となっており、住宅地・商業地ともに前年に続き下落しています。

なお、地価公示については、都市計画課、各支所、図書館で閲覧できます。

【市内における地価公示価格】

※()内は前年の価格および変動率

標準地番号	標準地の所在		標準地1㎡あたりの価格(円)	変動率(%)	用途区分
	所在および地番	住居表示			
大田原-1	住吉町1丁目 2510番61	住吉町1丁目 8番17号	31,000 (33,000)	▲5.2 (▲5.7)	住宅地
大田原-2	美原1丁目 3539番40	美原1丁目 10番8号	28,000 (29,400)	▲4.8 (▲5.5)	住宅地
大田原-3	紫塚3丁目 2653番21		28,800 (30,400)	▲5.3 (▲6.2)	住宅地
大田原-4	美原2丁目 2831番102		27,600 (28,900)	▲4.5 (▲5.2)	住宅地
大田原5-1	新富町2丁目 1859番1外	新富町2丁目 3番32号	37,900 (39,900)	▲5.0 (▲5.7)	商業地
大田原5-2	中央1丁目 2239番1	中央1丁目 1番29号	41,000 (43,500)	▲5.7 (▲6.0)	商業地

期間	時間	地区	備考
5月中旬～6月上旬	午前8時 午後5時	指針奇数月の大田原・黒羽全地区	メ-ター13mm対象
6月中旬～7月上旬		指針偶数月の大田原・湯津上全地区	メ-ター13mm対象
7月中旬～8月上旬		指針奇数月の大田原・黒羽全地区	メ-ター20mm以上対象
8月中旬～9月上旬		指針偶数月の大田原・湯津上全地区	メ-ター20mm以上対象
9月中旬～11月上旬		上記期間中に交換できなかった対象者	メ-ター全対象

水道メーターを交換します
有効期間が満了する水道メーターの交換をします。水道メーターの交換は、本市の指定給水装置工事業者証の写しを携行する市

※都合により地域が一部変更になる場合もあります。

国民生活基礎調査が、市内2調査地区を対象に6月

国民生活基礎調査を実施します

問 政策推進課 A 2階
TEL (23)8701

※最新号「ぼらんす第34号」は、広報おたわら3月15日号とともに配布しています。

●編集会議 平日の午前中 年8回(予定)

●募集条件 年齢、性別は問いません。

●取材など広報紙の作成に興味のある方は、ぜひご応募ください。

●男女共同参画広報紙「ぼらんす」編集

●ボランティア募集

毎年11月と3月に発行している男女共同参画広報紙「ぼらんす」を作成してみませんか?掲載記事の編集や

取材など広報紙の作成に興味のある方は、ぜひご応募ください。

問 水道課 訓
TEL (23)8713

●費用 無料。ただし、一部の修繕には自己負担が必要な場合があります。

指定業者が、自宅や施設を訪問して行います。

※対象者には、事前にはがきでお知らせします。

調査地区、調査内容などの詳細については、栃木県ホームページをご覧ください。せくください。

問 国民健康保険加入者の高額医療費の支給申請が郵送でできます。

問 国民健康保険加入者の高額医療費の支給申請が郵送でできます。

問 国民健康保険加入者の高額医療費の支給申請が郵送でできます。

問 国民健康保険加入者の高額医療費の支給申請が郵送でできます。

問 国民健康保険加入者の高額医療費の支給申請が郵送でできます。

問 国民健康保険加入者の高額医療費の支給申請が郵送でできます。

問 国民健康保険加入者の高額医療費の支給申請が郵送でできます。

問 国民健康保険加入者の高額医療費の支給申請が郵送でできます。

問 国民健康保険加入者の高額医療費の支給申請が郵送でできます。

問 国民健康保険加入者の高額医療費の支給申請が郵送でできます。

問 国民健康保険加入者の高額医療費の支給申請が郵送でできます。

問 国民健康保険加入者の高額医療費の支給申請が郵送でできます。

問 国民健康保険加入者の高額医療費の支給申請が郵送でできます。

問 国民健康保険加入者の高額医療費の支給申請が郵送でできます。

問 国民健康保険加入者の高額医療費の支給申請が郵送でできます。

問 国民健康保険加入者の高額医療費の支給申請が郵送でできます。

問 国民健康保険加入者の高額医療費の支給申請が郵送でできます。

問 国民年金課 A 1階
TEL (23)8857

問 国民年金課 A 1階
TEL (23)8857

問 国民年金課 A 1階
TEL (23)8857

問 国民年金課 A 1階
TEL (23)8857

問 国民年金課 A 1階
TEL (23)8857

問 国民年金課 A 1階
TEL (23)8857

問 国民年金課 A 1階
TEL (23)8857

問 国民年金課 A 1階
TEL (23)8857

問 国民年金課 A 1階
TEL (23)8857

問 国民年金課 A 1階
TEL (23)8857

問 国民年金課 A 1階
TEL (23)8857

問 国民年金課 A 1階
TEL (23)8857

問 国民年金課 A 1階
TEL (23)8857

問 国民年金課 A 1階
TEL (23)8857

問 国民年金課 A 1階
TEL (23)8857

問 国民年金課 A 1階
TEL (23)8857

問 国民年金課 A 1階
TEL (23)8857

教養・文化



第26回大田原文化協会 会スティージ部発表会

●日時 5月25日(土)
午前10時～午後4時

●場所 市総合文化会館
大ホール

●内容 民謡、民舞、日舞、吟剣詩舞、オペラ、コーラスなど

●入場料 無料

●問 大田原文化協会スティー
ジ部長 田中 和夫

TEL(29)1732
文化振興課 湯

TEL(98)3768

読み聞かせボランティア 養成講座受講生募集

●日時・内容

・5月31日(金)
午前10時～正午

講義：読み聞かせの基本
や注意点、本の選び方など

・6月13日(木)
午前10時～正午

実習：絵本の読み方の実
習・批評

●場所 湯津上庁舎 10
3・104会議室

●講師 元学校図書館司書
青木 淳子氏

●対象 学校や図書館など
で図書ボランティアとして
活動している方、図書
ボランティアに関心のある
方など。原則2回参加
できる方。

●定員 50人(先着順)

●受講料 無料

●申込方法 5月1日(水)
～17日(金)に左記まで電
話・FAXで申し込み。

●問 生涯学習課 湯

TEL(98)7115
FAX(98)7124

黒羽芭蕉の館からの お知らせ

食べられる野草観察会
「ちよつとだけ
食べてみよう」

●日時 6月1日(土)
午前10時～12時30分

●場所 黒羽芭蕉の館 和室
当館周辺

●内容
・講話(午前10時～10時30分)
・食べられる野草観察会
(午前10時30分～11時45分)
・試食(天ぷらなど)
(午前11時45分～12時30分)

*とちぎ県民カレッジ登録
講座となっています

●講師 小西 照男氏

●定員 30名(定員になり次

●問 自然観察指導員

TEL(98)4151
FAX(98)4188

●参加費 無料

●持参するもの 採集物を
入れるビニール袋、筆記
用具、おにぎりなど

●申込方法 5月3日(金)
祝～5月31日(金)に、窓
口へ直接または電話・F
AXで申し込み。

●問 生涯学習課 湯

TEL(98)7115
FAX(98)7124

テーマ展 「栃木県内の芭蕉句碑」

俳聖松尾芭蕉が『おくのほ
そ道』の旅のなかで黒羽に滞
在した元禄2年(1689)
4月3日(陽暦5月21日)～
4月16日(同6月3日)にち
なみ、この期間に芭蕉や『お
くのほそ道』に関わる展覧会
を開催します。

●日時 5月21日(火)～6
月4日(火)

●場所 当館研修室

●内容 県内に建立されて
いる松尾芭蕉の句碑を地
域ごとに写真パネル(約50
点)で紹介し、内容を解説。

●観覧料
大人300円(200円)
小中学生100円(50円)

※()内は20名以上団体料金

●問 黒羽芭蕉の館

TEL(54)4151
FAX(54)4188

教育



第1回大田原市あり がとう川柳大賞作品 募集

市教育委員会では、児童
生徒の自己重要感を高め、
不登校や不適応を解消する
など、学校や家庭で安心し
て生活できるような環境を
作る「ありがとう運動」を推
進しています。

今年度は、市内各家庭
各地域で「ありがとう運動」
が推進されるように、日ご
ろ感じている「ありがとう」
の気持ちを5・7・5の形
で表現し広めていこうとす
る「ありがとう川柳大賞」を
開催します。

【作品例】
「ありがと」と
手握る孫に支えられ

●応募資格 市内に在住、在
勤、通学している方

●応募方法
・市各施設に設置されてい
る応募箱に投函。
・官製はがきに必要事項を
記入の上、郵送。

※PTAは学校単位での応募
とし、学校へ直接提出。

●表彰 各部門ごとに各賞
を表彰します。

○部門
・PTAの部・教職員の部
・市職員の部・一般の部
○賞
・大賞(市長賞) 各1点
・準大賞(教育委員会賞)
各1点
・優秀賞(教育長賞) 3点
●作品について
・未発表のものに限ります。
・応募作品は返却しません。
・応募作品は、「広報おたわ
ら」や「大田原ありがとう通
信」などで紹介します。

●問 大田原市湯津上

TEL(98)7113

5・1081

学校教育課 湯

TEL(98)7113

【記載事項】

- ① 川柳(1枚につき1句)
- ② 氏名(ふりがな)
- ③ 所属(学校名、職業など)
- ④ 年齢
- ⑤ 郵便番号
- ⑥ 住所
- ⑦ 電話番号
- ⑧ 作成の目的



スポーツ



第40回市民バドミントン大会参加者募集

日時 5月19日(日)

午前8時10分 受付開始
午前8時30分 試合開始

場所 大田原体育館

参加資格 市内に在住
在勤、通学している方

種目 男子ダブルス・女子ダブルス(上級・中級・初級者に分かれます)

参加費 1チーム2000円
(中学生以下は1000円)

申込方法 5月9日(木)までに、左記窓口まで直接申し込み。(平日午前8時30分～午後5時15分)

問 申 振興課
TEL (22) 8017

バドミントン教室

日時

5月23日～6月20日の毎週木曜日 午前10時～正午

場所 大田原体育館

対象 一般(初心者・レベルアップしたい方)

定員 20名程度

参加費 500円

講師 ペーパーミントクラブ部員ほか

申込方法 左記窓口まで

5月25日～8月3日の毎週土曜日 午後7時～9時 ※7月20日は除く

直接申し込み。(平日午前8時30分～午後5時15分)

問 申 振興課
TEL (22) 8017

第23回春季市民テニス大会参加者募集

日時 5月18日(土)午前8時45分集合

※小雨決行、中止の場合は5月19日(日)に延期

場所 美原公園テニスコート

参加資格 市内在住のペア(高校生以上)

※高校生ペアは、1人が市内在住であれば可

募集ペア数

参加費 (1ペア)

一般 1000円

高校生 500円

申込方法 5月10日(金)までに東北体育館備え付けの申込書に参加料を添えて窓口まで直接申し込み。(平日午前8時30分～午後5時15分)

問 申 振興課
TEL (22) 8017

その他

・組み合わせは運営担当に一任

・参加者全員に景品あり

ミニバスケットボール教室受講生募集

日時

5月25日～8月3日の毎週土曜日 午後7時～9時 ※7月20日は除く

場所 黒羽体育館

対象 市内在住の小学3～6年生

定員 30名(先着順)

参加費 800円(スポーツ傷害保険料)

講師 市体育協会バスケットボール部

申込方法 5月7日(火)～16日(木)に左記まで申し込み。(平日午前8時30分～午後5時15分)

注意事項

・電話、FAXでの申し込みは不可。

・代理申し込みも可。ただし複数人数分を一括して申し込みは不可。

・申込者が定員の半数に満たない場合は中止。

問 申 振興課
TEL (54) 2858

スポーツ振興課市民スポーツ係(東北体育館)
TEL (22) 8017

産業

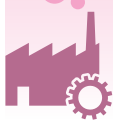

中小企業を支援する補助金を創設

市では、市内の中小企業の活動を支援する次の2つの補助金を創設しました。

●補助金名称

・産業財産権出願支援事業費補助金

・展示会等出展支援事業費補助金

●補助対象者 市内で1年以上事業を営み、市税などに滞納のない中小企業者(1年度内1回限り)

●補助の内容

左表のとおり

●申込方法

・補助金の交付を希望する事業者は、あらかじめ左記までご相談ください。予算の範囲内での交付になりますので、希望に添えない場合もあります。

問 商工観光課 2階
TEL (23) 8709

【補助の内容】

補助金名称	産業財産権出願支援事業費補助金		展示会等出展支援事業費補助金
	特許	実用新案 意匠 商標	
対象事業	自ら開発した製品・技術・意匠などに係る特許などの出願		全国的な規模の展示会などに自ら製造する製品を出展
対象経費	出願料 審査請求料 弁理士手数料		出展小間料 展示装飾費 備品借上げ料 展示品輸送費
補助率	上記経費の1/2以内		
限度額	20万円	10万円	30万円

苗木を差し上げます

春の緑化運動のひとつとして、家庭の緑化を推進するために、苗木の配布会を行います。

当日は「緑の募金」にご協力をお願いします。

日時

5月10日(金)午前10時

※午前9時に整理券を配布

●**場所** ふれあいの丘(福原)

●**配布苗木**

ブルーベリー、キリシマツツジ(2本組500セット)



●**問** 農林整備課 **文** 3階

TEL(23)8126

カモ・カラスの捕獲・駆除を実施します

農村地帯では、カモやカラスなどの有害鳥獣が稲・苗などの農作物を食べるた

め、毎年多くの田畑が被害を受けています。その被害対策として、有害鳥獣の捕獲・駆除を実施します。

田畑・山林の近くでの農作業や子どもの外遊びには、十分注意してください。

捕獲期間

5月5日(日)～9日(木)

●**対象鳥獣** カモ・カラス

捕獲方法

銃猟による捕獲・駆除

対象地区

金田・親園・野崎・佐久山地区、湯津上全地区、黒羽全地区

実施主体

対象地区の区長会

●**問** 農林整備課 **文** 3階

TEL(23)8126

栃木県立県北産業技術専門学校からのお知らせ

平成25年度訓練生募集

訓練科

機械加工科 定員5名

●**訓練期間** 7月1日(月)～12月20日(金)6カ月間

●**訓練場所** 栃木県立県北産業技術専門学校

対象

新たに職業に就こうとしている方、または転職しようとしている方

●**募集期間** 5月1日(水)～24日(金)

●**入校選考** 5月31日(金)適性試験、面接、志願理由書

●**授業料** 無料(教材など購入費は自己負担)

●**申込方法** 住所地の公共職業安定所(ハローワーク)に申し込み。

向上訓練講座受講生募集

訓練コース

第2種電気工事士筆記試験準備講習、測定技術基礎、ガス溶接技能講習、研削砥石取り替え業務特別教育、表計算データ処理(エクセルNO.1基礎編)、アーケ溶接特別教育、マーケティング入門、2次元機械CAD、ビジネスマナー、マシニングセンタープログラミングの基礎

●**対象** 企業・団体にお勤めの方、自営業の方

●**訓練期間**、募集期間、定員、受講料については左記までお問い合わせください。

●**問** 栃木県立県北産業技術専門学校職業能力開発担当

TEL 0287(64)4000

イベント

道の駅那須与一の郷 春祭りフェア

●**日時** 5月3日(金)～6日(月・祝) 午前9時～午後3時

●**場所** 道の駅那須与一の郷

●**内容**
・フワフワランド(スーパーマリオのフワフワも登場します)
・子どもたちに綿あめ、ポップコーン無料配布
・鮎の塩焼き、牛串焼きなど出店が多数あります。

●**問** 道の駅那須与一の郷

TEL(23)8641

ポップ農園 ゴールデンウイークイベント

●**日時** 5月3日(金)～5日(日)

●**場所** 大田原市ポップ農園

●**内容**
・田町お囃子会公演(3日 午前11時～、午後1時～)
・魚つかみ取り大会 ※無料(5日 午後1時～)
・豚汁の無料配布



●**問** 大田原市ポップ農園

TEL(54)4368

市農政課

TEL(23)8708

さかなクンが水遊園にやってくる!

あゆをはじめとする地域資源や地域農産物の良さを伝える「那珂川あゆ街道」は、那珂川町、那須烏山市、茂木町が加わり、より大きくなって生まれ変わりました。これを記念してイベントを開催します。

●**日時** 5月26日(日)

午前10時～午後3時

●**場所** ながかわ水遊園

●**内容**
・さかなクン スペシャルトークショー
・あゆの親子放流会
・那珂川クリーン作戦
・関係市町のグルメ、特産品の販売

●**主催** 栃木県

那珂川あゆ街道推進協議会

●**問** 栃木県農村振興課

TEL 028(623)2333



那須与一伝承館通信〈第27回〉

○下野国那須内知行方目録

今回は那須与一伝承館が収蔵する資料の中から下野国那須内知行方目録を紹介いたします。本品は、天正十八年（一五九〇）十月二十二日に豊臣秀吉（一五三七〜九八）が那須藤王丸（資景、一五八六〜一六五二）に宛てた朱印状です。同日付で那須郡内五千石を藤王丸に与える朱印状が出されておられ、本状はその目録となります。

この内、ふく原（福原）・上ひる田（上蛭田）・下ひる田（下蛭田）・たね嶋（小種島）・たかのす（鷹の巣）・上おく澤（上奥沢）・下おく澤（下奥沢）・かはた（鹿畑）・くらほね倉（骨）・ひる島（蛭畑）などの地名が見えており、藤王丸は現在の大田原市域を中心とする土地を与えられたことがわかります。

現在、本品を展示しております。ぜひこの機会にご覧ください。

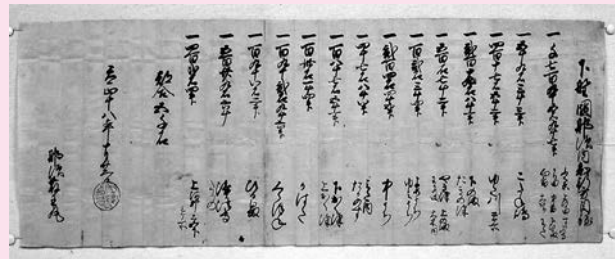

下野国那須内知行方目録（那須家所蔵・当館寄託）

問

TEL 那須与一伝承館
(20)0220

那須与一伝承館テーマ展I 江戸の華・浮世絵 - 菱沼三郎コレクション -

本市は、平成11年度に菱沼三郎氏から浮世絵や火縄銃などの古美術品の寄贈を受けました。この展示では、コレクションの中核を成す浮世絵について取り上げ、江戸から明治にかけての大衆文化について紹介します。

●日時

5月11日(土)～6月16日(日)
午前9時～午後5時

(入館は午後4時30分まで)

※休館日 第2・4月曜日

●場所 当館展示室

●内容 歌川国貞画「源義経
牟礼高松の陣に軍配の図」
など浮世絵67点

●観覧料

大人(高校生以上)300円、
中学生以下無料

※団体料金

大人10名以上250円

彫刻

市内で作られた作品とその作者

周遊 55

このコーナーは、「那須野が国際彫刻シンポジウム」で公開制作、設置された作品とその作者を連載で紹介します。

この作品は文化会館1階の正面入り口から向かって左側に設置されている彫刻です。

作品は木枠の本棚と女性の二つのパーツに分かれています。本棚は大小さまざまな大きさの本が立てかけられており木枠もそれぞれ不揃いな大きさの材木で仕立てられています。また、その木材自体も、穴があいていたり、クギが刺さっていたりと、一度別の何かを解体して再利用したように見えます。その本棚の前には、穏やかに目をつむった、ゆったりとした服装のふくよかな女性



思い出についてIV

たかの ひろこ
高野 浩子 日本 2004年

が、背もたれのついた深い色のイスに腰掛けています。

「楽しかった事 悲しかった事 大切な人と過ごした時間 思い出は、どこに行ってしまうのでしょうか。」この作者のコメントを読んでから作品を見つめると、眠っているように見える女性の記憶、また、その女性に寄り添うように配置された本棚の傷や本の記録など、思い出を連想させるような要素が、この作品のいたるところに配置されているように感じられます。



高野 浩子 氏

設置場所案内図(★印)

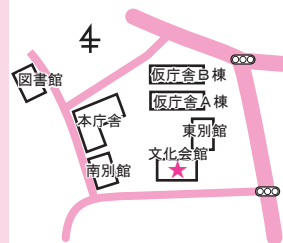

作者の高野浩子氏は島根県生まれ。広島大学を卒業、筑波大学大学院芸術研究科美術専攻彫塑分野を修了。2003年、2004年に昭和会展招待出品、第34回日彫展において西望賞を受賞。

問 文化振興課 湯 TEL (98)3768



ふれあいの丘天文館だより



★携帯写真週間★

『携帯電話で月の写真を撮ろう』

- 日時 5月14日(火)～17日(金)の毎日
第7回(午後7時15分～8時15分)および第8回(午後8時30分～9時30分)の観望時間に開催
- 内容 望遠鏡で拡大された月のクレーターなどを、お持ちの携帯電話やスマートフォンのカメラで手軽に撮影します。
- 場所 ふれあいの丘天文館
- 対象 一般(中学生以下は保護者同伴)
- 定員 観望時間ごとに15名
- 参加費 小中学生1名100円、大人1名300円(入館料として)
- 申込方法 開館日の午前9時～午後9時に電話で申し込み
- その他 参加者の皆さんが天文館の器材を使用して撮影した写真の著作権は、天文館と撮影者が所有することになります。

★今月の天文情報★ 水星、金星、木星が夕方の西の空で低空で接近

5月29日(水)の夕方、西の空の地平線近くに3つの惑星(水星、金星、木星)が集まる珍しい現象が見られます。

双眼鏡をお持ちの方は、日没直後に西北西の地平線から10度くらいの低い空に注目してみてください。一番キラキラしているのが金星です。そのすぐ下に木星が、少し上に水星が接近しています。安全のため、太陽が地平線に沈むまでは、決して目や双眼鏡を西の空に向けたくないよう、注意してください。



問 ふれあいの丘天文館 ☎(28)3254
申 詳しくは

ふれあいの丘自然観察館だより

自然観察館では、春恒例の「世界のチョウ・日本のチョウ」のミニ企画展を開催しています。当館所蔵の中から、2,467匹(頭)の美しいチョウや珍しいチョウを展示しています。チョウの美しさだけではなく、生態の不思議さにも驚かされます。展示の中から、資料をもとに紹介しますが、ぜひ、実物をご覧ください。

☆変身の名人「コノハチョウ」

タテハチョウのなかまの多くは表側が美しく、裏側は環境にとけ込むような模様ですが、コノハチョウは「枯葉」そっくりで感心させられます。葉脈はもちろん、虫食いのような穴まであり、「擬態」のからくりには不思議さを感じます。しかも、その模様は1匹(頭)ずつ異なるくらい個体変異の大きいのも特徴です。



コノハチョウ(裏)

インド北部から中国・台湾そして日本では奄美群島にかけて生息しています。成虫は1年のうち数回発生を繰り返し、ほぼ年中見ることができ、

樹液などを吸います。幼虫はセイタカスズムシノウなどを食べています。沖縄県では、天然記念物として、採集を禁止し保護をしています。

☆「シリアアゲハ」

中近東の樹木も少なく乾燥した山や砂漠が多い厳しい環境の中でほそぼそと生息しているチョウです。



シリアアゲハ

イタリアで中新世(新生代)の地層から発見された化石によく似ているため、「生きた化石」として注目されています。チョウはからだ軟らかく化石になりにくいため、多くは発見されていませんが、現在飛んでいるようなチョウは約4千万年前の新生代以降に現れたと考えられています。

当館では現在、「イランアゲハ」も展示しています。こちらとても貴重なチョウです。その小さな姿をぜひご覧ください。

～電話番号が変わりました～

4月からホテルを経由しないで、下記の番号で直接自然観察館へ通じるようになりました。

問 ふれあいの丘自然観察館 ☎(28)3251
詳しくは

第18回原野展～那須野が原の作家たちは今～

■期間 6月1日(土)～9日(日)
午前9時～午後5時
■会場 第1・2ギャラリー
■入場料 200円(学生以下無料)

■出品者 6部門38人(出品点数・予定49点)

工芸 日原悠子、福田高央、磯飛節子、井出賢、勝城蒼鳳、佐川素峯、鈴木葉子、佐藤育子

日本画 笹沼恭欣、佐藤孝義、長谷川万秩子、増渕修一、松原賢

洋画 安藤幸子、市川六、菊岡政明、後藤英雄、齋藤勝美、関口聖子、高橋務、豊島弘尚、橋本富尾、星功、吉城弘

版画 相澤弘邦、郡司伸一、綱川秀人

彫刻 飯村直久、石川隆、戸津侃、日原公大、福田順忠

書 川上鳴石、酒井真沙、酒井導子、長嶋石城、村田幽香、横田蘭花

※出品作家によるアートガイドを実施
(出品作家の来館日はお問い合わせください。)

【芸術セミナー】

日時：6月8日(土)午後2時
場所：交流ホール
内容：～日原公大先生、芸術を語る～
講師：日原公大
定員：100名(申込先着順)
入場料：無料
申込方法：5月15日(水)午前9時からホール事務室にて申し込み

～公演チケット発売情報～

友の会優先予約 5月16日(木)午前9時～
チケット発売日 5月18日(土)午前9時～
一般電話予約 5月20日(月)午前9時～



クラシック・サマーシリーズ③ ブラス・ファンタジスタ 金管アンサンブル

■日時 8月18日(日)午後2時開演
■会場 小ホール
■チケット 全席指定
一般 1,300円(友の会1,200円)
学生 500円(小・中学生)※入場は就学児以上
■共演 大田原中学校吹奏楽部

出演者・グループ大募集！

次の催物の参加者を募集します。

■受付期間6月15日(土)～30日(日)

●クラシック・サマーシリーズ⑦ 第20回マラソン・コンサート

■期 日 8月23日(金)、24日(土)
■会 場 小ホール
■資 格 きちんとした演奏のできる小学4年生以上の方、グループでの合奏は5人まで
■曲 目 1人1曲 ただし、ソナタや組曲などは1つの楽章(曲)
■楽 器 ピアノはスタインウェイ1台を使用
電気の使用や準備などに時間のかかる楽器は不可
■費 用 出演者1人につき200円
※出演者数によって開演時間が変わります。



●クラシック・サマーシリーズ⑨ ハーモニーホールフェスティバル①合唱フェスティバル

■日 時 9月14日(土)午後2時開演
■会 場 小ホール
■資 格 大田原市、那須塩原市で活動する合唱団
■費 用 1団体3,000円
※詳しくはホールまでお問い合わせください。

第9回ハーモニーホール展 新規出品者募集

■期 日 平成26年1月18日(土)～26日(日)
■会 場 第1・2ギャラリー
■募集部門 日本画、洋画、版画、書、彫刻、工芸
■対象者 高校生以上で栃木県在住の方
■出品点数 作家1人1点
■出品料 1,000円
■出品作品 平成23年以降に制作したもので、栃木県内で未発表のもの
■申込締切 8月31日(土)
■申込書類 新規出品申込書、作品詳細(3作品分)、作品写真(1作品につき1枚)
■注意事項 展示作品の審査を行います。作品によっては展示されない場合もありますのでご了承ください。
※詳しくはホールまでお問い合わせください。

当ホール主催の事業に限り、安心して公演をお楽しみいただくために、公演中の託児サービスを行っています。
料金：お子さま1人 2,000円
対象：満2歳以上のお子さま
※公演の10日前までにお申し込みください。

那須神社永代々神楽

那須神社

那須神社で春の例大祭が行われ、市指定無形民俗文化財の「永代々神楽」が奉納されました。

那須神社永代々神楽保存会とともに、金丸小郷土芸能クラブの児童10人も舞手を務めて奉納。笛や太鼓の音色にあわせて伝統の舞を披露しました。

3/10



3/14

大田原六つ蔵新酒・自慢の味発表会

勝田屋記念会館

市内の六つの酒蔵(池錦酒造、菊の里酒造、天鷹酒造、平山酒造店、鳳鸞酒造、渡辺酒造)の新酒と、五つの団体による地元産品を使用した料理の発表会が開催されました。

参加者の方々は大田原名産のとうがらしや鮎などを使用した料理を酒の肴に、できたての新酒を味わい、舌鼓を打っていました。

ミヤコタナゴ試験放流

羽田ミヤコタナゴ生息地保護区

国指定天然記念物のミヤコタナゴの試験放流が行われました。

放流には再導入に向けた協議会関係者と羽田小全校児童の約130名が参加。放流されるミヤコタナゴは県水産試験場と羽田小で飼育されたものに黄色と緑色のマークをつけたもので、子どもたちが「大きくなってね」と声を掛けながら放流すると、魚たちは元気に水中を泳ぎ回っていました。

3/15



4/1

東野バス新路線出発式

大田原市役所バス停

平成25年4月1日からの市内公共交通の再編に伴い、東野交通が市役所と五峰の湯を結ぶ新路線の運行を開始しました。これまで市営バスと東野バスで競合していた路線を解消し、新しい役割をもって運行が始まりました。

出発式では新路線運行を記念し、与一くんから東野交通(株)の伊藤社長と津久井市長に花束が贈られ、出発するバスを見送りました。

