

6月24日(日)、第12回少年相撲大会(美原公園相撲場)



★今夏の節電にご協力ください

今夏においても電力不足が懸念されていますので、家庭や事業所での節電にご協力をお願いいたします。ただし、エアコンの控え過ぎなどによって、熱中症にならないよう十分注意してください。熱中症にならないためには、体調を整え、のどが渇いたと感じる前にこまめに水分や塩分の補給をするなどの対策が効果的です。

政策推進課政策推進係 TEL (23) 8701

通常業務(平日:月~金曜日) 午前8時30分~午後5時15分

● 主な内容 ●

総合	2~6
小中学校後利用事業者募集、人権擁護委員の委嘱、統合小学校の校章募集 ほか	
イベント特集	6~8
お知らせ	8~21
統計・図書館	22
天文館・自然観察館	23
芭蕉の館・彫刻周遊	24
ハーモニーホール	25
フォトスケッチ	26

市民憲章 わたしたちは きまりを守り なごやかな家庭をつくり 大田原を住みよいまちにしましょう

市役所総合案内(代表) TEL (23) 1111 大田原市ホームページ <http://www.city.ohtawara.tochigi.jp/>



小中学校後利用事業者募集

平成22年3月に廃校となった「旧川西中学校」「旧黒羽中学校」「旧両郷中学校」および平成23年3月に廃校となった「旧須佐木小学校」の、有効な後利用を図るため、事業者などから広く提案を募集します。
※すべて体育館・校庭を除きます

【対象となる施設の概要】

	旧川西中学校	旧黒羽中学校	旧両郷中学校	旧須佐木小学校
所在地	黒羽向町 1555	黒羽田町 222	中野内 580	須佐木 540
校地面積	約 70,800 m ²	約 39,500 m ²	約 22,800 m ²	約 19,300 m ²
校舎面積	約 3,900 m ²	約 4,000 m ²	約 2,500 m ²	約 1,800 m ²
構造	RC造 3階	RC造 3階	S造 2階	RC造 2階
教室数	20	19	12	12
建築年月	平成4年8月	平成6年11月	平成9年7月	昭和43年12月

●応募資格

企業、団体など(市内・市外を問いません)

●応募方法

次の書類を、郵送または政策推進課の窓口へ直接提出してください。
① 団体等名、代表者名、住所、連絡先、賃貸の希望金額、賃貸の希望期間を記載した書類(書式は問いません)
② 事業計画書
③ 収支予算書
④ 団体の概要
⑤ 定款の写しおよび登記簿謄本(法人以外の団体は会則)
⑥ 団体の前事業年度における事業報告書、収支(損益)計算書、貸借対照表および財産目録など
⑦ 役員名簿および組織に関する事項について記載した書類
⑧ 国税および地方税の納税証明書
⑨ その他必要な書類

●募集期間

8月10日(金)～9月10日(月)

●募集要項等の配布場所

※郵送の場合は9月10日の消印有効
市ホームページおよび政策推進課政策推進係(仮設庁舎A棟2階)

●利用事業者の選定

※土・日曜日は除く
応募書類を総合的に審査・検討し、利用事業者を決定します。審査にあたっては、公共性、地元雇用など、地域振興の観点を総合的に審査し、最も有効な利用事業者を選定しま

●その他

その他、詳細な応募資格条件などについては、募集要項もしくは市ホームページをご覧ください。



旧川西中学校

■申し込み・問い合わせ

〒324-8641

大田原市本町1-4-1

政策推進課政策推進係

TEL (23) 8701

A2階

人権擁護委員の委嘱

人権擁護委員は、国民に保障されている基本的な人権を擁護し、自由人権思想の普及高揚を図るため、法務大臣から委嘱されます。国民の基本的な人権が侵犯されることのないように監視し、もしこれが侵犯された場合には、その救済のため、速やかに適切な措置を取るとともに、常に自由人権思想の普及高揚に努めることを使命としています。

平成24年7月1日付けをもって、法務大臣から次の方に人権擁護委員の委嘱状が交付されましたのでお知らせします。

ひらの やすお
平野 保男氏

(再任・湯津上)

■問い合わせ A2階

総務課総務法規係

TEL (23) 1111

川西小学校・黒羽小学校が統合小の名称になります

平成25年4月に開校する川西地区、黒羽地区の統合小学校の校名の募集を6月15日に締め切り、集計の結果は、川西地区の応募総数666件、黒羽地区の応募総数926件となりました。たくさんのお応募ありがとうございました。

ご応募いただいた川西地区666件の校名案をもとに、川西地区小学校再編整備推進委員会において検討した結果、約7割の方が応募した「川西」を選考しました。

同じく、黒羽地区も926件の校名案をもとに、黒羽地区小学校再編整備推進委員会において検討した結果、約8割の方が応募した「黒羽」を選考しました。

市はこの結果について報告を受け、地域にふさわしい校名として、両推進委員会の意思を尊重し、統合される小学校名を川西地区は「川西小学校」、黒羽地区は「黒羽小学校」として、開校に向け準備を進めることになりました。

応募いただきました皆さまには、厚くお礼申し上げます。

■問い合わせ

教育総務課学校再編整備担当

TEL (98) 7111



**川西地区および黒羽地区
統合小学校の校章を募集**

平成25年4月に川西小学校、蜂巣小学校、寒井小学校を統合し、新しい小学校『川西小学校』、また黒羽小学校、片田小学校を統合し、新しい小学校『黒羽小学校』となる予定です。新しい小学校の新設に伴い、『川西小学校』『黒羽小学校』の校章を募集します。

●応募資格 大田原市内に在住、または在勤(在学)する方

●応募方法

・応募用紙はA4判の白地の用紙を縦方向に使い、縦15cm、横15cmの正方形の枠に描き、その枠内に黒書きで校章をデザインします。
・応募用紙および回収箱は、次の施設に置いてあります。

- ① 大田原市役所仮設庁舎A棟市民課前および黒羽支所
- ② 川西小学校、蜂巣小学校、寒井小学校(川西小学校校章の応募のみ)
- 黒羽小学校、片田小学校(黒羽小学校校章の応募のみ)
- ③ 大田原市教育委員会教育総務課(湯津上庁舎内)
- ・応募作品は1人につき1作品とします。
- ・応募用紙の裏面にデザインの簡単な説明と、住所、氏名、勤務先、自宅の電話番号(児童生徒は学校名、学年、組、氏名)を必ず記載

してください。
・応募作品は教育総務課学校再編整備担当に持参または郵送するか、上記①～③に設置してある回収箱に投函してください。なお、各小中学校の児童生徒は各学校へ提出してください。

デザイン応募用紙の書き方

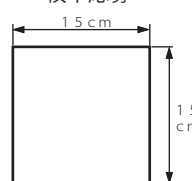
<p>(裏面)</p> <p>① デザインの説明</p> <p>※一般の方 ※児童・生徒</p> <p>② 住所 ② 学校</p> <p>③ 氏名 ③ 学年</p> <p>④ 勤務 ④ 組</p> <p>⑤ 自宅電話番号 ⑤ 氏名</p>	<p>(表面)</p> <p>新「大田原市立〇〇小学校」 校章応募</p>  <p>※枠内に黒書きでデザインしてください。</p>
---	---

●応募締切日

8月31日(金)必着

※郵送の場合は締切日までの消印有効

●留意事項

- ・応募作品は未発表のものに限ります。
- ・応募作品は返却しません。
- ・著作権に触れないよう十分配慮してください。
- ・作品の著作権などについて、第三者から異議申し立て、苦情などがあつた場合は応募者が対応するものとします。

あつた場合は応募者が対応するものとします。
・採用された作品の著作権は大田原市教育委員会に帰属するものとします。
・採用された作品の使用にあたっては、一部を変更する場合があります。

・応募にあたりご提供いただきました個人情報、入選作品の発表のためにのみ使用します。
・選考の結果は、採用された方のみへ通知し、採用されなかった方には通知しません。

●選定方法

黒羽地区小学校再編整備推進委員会または川西地区小学校再編整備推進委員会にて校章の候補を選定し、教育委員会がそれぞれ最優秀作品1点、優秀作品3点を決定します。

●記念品など

最優秀作品には1点、優秀作品には記念品3点を贈呈します。

●校章発表

広報おたわら、市ホームページなどでお知らせします。その際、氏名などを公表しますので、あらかじめご了承ください。

■応募先・問い合わせ

大田原市教育委員会事務局
教育総務課学校再編整備担当
〒324-0492
大田原市湯津上5-1081
☎(98)71111

【現在使われている校章】

【川西地区】
○川西小学校 大正8年制定
川西小学校創設時の校名「開達校」の「開」の文字を図案化した

○蜂巣小学校 昭和33年制定
柘の葉をベースに3つの蜂の巣を図案化し、その中に蜂小の文字を入れた

○寒井小学校 昭和35年制定
旧学校校庭にあつた大銀杏を表わし、このような大木になりたい。ほかに二つ意味がある。

○旧川西中学校 昭和22年制定
川西の「川」でトーチの炎を表し、「中」でトーチの柄とした

【黒羽地区】
○黒羽小学校 明治19年制定
旧黒羽藩大関家の家紋の一部雁木丸と日本の象徴である桜の組合せ

○片田小学校 昭和30年制定
学校所在地が亀山なので亀甲をもつて山形とした

○旧黒羽中学校 昭和22年制定
クロバネ・ミドル・スクールの頭文字K・M・Sをとった



※校章写しは黒羽町誌より抜粋

五月晴れのなか、五・七・五で描かれた情景を堪能 ―第23回黒羽芭蕉の里全国俳句大会―

6月24日(日)、黒羽地内のホテルで「黒羽芭蕉の里全国俳句大会」が開催されました。

この大会は、松尾芭蕉の「おくのほそ道」紀行300年にあたる平成元年度に旧黒羽町で開催したことに始まり、今年度で23回目の開催となりました。

事前に募集していた自由題の部には、全国各地の621名から2095句の応募があり、大会当日の席題の部にも171名が参加して投句。「鮎」「梅干」「紫陽花」という席題のもと、参加した皆さんは、俳句づくりの腕前を競いながらも、俳句で表現されたさまざまな情景をたつぷり堪能していました。

選者には、本市ゆかりの黒田杏子先生をはじめ、各方面でご活躍中の5名の先生方をお招きして選句をしていただきました。

また今大会では、早稲田大学名誉教授である堀切実先生に、「おくのほそ道、心の旅―黒羽の芭蕉―」と題したご講話をいただきました。

今回受賞した作品と作者は次のとおりです。(推薦と特選のみ掲載、敬称略)

自由題の部

黒田 杏子 選

○推薦(栃木県知事賞)

雲巖寺真如の月を上げにけり

栃木・宇都宮 細井 寿子

○特選

風少し藁の香運ぶ良夜かな

茨城・筑西 早瀬重三郎

那須岳の風の道筋寒北斗

大田原 蓮實 淳夫

冬遍路室戸の雨は横なぐり

栃木・宇都宮 半田スミ子

高野ムツオ 選

○推薦(朝日新聞社賞)

学問に色あらば青入学す

東京・文京 伊藤 季実

○特選

那須育ち与一もわれも凧も

栃木・那須塩原 花塚 空如

天の闇地の闇繋ぎ飾焚く

大田原 蓮實 淳夫

水漬く兄今も飛魚放ちけり

栃木・那須烏山 佐藤 利夫

西村 和子 選

○推薦(下野新聞社賞)

掃き寄せし落蟬こゑをだしにけり

大分・大分 猪原アヤ子

○特選

雲の峰鋏を洗ってまた仰ぐ

栃木・日光 細井 麦魚

雪嶺の煌めく千振開拓碑

栃木・那須塩原 羽山 洋子

帰省子が風の旨さを言いにけり

茨城・日立 鈴木 明子

高柳 克弘 選

○推薦(大田原市長賞)

鏡餅割れて氷河の夢をみる

栃木・鹿沼 笠岡 豪

○特選

那須育ち与一もわれも凧も

栃木・那須塩原 花塚 空如

林立の詩の寂しさや暖炉燃ゆ

京都・京都 新宮 里栲

瀬祭ることくに葉並べけり

千葉・千葉 大久保文夫

木島 松穹 選

○推薦(栃木県俳句作家協会会長賞)

仏法僧硯師ひとりの闇となる

栃木・鹿沼 小笠原ゆずる

○特選

死に様は生き様なりき枯蓮

埼玉・さいたま 加藤 啓子

独り居と孤独のちがいつくづくし

千葉・君津 北野 耕太

置けば口ひらく塵取龍の髭

神奈川・横浜 川原 京子

黒田 杏子 選

○推薦(栃木県知事賞)

源流は火の山にあり鮎上る

大田原 木田 實祢

○特選

鮎釣つてたつぷり生きる翁かな

栃木・那須塩原 石塚 瑛子

高野ムツオ 選

○推薦(朝日新聞社賞)

鮎を食ふ骨まで食らひ句碑祝

宮城・仙台 西澤 勝

○特選

源流は火の山にあり鮎上る

大田原 木田 實祢

西村 和子 選

○推薦(下野新聞社賞)

梅干してまだまだ欲しき時間かな

大田原 井上 薫子

○特選

句碑立ちて鮎一斉にのぼりくる

大田原 後藤 道子

高柳 克弘 選

○推薦(大田原市長賞)

紫陽花や那須野の水のきよらなる

栃木・小山 菅沼喜久子

○特選

朝まだき友呼ぶ声や鮎の里

栃木・鹿沼 渡辺 加代

木島 松穹 選

○推薦(栃木県俳句作家協会会長賞)

源流は火の山にあり鮎上る

大田原 木田 實祢

○特選

水茎のさやなる句碑よ鮎の川

岩手・盛岡 柴田 綾子

問い合わせ

黒羽芭蕉の里全国俳句大会事務局
(文化振興課文化振興係)

TEL (23) 8718

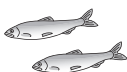

指定管理者を募集します

■問い合わせ **A** 2階
総務課行政改革係 TEL (23) 1111

市では次のとおり、平成25年度からの管理運営を行う指定管理者を募集します。
※現地説明会に参加しない団体などは応募ができませんのでご注意ください。
なお、説明会への出席者は1団体2名までとします。

施設名	募集要項の配布期間	指定管理期間	現地説明会		申請受付期間	問い合わせ募集要項配布申請受付場所
			日時	場所		
大田原市火葬場	8月1日(水)～ 8月20日(月)	4年間	8月8日(水) 午前9時30分～	大田原市火葬場 待合室	8月20日(月)～ 9月19日(水)	生活環境課 (A 1階) TEL (23) 8706
大田原市道の駅 那須与一の郷		3年間	8月16日(木) 午後1時30分～	大田原市道の駅 那須与一の郷	8月20日(月)～ 9月19日(水)	農政課 (文 3階) TEL (23) 8708
大田原市湯けむり ふれあいの丘レストラン牧場		3年間	8月17日(金) 午後1時30分～	市役所湯津上庁舎 102会議室	8月20日(月)～ 9月19日(水)	
大田原市水遊園 直売所		3年間	8月17日(金) 午後3時～	市役所湯津上庁舎 102会議室	8月20日(月)～ 9月19日(水)	
大田原市ふれあいの丘(青少年研修センター)		5年間	8月21日(火) 午後1時30分～	大田原市 ふれあいの丘	9月12日(水)～ 9月20日(木)	生涯学習課 (湯津上庁舎) TEL (98) 7115

**那須地区広域行政事務組合
子ども発達支援センター
なすの園指定管理者募集**

那須地区広域行政事務組合では、平成25年度からの子ども発達支援センターなすの園の管理運営を行う指定管理者を募集します。

詳細は、那須地区広域行政事務組合のホームページをご覧ください。左記までお問い合わせください。

■問い合わせ

那須地区広域行政事務組合
事業課業務係

TEL 0287(65)3611

http://www.nasukouiki.jp

優良建設業者を表彰

市では、7月19日、平成23年度の工事を優秀な成績で完成させた建設業者の表彰を行いました。

表彰を受けた業者は次のとおりです。

●土木部門

桜岡建設株式会社

天野建設株式会社

●舗装部門

天野建設株式会社

株式会社大岩建設

●建築部門

桜岡建設株式会社

七浦建設株式会社

■問い合わせ

検査課検査担当

TEL (23) 8189



**東京電力からのお知らせ
「再生可能エネルギー発電
促進賦課金」の減免のご案内**

7月1日から「再生可能エネルギーの固定価格買取制度」が開始しました。買取に要する費用は「再生可能エネルギー発電促進賦課金」として、8月分の電気料金の一部としてご負担いただきますが、東日本震災で著しい被害を受けた方は、一定の期間、賦課金が全額免除となる減免措置があります。

●減免措置の適用期間

8月～平成25年4月分の賦課金

●対象

- ・市税務課から災害証明を受けた方
- ・福島第一原子力発電所の事故により、警戒区域などから避難された方

●必要書類

- ・再生可能エネルギー発電促進賦課金減免措置申込書
- ・災害証明書(写)

※建物などに関する被害状況が記載されたものに限る。高速道路無料化のための被災申出証明書は対象外。

●申込方法

東京電力へ郵送または東京電力窓口へ直接お持ちください。

※詳しくは左記までお問い合わせください。

■問い合わせ

東京電力栃木カスタマーセンター

TEL 0120・995・112

除染を実施します

3月に策定した大田原市除染実施計画に基づき、子どもの生活環境圏である保育園、小学校、中学校、公園等の除染を実施します。

●対象施設

- ・子育てプラザ館
 - ・のぎぎ保育園
 - ・くろばね保育園
 - ・(わんぱく広場含む)
 - ・市野沢小学校
 - ・薄葉小学校
 - ・金田北中学校
 - ・野崎中学校
 - ・野子内桜公園
 - ・前原あおぞら公園
 - ・上石上公園
 - ・ロックタウンふれあい公園
 - ・下石上公園
 - ・野崎公園
 - ・薄葉児童公園
 - ・中薄葉児童公園
 - ・薄葉中山公園
 - ・野崎ニュータウン第1公園
 - ・野崎ニュータウン第3公園
 - ・野崎ニュータウン第4公園
 - ・野崎ニュータウン第6公園
- 実施予定
- ・子育てプラザ館、保育園、小学校
 - 8月から
 - ・中学校 9月以降
 - 公園 8月から



●問い合わせ 東 2階

危機管理課放射線物質汚染対策係
TEL (23) 5722

防災訓練実施のお知らせ

今年も竜巻や台風、降雨による河川の氾濫など、自然災害が発生し、多くの尊い命が失われています。このような状況を踏まえ、市では、市民を含めた有事の際の防災関係機関との連携強化、連絡体制の確認、避難訓練、土嚢設置方法の演習を目的に防災訓練を実施します。当日は、国道などを使い避難訓練を実施するほか、警察車両や消防車両が周辺を通行しますので、あらかじめお知らせいたします。

●日時

8月19日(日)

午前8時30分～正午

●場所

黒羽田町十字路付近

黒羽支所付近、那珂橋左岸付近



●問い合わせ 東 2階

危機管理課防災係

TEL (23) 1115

災害がれき類の受け入れについて

東日本大震災により被災したがれきの受け入れは、昨年度でいったん終了しました。

しかし、瓦および石垣の修繕については、被災件数が多く、修繕がいま

だに行われていない状況から、市では6月から石、瓦のみ、災害がれきの受け入れを再開しています。

搬入を希望される方は、生活環境課で許可申請を行い、発行される許可書を持参のうえ、指定日に搬入してください。

【許可証の申請方法】

●申請時間

午前8時30分～午後5時15分

(土・日・祝日を除く)

※受入終了時期については、9月末を予定しています。修理などの都合で期間内の申請ができない場合は、事前相談をお受けしますので、8月31日(金)までにご連絡ください。

●申請場所

生活環境課

●提出書類

- ・災害がれき類持込み申請書(搬入量、搬入方法を確認します)
- ・被災写真(全景、申請する被災部分)
- ・り災証明

【がれきの搬入方法】

●受入日

毎週水曜日

●受入場所

市が指定する場所

●受入物件

石(大谷石など)、瓦

※木材は受け入れできません。

●その他

・受入場所に搬入する際、分別を徹

底してください。

※分別が不徹底な場合、受け入れできないことがありますのでご了承ください。

許可書の提示が無い場合は受け入れできません。

●問い合わせ A 1階

生活環境課環境対策係

TEL (23) 8706

第4回与一の郷夏祭り開催

市の無形民俗文化財に指定されている「大田原盆踊り唄」に合わせた盆踊りや、民俗芸能などの公演のほか、地元団体による多種多様な模擬店が出店します。皆さんお誘い合わせのうえ、ぜひご来場ください。

●日時

8月25日(土)

午後3時～8時30分

●場所

道の駅那須与一の郷



●問い合わせ 文 3階

農政課農政係

TEL (23) 8708

8/15 第25回芭蕉の里くろばね夏まつり

今年も「芭蕉の里くろばね夏まつり」が次のとおり開催されます。見る方も参加する方も大いに楽しんで、くろばね夏まつりを盛り上げましょう。

期 日

8月15日(水)
※荒天順延(8月16日)

場 所

那珂川河川公園(黒羽向町)

イベント内容

- ・縁日コーナー(午後5時〜)
 - ・御輿渡御(午後4時〜)
 - ・盆踊り大会(午後6時30分〜8時)
 - ・花火大会(午後8時〜9時)
- ※内容が一部変更になる場合があります。

主 催

くろばね夏まつり実行委員会



くろばね夏まつり会場周辺案内図

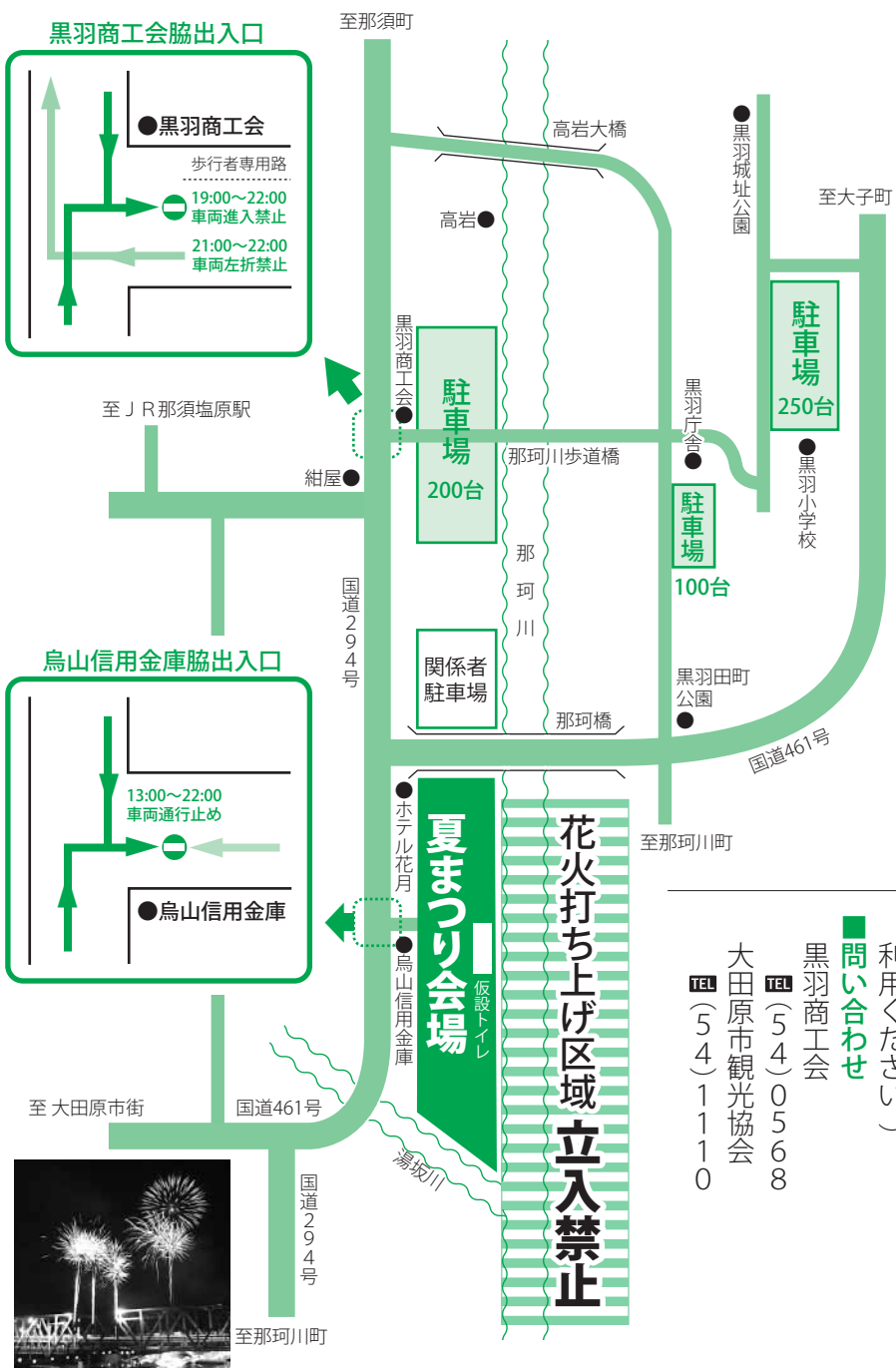

来場者へお願い

○立入禁止の花火打ち上げ区域内は、非常に危険ですので、その中には絶対に入らないでください。
○那珂橋歩道や那珂川歩道橋では、通行の妨げにならないよう、立ち止まらないで歩いてください。

○混雑防止のため、お近くの方は徒歩でご来場くださるよう、ご協力をお願いします。

○駐車場に限りがありますので、車で来場される方は、できるだけ相乗りなどでお越しください。また、指定駐車場以外への駐車はご遠慮ください。

○駐車場における事故・盗難などについては、主催者側では一切責任を負いかねます。

交通規制のお知らせ

- 黒羽商工会協出入口
 - ・午後7時から午後10時まで、車両進入禁止
 - ・午後9時から午後10時まで、国道294号へは全車両左折禁止(全車両右折のみ)
- 烏山信用金庫協出入口
 - ・午後1時から午後10時まで、車両通行止め(黒羽商工会協出入口をご利用ください。)

問い合わせ

- 黒羽商工会
TEL (54) 0568
- 大田原市観光協会
TEL (54) 1110



**おおたわら七福神と那珂川
あゆ街道めぐり参加者募集**

●主 催

おおたわら七福神会・大田原商店
連盟・大田原市観光協会

●後 援

那珂川あゆ街道推進協議会

●日 時

9月2日(日) 午前8時30分出發

●コ ー ス

大田原市総合文化会館(8:30発)↓
成田山【弁財天】(バス乗車)↓大田
原神社【恵比寿神】↓光真寺【大黒
天】↓洞泉院【布袋尊】↓正法寺【寿
老尊】↓不退寺【毘沙門天】↓長泉
寺【福録寿尊】↓黒羽観光やな(昼
食12:30~13:30)↓なががわ水遊
園(13:50~14:50)↓道の駅那須与
一の郷(15:10~15:50)↓大田原市
総合文化会館前(16:00着)

●定 員

30名

●参 加 費

2500円(税込)

●申 込 締 切

8月20日(月) 午後2時

●申 し 込 み ・ 問 い 合 わ せ

大田原市観光協会
TEL (54) 1110

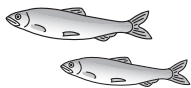

**★こども祭り★
アユつかみ取り参加者募集**

●主 催

子供祭り実行委員会
共 催 那珂川あゆ街道推進協議会

●開 催 趣 旨

アユとの触れ合いを通して、河川
愛護の精神を育み、地域の交流を
深める。

●日 時

9月2日(日) 午前9時30分集合
正午終了予定 ※荒天中止

●場 所

那珂川河川公園(那珂川歩道橋下)

●内 容

アユのつかみ取り(浅い
プールを使用)、飲み物などの無料
配布、その他各種イベント

※自然愛護と社会貢献の心を育むた
め、イベント終了後、河原のごみ拾
いを行いますのでご協力くださ
い。

●対 象

小学生以下の子ども
(小学生低学年以下は、保護者同伴)

●参 加 費

無料

●申 込 締 切

8月31日(金)

●そ の 他

・着替えなどをご用意ください。
・つかみ取りのアユは持ち帰りでき
ますので、クーラーバック、氷を
ご用意ください。

●申 し 込 み ・ 問 い 合 わ せ

大田原市観光協会
TEL (54) 1110



住まい・暮らし

**市道ウオッチングのお願い
「道路の穴ぼこ」など発見の
際は市まで通報を!**

市では毎年、道路舗装面の「穴ぼこ」
などの「市道ウオッチング」をお願い
しています。

これからの時期、夕立などで雨が
多くなると「穴ぼこ」が空きやすくな
ります。

市では毎日道路のパトロールを
行っていますが、皆様の監視の目が
多ければ多いほど、「穴ぼこ」発見に
効果があります。

「穴ぼこ」などを発見しましたら、す
ぐに道路維持課までご連絡ください。
ご協力よろしくお願いたします。

●連 絡 先 ・ 問 い 合 わ せ

道路維持課

TEL (23) 8717

FAX (22) 8731

〈土・日の連絡先〉

TEL (23) 1111 (代表)

**台風シーズンを迎える樹木の
適切な管理をお願いします**

○道路敷に樹木が張り出しています
んか。

樹木が車道や歩道に倒れたり枝が
折れて落下したために、通行人が
けがをしたり車が破損した場合、
被害者から損害賠償を請求される

ことがあります。

○樹木を適切に管理していますか。
樹木が道路を覆ったり、道路に張
り出したりすると、車の視界をさ
えぎり事故の発生につながります。
所有者または管理者の方には樹木
の適切な管理をお願いします。

○次のような行為はしないでください。
道路敷に看板やのぼり旗などを置
いたりすると、街並みや景観が悪
化するだけでなく、歩行者や車の
通行のさまたげとなり、大変危険
です。



●問 い 合 わ せ

栃木県大田原土木事務所
管理課

TEL (23) 6613

保全第一課

TEL (23) 6543

市道路維持課

TEL (23) 8717

ごみの出し方について

指定日に出されたごみは市(委託業者を含む)が収集していますが、指定袋以外の袋で出されたごみや、分別のされていないごみなどについては、正しい出し方にあらためていただくため、袋にイエローステッカーを貼って収集しないことになっています。

ごみを出す際には、ごみ分別収集カレンダーで確認し、きちんと分別したうえで指定のごみステーションに出してください。

指定外のごみステーションにごみを出すことは、不法投棄と同じ行為です。

なお、皆さんが利用しているごみステーションは、皆さんが責任を持って管理・清掃を行うことになっていますので、ごみステーションに出すごみについてはそれぞれの指定袋に入れ、出したごみに責任を持つために必ず氏名(または、屋号やアパートの部屋番号など、ごみステーション利用者同士が出した人を特定できるもの)を記入して、指定日の朝(8時30分まで)に出してください。

問い合わせ **A** 1階
生活環境課環境対策係
TEL (23) 8706



急増している架空請求にご注意ください!

●携帯電話(スマートフォン)、パソコンなどを使ってインターネットで閲覧を楽しんでいるあなた。大変おいしい『カモ』さんになっていませんか?

- ・間違えて会員登録をしてしまったカモしれない!
- ・無意識に有料サイトを利用してしまったカモしれない!
- ・気付かずに禁止されている音楽データなどをダウンロードしてしまったカモしれない!
(法改正により2年以下の懲役、または200万円以下の罰金になります。)

●架空請求は忘れたころにやってくる!

心配なのでお金を支払う! お金を払うと、その請求を正当なものと思えた事になります。取り返すことはできないばかりではなく、同じような被害が増えてしまいます。

すぐに相手に連絡する! 言葉巧みにあなたの個人情報が聞き取られ、新たな請求につながります。悪の業者は繋がっています。別の業者からも請求されてしまいます。

消費生活センターに相談! 恥でも何でもありません。同じような被害を未然に防ぐためにも最寄りの消費生活センターに、是非ご相談ください。

- ・会員登録されましたよね!
- ・違法のダウンロードをしましたよね! 懲役2年ですよ
- ・有料サイトに入りましたよね!
- ・未納金がありますよね!
- ・未納金を支払えば脱会に応じますよ!
- ・貴方のIPアドレスもプロバイダも知ってますよ直ぐに連絡くださいね!
- ・貴方を訴えますよ!

●カモさんにならないために仕組みを理解し備えましょう!

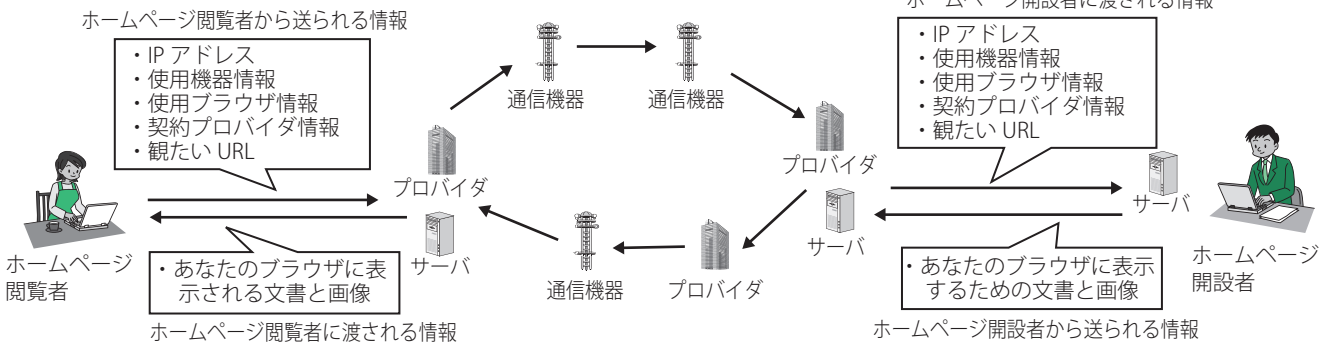

- IPアドレスとは、インターネットに接続するためにパソコンなどに付けられたインターネット上の住所です。
 - ・IPアドレスやメールアドレスであなたの名前や住所が分かるわけではありません! ⇒自分から個人情報を教えない。
 - ・プロバイダが、あなたの名前や住所を外部に教えることは法律で禁止されています! ⇒個人情報保護法で保護されています。
- あなたがインターネットを見ている時に、誰かがあなたを見ているかも知れません。
 - ・インターネットに接続していると、あなたのパソコンや携帯の情報も見られる可能性があります。⇒フィルタ処理でブロック。
 - ・アプリは危険なもの! アプリはウイルスのようにあなたのパソコンや携帯の中を物色できます。⇒怪しいアプリは登録しない。
 - ・あなたの発信する情報は、沢山の通信機器を経由して相手に届けられます。⇒セキュリティーを過信しない。

問い合わせ 大田原市消費生活センター TEL (23) 6236 ※臨時休館 8月13日(月)~15日(水)

毎日使える手づくりのマイバッグを募集します

那須地区レジ袋削減推進協議会では、レジ袋削減推進及びゴミの減量・資源化向上を図るため、その啓発活動の一環として、マイバッグコンテストを実施します。(那須地区レジ袋削減推進協議会とは、大田原市・那須塩原市・那須町の消費者、事業者、商工団体、行政が一丸となってレジ袋削減に取り組むため、設立した協議会です。)

●募集作品(1人1点まで)

- ・素材、形は自由
- ・大きさ、耐久性は、1・5リットルのペットボトルを3本入れて持ち運びができるもの
- ・応募者が創作した未発表のもの(市販品は不可)

●募集区分

- ・小学校高学年(4〜6年生)
- ・中学生、高校生、一般

●応募資格

- ・小学校高学年、中学生、高校生の各別は、那須地区3市町の小学校(4年生以上)、中学校、高等学校に在籍する児童生徒
- ・一般の部は、那須地区3市町に住所を有する方、または通勤・通学している方

※サークル等団体に所属している方は、団体名で応募してください。

●募集期限

9月7日(金)

●審査・表彰等

- ・最優秀賞1点
- 以下、各賞に該当する優秀作品を選定します
- ・リユース賞
- ・使いやすいで賞
- ・デザイン賞

※発表は10月予定。受賞作品には、賞状および副賞が授与されます。

●その他

- ・応募作品は原則返却いたしません。
- ・応募作品の著作権等は、那須地区レジ袋削減推進協議会に帰属します。

既発表作品であることが判明した場合は、入賞を取り消します。

- ・入賞作品等は、レジ袋削減・マイバッグ促進のPR用として幅広く活用させていただきます。

●問い合わせ

A1階 生活環境課環境対策係 TEL(23)8706



熱中症を防ぐために



熱中症は命に関わる病気ですが、予防法を知っていれば防ぐことができます。日常生活で次のことに注意して、熱中症を予防しましょう。

- ①外出時は帽子をかぶり、室内では扇風機や空調(エアコン)を上手に使いましょう。
- ②汗を吸って服の表面から蒸発させるような衣類など、服装を工夫し

ましよう。

- ③こまめに水分を補給しましょう。
- ④暑さには徐々に慣れるよう工夫し、急に暑くなる日に注意しましょう。
- ⑤日ごろからウォーキングなどで汗をかく習慣を身につけ、暑さに備えた体づくりをしましょう。

●問い合わせ

大田原地区広域消防組合消防本部 警防課救急救助係 TEL(22)3913

大田原市上水道を利用している皆さまへ

宅地内の給水装置工事(水道工事)をするときは、水道法および市給水条例に基づき、水道課に申請する必要があります。(例 建物の取り壊し、建物の増改築による給水栓の移動、改造など)

無断工事をを行うと、お客さまのみならず、他の水道利用者にもご迷惑をかけることがありますのでご注意ください。

なお、給水装置工事は大田原市指定給水装置工事事業者(市ホームペー ジ掲載)に依頼してください。

※市指定給水装置工事事業者以外(無登録業者)が行った工事は違法工事となり給水停止となります。また、漏水した場合でも漏水軽減措置ができません。

●給水装置工事の費用負担に関する特例措置について

公道区域内に2戸以上の個人の給

水装置を設置する場合、個人の負担を軽減し、水道普及を推進するため、平成26年3月31日までの申請に限り、工事費の2分の1以内、上限500万円を限度に水道課で負担する制度があります。市水道の利用を検討されている方は水道課まで、お問い合わせください。

●水道料金が急に増えた時は

ご家庭内の全ての蛇口を閉めて、メーターのパイロットや1リットル単位の赤い針が回っていないか調べてください。これらが回っている時は、どこかに漏水があると思われるので、指定給水装置工事業者に連絡して修理をお願いします。

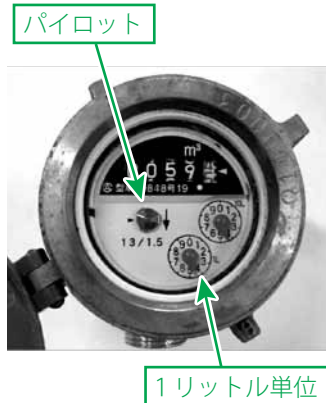

漏水の早期発見のためにもメーターの数値は定期的に確認するようお勧めします。

●問い合わせ

水道課工務係 TEL(23)8713

大田原市国民健康保険加入の40歳
64歳で過去3年間の健康診査受診

特定健康診査を受診して
いない方へ

健康・福祉

歴がない方を対象に、8月上旬から下旬にかけて特定健康診査などの受診のご案内を通知します。場合によっては、電話や個別訪問をすることもあります。
また、まだ集団健診の予約をしていない方でご希望の方は、下記の日程からお選びいただき、健康政策課

くらし情報館情報

不用品登録状況(7月23日)

◆ゆずりたい ※有料希望は受け付けません

- お母さん・お子さん向け
ジャングルジム、女児用補助付き自転車
- 家具・インテリア・電化製品・楽器
スピーカー2台、木製電動ベッド
介護用ベッド、エレクトーン
- その他
素焼植木鉢

◆ゆずってほしい

- お母さん・お子さん向け
子ども用自転車
子ども用スーツ(120cm)
大田原女子高校制服(2着 160cm)
那須拓陽高校制服(女子M)
野崎幼稚園園児服(女児)
- 家具・インテリア・電化製品・楽器
ミシン、足踏みミシン
サイドボード
- その他
人台、釣り竿(鯉・へら鮒用)、かなめ焼七輪、車椅子、バスケットゴール
フラダンス用洋服(13号)

●注意事項

- 登録情報が一致した場合は、ゆずりたい方の電話番号のみをゆずってほしい方にお教えしますので、その後は当人同士で交渉を行ってください。
- 交渉の成立、不成立にかかわらず、結果を報告してください。その報告をもって交渉成立の場合は登録内容を抹消します。
- 「無償」としますので金品の要求などはしないでください。万が一、金銭トラブルなどが起きた場合でも、取引に関し責任は負いません。
- 対象は市内在住の個人としますので事業者や法人の利用は固くお断りします。
- 登録内容の有効期限は登録した翌月から3カ月とし、引き続き登録をしたい場合はその旨ご連絡ください。

■登録先・問い合わせ

くらし情報館 TEL(47)7379
管理者 大田原市くらしの会
場所 中央1-2-14
あらまち蔵屋敷内
開館日時
8月2日(木)、5日(日)、8日(水)
10日(金)、18日(土)、22日(水)
25日(土)、27日(月)、29日(水)
いずれも午前10時から午後3時

●講師

都立松沢病院長 斎藤 正彦氏

●日時

8月23日(木)
午後1時30分〜3時(正午開場)

●場所

那須野が原ハートモ二ホール 大ホール

●テーマ

「認知症を理解し地域で支えるために」

平成24年度大田原市健康長寿都市健康セミナー(第2回)開催

TEL(23)7601

申し込み・問い合わせ

健康政策課成人健康係 東1階

※10月以降の予約可能日については左記までお問い合わせください。

- 24日(月) 金田北地区公民館
- 26日(水) 金田南地区公民館
- 29日(土) 大田原東地区公民館

センター

- 9月14日(金) 川上健康増進センター
- 16日(日) 大田原東地区公民館
- 20日(木) 湯津上農村環境改善センター
- 25日(土) 親園中学校
- 31日(金) 金田北地区公民館

●集団健診予約可能な日程・会場

- 8月7日(火) 宇田川小学校
- 8日(水) 佐久山小学校
- 10日(金) 石上小学校
- 19日(日) 市総合文化会館
- 22日(水) 黒羽保健センター

までお申し込みください。

プロフィール

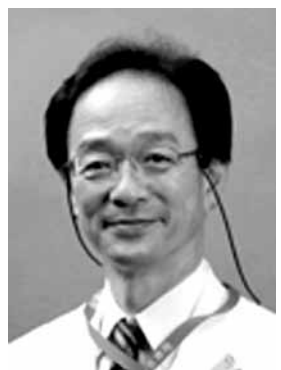

1980年東京大学医学部を卒業。都立松沢病院医員、ロンドン大学精神医学研究所研究員、東京大学医学部講師、慶成会関連施設で老年医療の研究・臨床、翠会和光病院長を経て現職。専門は精神障害に関する法制度・行政政策、老年期認知症ケアのサポートシステム。「痴呆介護の100箇条」、「親の「ぼけ」に気づいたら」など著書多数。

- 対象者 大田原市民
- 定員 1100名
- 入場料 無料
- 申込方法 事前の申し込みは不要。当日、会場にお越しください。
- 主催 大田原市健康長寿都市推進委員会、大田原市
- 問い合わせ 東1階 大田原市健康長寿都市推進委員会事務局(健康政策課内) TEL(23)8704

ポリオ予防接種のお知らせ

9月1日から不活化ポリオ(単独)が導入されるため、10月に予定していた生ポリオの集団予防接種は中止します。

今後は、不活化ポリオ(単独)ワクチンでの個別接種となりますので母子健康手帳を確認の上、まだ、済んでいない場合は早めに接種を受けましょう。

●ポリオとは

ポリオは、「小児マヒ」とも呼ばれましたが、感染してもほとんど症状が出ることはなく経過します。しかし、感染者の100人中5〜10人にかぜのような症状がみられます。また、感染者の1000〜2000人に1人の割合で手足にまひを起し、一部の人には、そのまひが残ります。

日本では、1960年代前半には流行を繰り返していましたが、予防接種の効果により国内での発生はなくなりました。しかし、世界では現在もポリオが発生している地域があり、予防接種を受けることはとても大切です。

●不活化ポリオワクチン(単独)について

不活化ポリオワクチン(単独)は、ポリオウイルスを不活化し(II殺し)、免疫を作るのに必要な成分を取り出して病原性をなくして作っ

たワクチンです。ウイルスとしての働きはないので、接種後まひを生ずることはありません。

なお、製造過程でウシ血液成分(米国内産、カナダ産およびオーストラリア産)を使用していますが、ワクチンの接種により伝達性海綿状脳症の伝播の可能性は極めて低いものと考えられています。

※平成24年11月に4種混合ワクチン(ジフテリア・百日せき・破傷風・不活化ポリオ)が導入されますが、すでに3種混合ワクチン(ジフテリア・百日せき・破傷風)の接種を開始している方は、「不活化ポリオワクチン(単独)」での接種となります。

●対象者

生後3カ月〜生後90カ月(7歳6カ月)で、まだ規定の回数を終了していないお子さん(望ましい接種月令は、生後3カ月〜18カ月)

●接種回数

不活化ポリオワクチン(単独)は、初回接種3回・追加接種1回の合計4回の接種が必要になります。すでに受けたポリオの予防接種の回数によってこれからの接種回数が異なりますので、下表をよく読み、必要な回数を受けるようにしましょう。

なお、現時点では、4回目の追加接種は定期接種対象外です。

●不活化ポリオワクチン(単独)導入から4種混合ワクチン導入までの

接種方法(平成24年9月1日から)

今後の接種回数	
初回接種(3回)	追加接種(1回)
不活化ワクチンを3回受けてください	初回接種から12〜18カ月後(最低6カ月後)に1回接種 ※現時点では、追加接種にあたる4回目の接種は定期接種対象となりません。 (国内臨床試験のデータが整い次第、導入予定です。その場合は、広報・市ホームページでお知らせします。)
不活化ワクチンをあと2回受けてください	
不活化ワクチンが合計3回となるよう残りの回数を受けてください	
不活化ワクチンは必要ありません	

お子さんの接種状況
生ポリオワクチンまたは、不活化ポリオワクチンをまだ1回も受けていない
生ポリオワクチンをすでに1回受けている
不活化ポリオワクチンを1〜3回受けている
生ポリオワクチンをすでに2回受けている

※不活化ポリオワクチンは、初回接種として20日以上の間隔をおいて3回、追加接種として初回終了後6カ月以上の間隔をおいて1回、合計4回の接種が必要です。
※三種混合ワクチンは従来どおり受けてください。

●ワクチン接種による副反応

副反応としては、注射部位の発赤、腫脹(はれ)、疼痛や発熱がみられることがあります。

ただし、重い副反応として非常にまれですが、アナフィラキシー(通常接種後30分以内に出現する血管浮腫・じんましん・呼吸困難などを伴う重いアレルギー反応)、けいれんがあります。

●予防接種を受けることができないお子さん

- ①明らかに発熱のあるお子さん(37.5℃を超える場合)
- ②重篤な急性疾患にかかっていることが明らかなお子さん
- ③予防接種に含まれている成分でひどいアレルギーをおこしたことがあるお子さん
- ④その他、予防接種を受けることが不適当な状態にあるお子さん

●予防接種を受ける時、医師とよく相談しなければならぬお子さん

- ①心臓血管系疾患、腎臓疾患、肝臓疾患、血液疾患、発育障害等の基礎疾患を有するお子さん
- ②予防接種で接種後2日以内に発熱、全身性発疹などのアレルギーを疑う症状がみられたお子さん
- ③過去にけいれんの既往のあるお子さん
- ④過去に免疫状態の以上を指摘されたことがある、もしくは、近親者に先天性免疫不全症の方がいるお子さん

⑤予防接種に含まれている成分でアレルギーをおこす恐れのあるお子さん

●接種後の注意

①接種後30分程度はショックやアナフィラキシーが起ることがごくまれにありますので、医師とすぐ連絡がとれるようにしておきましょう。

②このワクチンの接種後、他のワクチンを接種する場合には、6日以上の間隔をあける必要がありますのでご注意ください。

③接種部位は清潔に保ちましょう。当日の入浴は問題ありませんが、注射部位をこすることはやめましょう。

④接種当日は激しい運動はさけてください。その他はいつも通りの生活で結構です。

●受け方

委託医療機関での個別接種となります。(一覧表は、後日掲載いたします。)

当日は、母子健康手帳(親子健康手帳)を持参し接種を受けましょう。(予診票は委託医療機関に準備してあります。)

●接種料金について

市が全額負担しますが、接種年齢を過ぎると任意接種となり、料金は自己負担となります。

■問い合わせ **東** 1階

健康政策課感染症予防係
TEL (23) 8975

保健センター教室・相談

●すくすく教室

10カ月～11カ月のお子さんを対象とした、心と言葉を育む準備の教室です。

日時 8月17日(金)

午前9時30分～11時30分

場所 大田原保健センター

内容 講話・集団指導

(親子のスキンシップ)

持ち物 母子健康手帳

●問い合わせ **東** 1階

子ども幸福課母子健康係
TEL (23) 8634

●おたっしゅクラブ

体を動かし、心身ともにリフレッシュしましょう。

日時 8月21日(火)

午前9時30分～11時30分

場所 大田原保健センター

内容 与一いきいき体操

●問い合わせ **東** 1階

高齢者幸福課介護予防係
TEL (23) 8917

こんなときお役にたちます！
地域包括支援センター

高齢者(65歳以上)の皆さま
『悩み』『疑問』『相談ごと』
一人でかかえこんでいませんか？

●地域包括支援センターとは

大田原市が平成18年度から市内3カ所に設置し、市内の社会福祉法

人および医療法人(6法人)から職員が出向しています。
主任ケアマネジャー、社会福祉士、看護師などが互いに連携をとりながら「チーム」として総合的に高齢者を支えます。

●地域包括支援センターの主な活動

○いつまでも健康でいたい

「最近足腰が弱くなった」「物忘れが多い」など、生活機能の低下(※)が気になる方は、介護予防事業を利用できます。介護が必要な状態にならないための指導や相談を行います。

※生活機能の低下：体や精神の働きのほか、日常生活動作や家事、家庭や社会での役割が低下すること。

○介護サービスを利用したい

介護保険に関する相談や要介護認定の申請の代行を行っています。また、要支援1・2と認定された方が介護予防サービスを適切に利用できるように調整も行います。

○安心して暮らしたい

安心して暮らしていけるように、他の機関と連携して高齢者の皆さんを守ります。
虐待が心配な方に：虐待に気付いた場合はすぐ相談してください。
早期発見することで、虐待が深刻化する前に対策をとることが可能です。

判断力に心配がある方に：高齢者を狙った悪質商法や詐欺が増えています。地域包括支援センターで

は被害を未然に防げるよう対策を実施しています。また、認知症などによる判断力の低下などに不安がある場合には、成年後見制度を利用して、財産管理や契約について支援を受けることができます。

●市内にある地域包括支援センター

名称	担当地区	住所・電話番号
中央地域包括支援センター	大田原小学区 紫塚小学区 金田北 金田南	若草1-832 大田原保健センター内 TEL (20) 1001
西部地域包括支援センター	西原小学区 親園 野崎 佐久山	浅香3-3578-17 大田原市福祉センター内 TEL (20) 2710
東部地域包括支援センター	湯津上・黒羽	黒羽田町848 黒羽支所北隣 TEL (53) 1880

・所在地 右表のとおり
・開所日 月々金曜日(平日)
・開所時間 午前8時30分～午後5時15分
・相談料 無料
※詳しくは各地域包括支援センターまでお問い合わせください。

■問い合わせ **東** 1階

高齢者幸福課基幹型支援センター係
TEL (23) 8757



「幸齢者(こつれいしゃ) スクール」開催

市と国際医療福祉大学では、敬老の日に、楽しみながら医療福祉の世界を体験できる「幸齢者(こつれいしゃ)スクール」を開催します。

日 時 9月17日(月・敬老の日)
午前9時～午後4時
(開場 午前8時30分)

場 所 国際医療福祉大学
F棟101教室ほか

内 容
・午前の部 医療講演会(申込不要) 第一線で活躍する専門医師4名が、関節病・心不全・脳卒中・排尿障害に関する講演を行い、高齢者に多い症状と予防についての知識を深めてまいります。どなたでも参加いただけます。

・午後の部 体験学習(事前申込制) 対象は主にアクティブシニア(65歳～70歳代を中心とした世代)の方々。グループに分かれて体操やパズル・薬クイズに挑戦し、医療福祉の世界を楽しく学ぶとともに、骨密度・間こえや見え方チェック・筋力測定などの体験学習を通じて、あなたの若さと健康度をチェックします。

定 員(午後の部) 48名(先着順)
参加費 午前・午後の部ともに無料
申込方法(午後の部のみ)
8月10日(金)～8月31日(金)
平日午前9時～午後5時

高齢者幸福課窓口にて直接本人が来所して申し込み(代理でのお申し込みはご遠慮ください)

問い合わせ 東1階
高齢者幸福課介護予防係
TEL(23)8917

認知症の家族を介護している方へ「ひなげしの会」のご案内

ひなげしの会は、認知症の介護をしている家族の会です。悩みや情報交換など、本音で話ができる場です。

○自分のために「ほっと一息」つく時間をもってみませんか。
○介護者がそれぞれ先生です。情報交換しませんか。

○介護者仲間が一分分かり合えます。○そしてかしく介護保険を利用しましょう。

8月・9月開催の日時・場所

○大田原市福祉センター
(西部地域包括支援センター)
8月18日(土)

○大田原市保健センター
(中央地域包括支援センター)
9月15日(土)

いずれも午後1時30分～3時30分

問い合わせ

中央地域包括支援センター
TEL(20)1001
西部地域包括支援センター
TEL(20)2710
東部地域包括支援センター
TEL(53)1880

大田原市基幹型支援センター

TEL(23)8757

チャレンジ! 成分献血&400ml献血

毎年8月は、学校や会社などの休みの影響で献血に協力してくれる方が少なくなりますが、そのため県内での血液が不足しがちです。ぜひ、献血にご協力ください。

日 時 8月8日(水)

午前9時50分～正午、午後1時～4時

場 所 市総合文化会館 第一会議室

問い合わせ 東1階
福祉課社会福祉係
TEL(23)8707



「動く知的障害者更生相談所」開設

県内に居住する18歳以上の知的障害者に係る療育手帳の再判定および相談を巡回して行う「動く知的障害者更生相談所」を開設します。

日 時 11月19日(月)

午前10時～午後1時30分

※事前に申し込みが必要です

場 所 大田原市保健センター

内 容 療育手帳の再判定および心理判定員、理学療法士、作業療法士、言語療法士、保健師、ケースワーカーらによる生活相談など

対象者 18歳以上の知的障害者とその保護者

定 員 9名

子育て

栃木県ひとり親家庭などの在宅就業支援事業の参加者募集

県ではひとり親家庭などの方々への在宅就業を支援する「IT業務訓練プログラム(約6カ月間)」の受講者を募集しています。

内 容

- ①キャリアアカウンセリング
- ②就業訓練プログラム(WEB、CAD、オフィスソフトなどのPC訓練)
- ③就業体験、在宅などでの就業紹介

対 象 県内にお住まいの母子家庭の母、父子家庭の父、寡婦の方

募集期間

8月1日(水)～9月29日(土)

定 員 140名

※定員になり次第、締め切り
参加費 無料(参加者には一定額の訓練手当が支給されます。)

申し込み・問い合わせ

(株)TBCスカット・キャリアサポート事業部
TEL 028(651)5633

申込方法 9月28日(金)までに福祉課福祉支援係へ、直接または電話で申し込み
申し込み・問い合わせ 東1階
福祉課福祉支援係
TEL(23)8921

**もうすぐ1年生
就学時健康診断のお知らせ**

来年4月に小学校に入学するお子さんの健康診断を次のとおり実施します。必ず受診してください。

保護者の皆さまには、9月上旬から順次、案内通知と就学時健康診断票を郵送します。通知が届かない場合は、教育委員会学校教育課までご連絡ください。

日程

左表のとおり。受付時間はいずれも午後1時～1時20分。
※学校によって受付時間が異なる場

《就学時健康診断の日程表》

月 日	入学予定校	健診会場
9月21日(金)	市野沢小学校 羽田小学校	市野沢小学校
9月25日(火)	西原小学校	西原小学校
9月28日(金)	大田原小学校	大田原小学校
10月12日(金)	親園小学校 宇田川小学校	親園小学校
10月15日(月)	紫塚小学校	紫塚小学校
10月17日(水)	佐久山小学校 福原小学校	佐久山小学校
10月23日(火)	川西小学校	川西小学校
10月26日(金)	奥沢小学校 金丸小学校	金丸小学校
10月29日(月)	黒羽小学校 須賀川小学校 両郷中央小学校	黒羽小学校
10月30日(火)	薄葉小学校 石上小学校	石上小学校
11月6日(火)	佐良土小学校 湯津上小学校 蛭田小学校	湯津上小学校

※蜂巣小学校・寒井小学校は川西小学校に統合されます。
※片田小学校は黒羽小学校に統合されます。

合があります。保護者あての通知でご確認ください。

対象者

平成18年4月2日から平成19年4月1日までに生まれたお子さん

内容

医師による内科、歯科、眼科、耳鼻科の診察および発達スクリーニング検査など

●お持ちいただくもの

就学時健康診断票・上履き(児童、保護者)・筆記用具(保護者)

■問い合わせ

学校教育課庶務係
TEL(98)7114

**8月は児童扶養手当の
現況届提出月です**

児童扶養手当受給資格者の方は、毎年8月に現況届手続きが必要です。受給資格を継続するための大切な手続きですので、必ず手続きをしてください。

●受付期間および会場

下表のとおり

●持参するもの 健康保険証(受給者および児童のもの)など

※なお該当する方には、通知を差し上げます。

■問い合わせ 東1階

子ども幸福課子育て支援係
TEL(23)8932

子育て支援情報

■問い合わせ 東1階

子ども幸福課子育て支援係

TEL(23)8932

<8月1日(水)～8月31日(金)>

●生後4カ月すぎの赤ちゃんから就学前までのお子さんと保護者の親子交流の場です。

子育てサロン ★開設時間 9:00～12:00		
子育てサロンかねだ (金田北地区公民館)	開設日	火曜日 休館日: 8/14
子育てサロンのぞき (うずばアットホーム)	開設日	木曜日 休館日: 8/2・9・16・23
子育てサロンかわにし (川西高齢者ほほえみセンター)	開設日	月・水曜日 休館日: 8/13・15
つどいの広場 ★開設時間 9:00～14:00		
つどいの広場 県北体育館 (県北体育館幼児体育室)	開設日	火・木・金・第2土曜日 休館日: 8/7 ※8/10・30は正午まで
つどいの広場 さくやま (旧さくやま保育園)	開設日	月・水・金・第4土曜日 ※8/10は正午まで
子育て支援センター ★開設時間 9:00～12:00、13:00～16:00		
すみよし子育て支援センター (子育てプラザ館内) TEL(23)8728	開設日	月～金曜日 休館日: 8/15・16
しんとみ子育て支援センター (しんとみ保育園内) TEL(22)5577	開設日	月～金曜日 休館日: 8/13・14
ゆづかみ子育て支援センター (ゆづかみ保育園内) TEL(98)3881	開設日	月～金曜日 休館日: 8/15・16
くろばね子育て支援センター (くろばね保育園内) TEL(59)1077	開設日	月～金曜日 休館日: 8/13・14

【お願い】施設の利用にあたっては、ケガや事故防止のため、お子さんから目を離さないようお願いします。

受付期間	時間	受付会場
8月3日(金)	午前9時～ 午後4時	黒羽支所2階 第1会議室
8月6日(月) ～ 8月9日(木)	午前9時～ 午後4時	市庁舎東別館1階 会議室

※上記期間後は子ども幸福課窓口で受け付けます。
※湯津上支所での受け付けは行いません。

国民年金

国民年金からのお知らせ

後納制度(国民年金保険料の納付期限の延長)が始まります

これまで、国民年金保険料を納め忘れたまま2年を超えると保険料を納めることができませんでしたが、本年10月から3年間に限り、過去10年以内の納め忘れた保険料を納めることができる、後納制度が始まります。

過去10年以内の保険料を納めていただくことで、将来の年金額を増やしたり、年金の受給権につなげることができるようになります。

ご自身の年金記録は年金ネットでご確認ください。

http://www.nenkin.go.jp

また、ご不明な点があれば国民年金保険料専用ダイヤルにお電話いただくかお近くの年金事務所にお問い合わせください。

※後納制度は事前申し込みが必要ですが、審査の結果、後納制度による納付をご利用いただけない場合があります。詳しくは国民年金保険料専用ダイヤルにおたずねください。

国民年金保険料専用ダイヤル TEL 0570-011-050

■問い合わせ 大田原年金事務所 TEL (22)6313 市国保年金課国民年金係 TEL (23)8928

教育・文化・教養

「与一感動教師塾」開塾記念講演会参加者募集

市教育委員会では、今年度、市内小中学校に勤務する若手教師の教育に対する意欲と資質を向上させるための希望研修「与一感動教師塾」を実施しています。

今回、開塾記念として、本市が目指

す教育を多くの皆さんに理解していただくため、『ベストセラー』『私が受けたココロの授業』著者である比田井和孝先生による講演会を企画しました。

比田井先生は年間100回以上の講演会をされており、先生が副校長をされている上田情報ビジネス専門学校では、多くの若者が先生の授業「就職対策講座」で生き方を変えると言われています。講演会でも多くの参加者が涙し、感動の輪が広がって

います。

本市では初の講演会となります。多くの市民の方が感動の講演会に参加し、子どもたちのため、大田原の未来のために、じっくり考えていただきたいと思えます。多くの方の参加をお待ちしております。

●日時 8月24日(金)

午後6時〜7時30分

(開場 午後5時)

●場所

大田原市ピアートホール

(堀之内656・1)

●テーマ

「すべては子どもたちの

幸せのために」

●講師



上田情報ビジネス専門学校 副校長 比田井 和孝 先生

●対象

教職員、保護者、地域・企業などで若者の育成に関わる方々、大学生、専門学校生、高校生など

●定員 700名(先着順)

●問い合わせ

学校教育課学校教育係 TEL (98)7113

統計グラフ 栃木県コンクール作品募集

●対象

県内の小学生・中学生・高校生・大学生・一般

●課題

自由。ただし、小学校4年生以下の応募については、児童が自ら観察または調査した結果をグラフにしたものとする。

●用紙の大きさ

B2判(仕上げ寸法 72・8cm×51・5cm)縦・横どちらでも可。(貼り合わせでもB2判であれば可)

●紙質・色彩

自由。ただし裏面の板張り(パネル仕上げ)、表面のセロハンカバーは不可。

●応募点数

1人で何点でも応募可。ただし、2枚以上にわたる「シリーズ作品」は不可。

●合作の人数

1つの作品について5人以内。締切日 9月4日(火)

栃木県統計課管理普及担当必着 ※詳しくは栃木県統計課のホームページ

http://www.pref.tochigi.jp/

c04/pref/toukei/toukei/top.html

●送付先・問い合わせ

栃木県統計課管理普及担当

〒320-8501

宇都宮市埴田1-1-20

TEL 028(623)2242

市民学校「エクセル入門」 受講生募集

日時

9月25日(火)～10月25日(木)
毎週火・木曜日
全10回 午後7時～9時

場所

大田原東地区公民館

講座内容

ウィンドウズの基本操作、
エクセルの基本操作と応用 ほか

対象者

満15歳以上の市内在住または在勤者(学生は除く)

定員 20名

費用

教材費2000円程度

募集期間

8月20日(月)～24日(金)

受付時間

午前8時30分～午後5時

申込方法

募集期間内に大田原東地区公民館にある申込書で直接申し込み。電話などによる申し込みは不可。

※申込数が定員を上回った場合は、公開抽選で受講者を決定し、申込者に結果をお知らせします。

※公開抽選 8月30日(木)午前9時から大田原東地区公民館で実施

問い合わせ

大田原東地区公民館
TEL(24)2777



大田原市ふれあいの丘 英会話教室受講生募集

ふれあいの丘では、英語圏を観光目的で一人旅ができる程度の語学力を習得するため、次のとおり英会話教室を開講します。

日時 9月19日(水)～

毎週水曜日(全12回)
午後7時～9時

場所 ふれあいの丘 研修室

※講師および会場の都合により開催しない週もあります

対象

おおむね60歳以上の市内在住または在勤者

定員 15人

参加費 5000円

申込方法

8月9日(木)午前8時30分から電話で申し込み

※定員になり次第締め切り

申し込み・問い合わせ

大田原市ふれあいの丘
TEL(28)3131



那須与一伝承館 開館時間延長のお知らせ

道の駅那須与一の郷において「与一の郷夏祭り」が実施されるのに伴い、那須与一伝承館の開館時間を延長します。

日時 8月25日(土)

午前9時～午後8時30分
※入館は午後8時まで(通常午後5時)

閉館) 竹のギャラリー、
与一伝承館扇の的劇場・展示室
問い合わせ
那須与一伝承館
TEL(20)0220

スポーツ

第7回大田原市ゴルフ大会 大会参加者募集

日時 9月8日(土)

受付 午前8時30分～
競技開始 午前9時～
※雨天の場合は、状況により中止する場合があります。

場所

黒羽運動公園多目的運動場

競技内容・方法

「ゴルフゲート」とは、ゴルフとゲートボールを合わせたニュースポーツで、老若男女だれでも楽しめるスポーツです。

①特設6ホール・1ラウンドプレー
②原則4人1組でプレーし、個人戦
③ルールは、ゴルフゲート競技規則による(一部大会特別ルールを適用)

参加資格 市内在住・在勤者、その他主催者の認めた方

参加費 無料

申込方法

8月22日(水)までに、スポーツ振興課市民スポーツ係まで申し込み。

申し込みの際は、住所・氏名・年齢・生年月日をお知らせください。

受付時間は、平日の午前8時30分～午後5時15分

問い合わせ

スポーツ振興課市民スポーツ係
TEL(22)8017

問い合わせ

8月22日(水)までに、スポーツ振興課市民スポーツ係まで申し込み。



らくらく健康体操 参加者募集

日時

9月6日・13日・20日・27日
10月4日・11日・18日・25日
11月8日・15日
(いずれも木曜日・全10回)
午前10時～正午

場所

県北体育館 サブアリーナ

講師

平山 佳奈氏(AFAAJAPAN 公認インストラクター)

対象者 市内在住・在勤の女性

定員 30名

参加費 2000円

申込方法

※初回は飲み物を用意します。

8月8日(水)～24日(金)に、スポーツ振興課へ参加費を添えて直接申し込み。受付時間は、平日午前8時30分～午後5時15分。

問い合わせ

※電話での申し込みは不可。

スポーツ振興課市民スポーツ係
TEL(22)8017

問い合わせ

8月22日(水)までに、スポーツ振興課市民スポーツ係まで申し込み。

問い合わせ

8月22日(水)までに、スポーツ振興課市民スポーツ係まで申し込み。



第15回大田原市 ニユースポーツ大会参加者募集

ニユースポーツとは、いつでも・どこでも・誰でもできる軽スポーツです。市では、市民1人1スポーツを実現させるため、「ニユースポーツ大会」を毎年開催しています。

特にPTAや自治公民館の役員の方など、体育行事でお悩みの方には参考になると思います。老若男女誰でも参加できますので、お誘い合わせのうえ、ぜひご参加ください。

また、例年行っている「新体力テスト」も同日に開催します。各種ニユースポーツを体験した後は、新体力テストで体力年齢を調べてみましょう。

●日時 9月1日(土)

受付時間は午前9時〜正午

●場所 県北体育館

●種目

- ・室内。ペタンク
- ・カローリング
- ・スポーツ吹矢
- ・スカイクロス
- ・シャッフルボード
- ・スポーツチャンバラ

※各種目の体験については、ある程度の人数でグループ編成を行い、スポーツ推進委員が会場案内や種目の説明を行います。

●参加費 無料

●申込方法

スポーツ振興課市民スポーツ係



で申し込み。申し込みの際は、住所・氏名・年齢・生年月日をお知らせください。
受付時間は、平日の午前8時30分〜午後5時15分。

●その他

新体力テストも同日開催。

※体力テストだけでも参加可。

※当日の申し込みも可。

■申し込み・問い合わせ

スポーツ振興課市民スポーツ係

TEL (22) 8017

女性ゴルフ教室受講者募集

大田原市ゴルフのまちづくり実行委員会では、女性ゴルフ教室の受講生を募集します。

●対象者・定員

市内在住の女性20名(定員になり次第締め切り)

※経験の有無は問いません。

●日時

- 9月6日・13日・20日・27日
- 10月4日・11日・18日・25日
- 11月1日・8日 (全10回)
- 毎週木曜日 午前10時〜正午

●場所

ニユースポーツセンターアンドリュースゴルフクラブ・ジャパン (福原2002)

●受講料 1万7000円(ラウンドレッスン料、保険料含む)

●申込方法

8月7日(火)〜22日(水)まで県北

体育館事務室窓口で先着順に受け付けます。受付時間は初日は午前9時から。初日以外は平日の8時15分〜午後5時15分まで。

※代理者が申し込みの場合、代理者1名につき1名分の申し込みが可能です。受付に来た申込者が、自分と他者の分を同時に申し込みすることはできません。

※電話による申し込みは不可。

■問い合わせ

スポーツ振興課市民スポーツ係

TEL (22) 8017

市民学校「ゴルフ教室」 受講生募集

●日時

- 9月19日・26日
- 10月3日・10日・17日・24日・31日
- 11月7日・14日・21日 (全10回)
- 毎週水曜日 午前10時〜正午

●場所

黒磯カントリー倶楽部 (河原2008)

●内容

ゴルフのマナー向上と基本を学ぶ(初心者・初級者)

●対象者

満15歳以上の市内在住または在勤者(学生は除く)

●定員 15名

●受講料

毎回 10000円

(ボール代、保険料込み)

●申込期間

8月13日(月)〜17日(金)

午前8時30分〜午後5時15分

●申込方法

募集期間内に両郷地区公民館にある申込書で直接窓口申し込み。電話・FAXによる申し込みは不可。

※申込者数が定員を上回った場合は、公開抽選で受講生を決定し、申込者に結果をお知らせします。

※公開抽選 8月24日(金) 午前10時から両郷地区公民館で実施

■申し込み・問い合わせ

両郷地区公民館

TEL (59) 0111



税

8月は個人事業税 (1期分)の納付月です

・納付期限の8月31日(金)までに納付してください。

・簡便便利な口座振替もご利用いただけます。お申し込みは大田原県税事務所までご連絡ください。

※9月末までにお申し込みいただければ、2期分(11月分)から口座振替となります。

■問い合わせ

大田原県税事務所 課税課

TEL (23) 4172



産業

小売物価統計調査が始まります

平成25年1月から、「小売物価統計調査」が開始されます。

この調査は、消費者物価指数をはじめ、国民の消費生活に関する経済施策の基礎資料を作成することを目的としています。市内の代表的な小売店舗を対象に、食料品や日用品の価格を継続的に調査することになります。

栃木県知事が任命した統計調査員が、平成24年8月から調査の準備事務のために、小売店舗を訪問させていただくことがあります。統計調査員がお伺いした際には、ご協力をお願いいたします。

問い合わせ

栃木県県民生活部統計課
生活統計担当

TEL 028(623)2245

毎月勤労統計調査特別調査についてのお願い

厚生労働省では、7月31日現在で、常用労働者を1人〜4人雇用している事業所を対象に、毎月勤労統計調査特別調査を実施します。

この調査は、1〜4人の常用労働者を雇用する小規模事業所における賃金、労働時間および雇用の実態に

ついて全国および都道府県別に明らかにすることを目的に実施しており、結果は小規模事業所の実態を示す資料として最低賃金の改定審議等に使用されています。

調査対象となる事業所には、8月から9月にかけて統計調査員が訪問し、調査票の内容をお聞きして調査票を作成します。

調査票に書かれた事柄は、「統計法」により厳しく秘密が守られます。また、統計以外の目的に用いられることは禁じられています。

ご多忙のこととは存じますが、調査の重要性をご理解いただき、ご回答をいただきますようお願いいたします。

問い合わせ

栃木県県民生活部統計課
人口労働統計担当

TEL 028(623)2246

自衛官募集

募集種目

自衛官候補生、一般曹候補生、航空学生

【自衛官候補生】

任期制自衛官に任官する前に、自衛官として必要な基礎的教育訓練に専念する制度で、所要の教育を経て、3か月後に2等陸・海・空士(任期制自衛官)に任用。

【一般曹候補生】

陸上・海上・航空自衛隊の曹とな

る自衛官を養成する制度で、入隊後2年9月以降、選考により3曹へ昇任。

【航空学生】

海上・航空自衛隊のパイロットなどを養成する制度で、学生宿舍で団体生活を送りながら2年間の基礎教育を受け、続いて飛行訓練を中心としたそれぞれの段階の操縦課程に進みます。

募集内容

募集種目		応募資格	試験日	試験会場
自衛官候補生	男子	日本国籍を有する 18歳から27歳 未満の方	9月中旬から下旬 (受付時に連絡)	宇都宮市および 大田原市
	女子		9月23日(日)	宇都宮市
一般曹候補生 (男女)	9月17日(月)		大田原市	
航空学生 (男女)	日本国籍を有する 21歳未満の高卒 (見込含む)の方	9月22日(土)	宇都宮市	

受付期間

8月1日(水)〜9月7日(金)

申し込み・問い合わせ

自衛隊大田原地域事務所
TEL (22)2940

下水道排水設備工事責任技術者試験講習会および試験のお知らせ

日時

試験講習会

9月28日(金) 午後1時〜5時

試験

10月30日(火) 午後2時〜4時

場所

栃木県自治会館
(宇都宮市昭和1丁目2-16)

申込書類の配布

8月上旬から公益財団法人とちぎ建設技術センターおよび市下水道課(地域職業訓練センター内)で配布。

申込受付期間

8月15日(水)〜9月14日(金)

※当日消印有効

その他

試験講習のあと、希望者には模擬試験も行います。
受験資格については、申込書類をご覧ください。

申し込み・問い合わせ

公益財団法人とちぎ建設技術センター 研修課

〒321-0974

宇都宮市竹林町1030-2

TEL 028(626)3187

市内で新たに創業する方へ 大田原市起業再出発支援事業

市では、平成24年4月1日から、中心市街地の活性化およびその他の商店街等地域の振興を図るため、大田原市起業再出発支援事業補助金を設け、新たに空き店舗に出店する方などを支援しています。商工会議所などを經由して事前協議等の手続きを経ることにより、各地域の活性化に高い波及効果が期待できると判断した事業を採択し、補助金を交付します。

●補助対象者

昼間の営業を目的とし、物販業、飲食業、サービス業等中心市街地およびその他の商店街等地域に適した業を営む店舗(風俗営業等の規制および業務の適正化等に関する法律の適用を受ける業種などを除く)または事務所などを開業などする方で、次の各号のいずれかに該当する方

- ① 対象店舗を開業するため、空き店舗を賃借する方(店舗開業者)
- ② 自ら所有する空き店舗を改修する方(店舗所有者。同一の店舗所有者の同一補助金の交付は、1回に限る)
- ③ 商店街団体等が形成されている区域において10年以上継続している対象店舗(事務所を除く。以下「既存店舗」という)を営業している方(既存店舗営業者)で、当該店舗を改装および改修する方

※市税などの滞納がない、2年以上営業することが見込まれ1週間あたり4日以上営業する、商工会議所の会員になることなど、その他の条件もあり

●補助対象経費など

補助の対象となる経費および補助率は左表のとおりです。(補助金の額に10000円未満の端数が生じたときは、これを切り捨てる)

対象地域	中心市街地			その他の商店街などの地域		
	店舗開業者	店舗所有者	既存店舗営業者	店舗開業者	店舗所有者	既存店舗営業者
対象経費	空き店舗の改装に要する経費	空き店舗の改修に要する経費	既存店舗の改装・改修に要する経費	空き店舗の改装に要する経費	空き店舗の改修に要する経費	既存店舗の改装・改修に要する経費
補助率	上記経費の1/3	上記経費の1/3	上記経費の1/3	上記経費の1/3	上記経費の1/3	上記経費の1/3
限度額	100万円	100万円	50万円	50万円	50万円	30万円

●申込方法

補助金の交付を受けようとする方は、関係書類を添えて、商工会議所などを經由して商工観光課に事前協議や申請などをします。補助イメージは、次のとおりです。

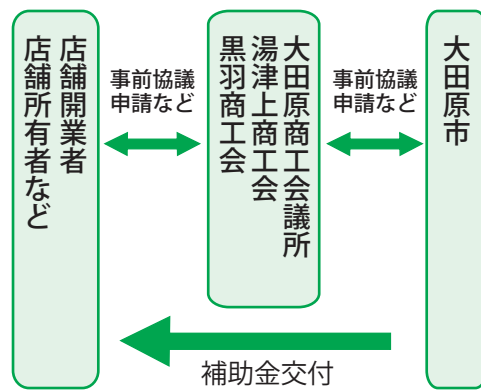

※これまでの大田原市事業再開奨励金は、大規模小売店舗立地法に定められた基準面積に該当する場合に適用することとしますが、事業開始後1年未満の方については、従前どおり申請を受け付けます。

■問い合わせ

商工観光課商業振興係
TEL (23) 8709

那須地方食と農の交流会

農村地域で活躍している農村生活研究グループのメンバーとともに、農産物や農家生活について交流を行

いながら、五目おこわや夏野菜マフィンづくりに挑戦してみませんか。初めての方でも、お一人でも楽しく参加できますので是非ご参加ください。

●主催

那須地区農村生活研究グループ協議会

●日時 9月3日(月)
午後1時~4時

●場所 厚崎公民館

(那須塩原市上厚崎500-1)

●内容

五目おこわ、夏野菜マフィンづくり

●定員 15名

●参加費 500円(保険料込)

●持ち物 エプロン、三角巾など頭覆い

●申込方法

8月24日(金)までに電話またはFAX(住所・氏名・年齢・電話(FAX)番号を明記)で申し込み。

※参加者の決定については8月27日(月)に抽選を行い、当選された方には電話またはFAXでお知らせします。

■申し込み・問い合わせ

那須農業振興事務所経営普及部
担当 植竹

TEL (22) 2826

FAX (23) 4961



食品事業者表示適正化 技術講座

事業者を対象として、食品表示に関する理解を深め、消費者にわかりやすく伝わるよう、適正な表示方法を紹介します。

●対象者

製造業者、流通業者(小売・卸・輸入)

●日時

8月31日(金)
製造業者 午前10時〜午後0時30分
流通業者 午後2時〜4時30分

●場所

西那須野公民館(那須塩原市太夫塚1-194-78)

●定員

各30名(定員になり次第締め切り)

●参加費

無料

●申し込み・問い合わせ

関東農政局大田原地域センター
TEL (23) 56111

求む!アライグマ情報

近年、野生のアライグマの生息が県南地域で確認されていましたが、今年になり大田原市内においても野生のアライグマの生息が確認されました。

アライグマは、生態系や生活環境、農作物に甚大な被害を及ぼす恐れがあるため、特定外来生物に指定されており、生息数を抑えるための早急な対応が求められています。

そのため、生息域の拡大やさまざま

まな被害を未然に防ぐには市民の皆さまからの情報提供が重要となりますので、アライグマを見かけた場合は、至急、県北環境森林事務所または農林整備課までご連絡をお願いします。

※特徴

- ・しっぽがシマ模様
- ・顔はタヌキに似て
- ・目の周りに黒いマスク模様

●問い合わせ

県北環境森林事務所
TEL (23) 6363
農林整備課農業振興係
TEL (23) 8126



8月は経済産業省主催の
電気使用安全月間です!

電気は正しく安全に使いましょ!

濡れ手は×

使わない時 OFF!

http://www.kdh.or.jp/

ぼくは安全エレちゃん

関東電気保安協会

♪大田原市ピアートホール♪

松原のぶえコンサート

1979年のデビュー曲『おんなの出船』を皮切りに、日本レコード大賞・美空ひばり賞に代表されるさまざまな音楽賞を獲得している実力派女性演歌歌手の歌謡コンサートです。クセのない、安定した歌唱力でお届けする名曲の数々をぜひご堪能ください。

- 日時 9月15日(土)
午後2時開場/午後2時30分開演
- 会場 大田原市ピアートホール
- 入場料 3,000円(全席指定)
※入場は就学児以上とさせていただきます。
- チケット発売
8月17日(金) 午前10時発売開始
- プレイガイド(チケット販売場所)
大田原市ピアートホール TEL (59) 0856
ハートブックス本店 TEL (22) 2036
ハートブックスなすの店 TEL (20) 3060
ハートブックス黒磯店 TEL 0287(62)1616
弓座呉服店 TEL (59) 0513
商美社 TEL (54) 0003
キャプテンハウスおおもり TEL (57) 0108
ミモリレコード(那須塩原市) TEL (36) 0712
金子書店(那須町) TEL 0287(72)0128
- 電話予約
8月17日(金) 午後1時受付開始
※窓口販売優先のため完売の際はご了承ください。

松原のぶえ
コンサート

2012 9.15 SAT
14:00開場 / 14:30開演

大田原市
ピアートホール

ゲスト
井上由美子

入場料 3,000円 [全席指定]
チケット申込24年8月17日(金) 午前10時 発売開始

お問い合わせ▶大田原市ピアートホール TEL59-0856

●電話予約・問い合わせ
大田原市ピアートホール
TEL (59) 0856

今月の統計

※「交通事故」「火災・救急」の()内の数字は、平成24年1月からの累計です。

◆人口の動き(7月1日現在)

住民基本台帳人口+外国人数

男	37,001人
女	37,543人
計	74,544人
世帯数	27,192世帯

統計調査に基づく人口

男	38,627人
女	38,150人
計	76,777人
世帯数	28,540世帯

6月中の異動(住民基本台帳による)

転入 124人 転出 193人
出生 50人 死亡 49人

※住民基本台帳人口

日本国籍を有する者で、国内の市町村に住所を定めている者として、当該市町村の住民基本台帳に記載されている者の数およびそれらの者が構成している世帯の数。

※統計調査に基づく人口

国勢調査を基に推計した人口。

◆交通事故 6月分

人身事故	18件(108件)
死者	0人(1人)
負傷者	21人(134人)
物件事故	156件(1,025件)

◆火災・救急 6月分

[火災発生件数]

建物	0件(10件)
林野	0件(1件)
その他	2件(11件)
計	2件(22件)
損害額	1,080千円 (12,252千円)

救急車の適正利用にご協力ください

[救急出場件数]

交通	27件	135件
急病	105件	843件
その他	45件	307件
計	177件	1285件

消防署テレホンサービス

火災発生時の情報をお知らせします

TEL (22) 0119

図書館だより

図書館のホームページ上で蔵書の予約ができます。詳しくは、各図書館までお問い合わせください。

http://www.city.ohkawara.tochigi.jp/9,421,36,148.html

【新着図書情報のメール配信サービス(SDI)開始】

事前にキーワード(書名、著者名、出版社など)を登録しておくことで、これに合致した資料(本、CDなど)が図書館に届いた場合、新着情報としてメールが配信されます。なお、このサービスを受けるためには、図書館の利用者カードとインターネット利用の申し込みが必要です。

大田原図書館

☎(23)4560

開館時間 平日 9:30~19:30
土日祝 9:30~17:30

♪ピノキオおはなし会♪

- 日時 8月5日(日)、19日(日) 午後2時~3時
- 会場 大田原図書館1階 児童クラブ室
- 出演 ピノキオおはなし会のみなさん
- 内容 絵本の読み聞かせ、紙しばい、工作など



♪子どものつどい♪

- 日時 8月11日(土) 午後2時~3時
- 会場 大田原図書館1階 児童クラブ室
- 出演 ガールスカウトのみなさん
- 内容 ブックトーク、紙しばい、工作など



黒羽図書館

☎(59)0855

開館時間 平日 9:30~18:30
土日祝 9:30~17:30

♪コアラおはなし会♪

※8月の「コアラおはなし会」はお休みです。

湯津上庁舎図書室

☎(98)7037

開館時間 平日 9:00~17:00
土日祝 9:00~17:00

ありがとうございました。

6月18日、図書館への寄付として、黒羽ロータリークラブの佐藤琢夫会長から津久井市長に寄付金の目録が手渡されました。

寄付金で、黒羽図書館・湯津上庁舎図書室の大活字本を購入させていただきます。

ありがとうございました。



佐藤会長から目録を受け取る津久井市長

6月19日、図書館への寄付として、日之出水道機器株式会社栃木工場の百目鬼(どうめき)光工場長から津久井市長に寄付金の目録が手渡されました。

寄付金は、書籍や視聴覚資料の購入に有効活用させていただきます。

ありがとうございました。



百目鬼工場長から目録を受け取る津久井市長

もしもし市長さん

お気軽にお電話ください

津久井市長が、皆さんからのご意見・ご要望をお聞きします。

●日時 8月16日(木) 午前9時30分~10時30分

●電話番号 0120-188911

(フリーダイヤル・固定電話専用)

※指定日時以外および携帯電話からのお電話は随時情報政策課でお受けします。

■問い合わせ 情報政策課広報広聴係 ☎(23)8700





ふれあいの丘 天文館だより



★夏の風物詩「ペルセウス座流星群」

普段、流れ星って、いつ、どこに流れるかわからないですね。ところがちょうどお盆の頃、8月12日の夜から13日の朝にかけてピークを迎える「ペルセウス座流星群」があります。1月の「しぶんぎ座流星群」、12月の「ふたご座流星群」と合わせて「三大流星群」と呼ばれています。

流星が飛び出してくるように見える中心点を「放射点」と呼び、その「放射点」がペルセウス座にあることから「ペルセウス座流星群」と呼ばれています。



●ペルセウス座はどの方向にあるの？ 見つけ方は？

ペルセウス座は、アルファベットのWやMの星の並びで有名な「カシオペア座」の少し下にあり、夜9時ごろ、「北東」の空低く姿を見せ昇ってきます。

●いつ見れるの、たくさん流れるのはいつ？

8月12日前後をはさんで2～3夜は、流星が活発に流れる様子を観察するチャンスです。流星が見え始める時間帯は、放射点が高くなる午後9時～10時頃になります。本格的に流れるのは0時を回ってからで、明け方まで放射点は高くなり続け、空が白み始める午前4時頃まで観察することができます。

●流星の正体は、流星群とはなに？

流星は、宇宙空間にある直径1ミリメートルから数センチメートル程度のチリの粒が、高速で地球の大気に飛び込んできて、大気と激しく摩擦を起こし高温となって光って見える現象です。流星の元となるチリをまき散らすのは、彗星（ほうき星）です。太陽の回りを巡る周期彗星の軌道上には、長年にわたって放出されたチリが集まっていて、チリの帯ができています。地球は毎年ほぼ同じ日時にそのチリと交差するので短期間にたくさんの流星を見ることができます。これが流星群です。

天文館では、8月12日（日）午後8時から11時まで流星観望会を予定しています。詳しくは、広報おたわら7月15日号、またはホームページをご覧ください。

■問い合わせ

ふれあいの丘天文館 ☎(28)3254
<http://www.fureai-tenmonkan.jp/>

ふれあいの丘 自然観察館だより

自然観察館では「世界のクワガタ・カブト展」を開催しています。生体展示として珍しい世界のカブト・クワガタを展示しています。生きた姿が24種類も見るができるのは、この時期だけです。さらに、日本や世界のクワガタ・カブトの標本（約70箱）も同時に展示しています。ぜひご来館いただき、クワガタ・カブトの昆虫ワールドをお楽しみください。展示中の生体展示をいくつか紹介します。

●世界一美しい「ニジイロクワガタ」

オーストラリア北東部やニューギニアに生息し、七色に輝く世界一美しいクワガタで、その金属光沢は日本の「タマムシ」のようです。成虫の寿命は1年以上と長く、丈夫で比較的飼育が簡単なため、子どもたちに人気のあるクワガタですが、日本に最初に輸入された頃は、とても高価だったそうです。現在オーストラリアでは保護昆虫となっているため、現地での採取は不可能です。



●アフリカの「タランドゥスオオツヤクワガタ」

90ミリを超えるアフリカ最大のクワガタ。エナメルのような黒光り、大アゴは「く」の字に湾曲し、迫力・重量感があります。長い間飼育が難しいとされてきましたが、飼育法の改善で比較的容易になりました。オスは頭部と胸部をすりあわせ「ギュウ」という威嚇音を出すことで知られています。



●子どもたちに大人気の「クワガタ・カブトふれあいコーナー」

今年も子どもたちが大好きなクワガタやカブトと自由に遊べるコーナーを開設（～8月31日）しています。いつの時代も同じで、子どもたちは時間のたつのも忘れて遊んでいます。どうぞ夏休みの思い出づくりにご活用ください。



■問い合わせ

ふれあいの丘自然観察館 ☎(28)3131
<http://www.fureaino-oka.com/shizen/>

黒羽芭蕉の館だより ⑱

奥の細道シリーズ切手(4)

「広報おおたわら」6月1日号の本欄に続き、今回は「奥の細道シリーズ」切手シート(全20枚、昭和63年発行)のうち、第6集と第7集に記される芭蕉の4句を紹介いたします。

第6集は大石田(月山)で、1枚目には「へさみだれをあつめてはやし最上川」の句が記されています。句意は、降り続く五月雨を集めて水量を増した最上川がすさまじい速さで流れていく、となります。季語は「さみだれ」で、夏の句です。この句の初案は大石田での歌仙(36句からなる連句)の発句で、五七五のうちの中七は「集めて涼し」でした。俳席での挨拶句から最上川の急流の実景を捉えた句へと転位させているのです。

2枚目は「雲の峰いくつ崩れて月の山」です。出羽三山巡礼の句々の一つで、句意は、入道雲がいくつも湧いては崩れ、今や月山は月光に照らされている、となります。季語は「雲の峰」で夏です。

第7集は象潟(出雲崎)で、1枚目は「象潟や雨に西施がねぶの花」です。句意は、象潟の美景の中、雨に濡

れて岸边に咲く合歓の花は、眠りについた中国の美女西施の面影を彷彿とさせる、となります。季語は「ねぶの花」で夏です。

2枚目は「荒海や佐渡によこたふ天河」です。句意は、眼前の日本海には荒波が立ち騒ぎ、遙か彼方の佐渡が島にかけて天の川が大きく横たわっている、となります。季語は「天河」で秋。『おくのほそ道』きつての絶唱とされています。



奥の細道シリーズ切手 第6集 大石田

問い合わせ

黒羽芭蕉の館

TEL (54) 4151

彫刻

周遊 38

市内で作られた作品とその作者

このコーナーは、「那須野が原国際彫刻シンポジウム」で公開制作、設置された作品とその作者を連載で紹介いたします。



この作品はふれあいの丘にある宿泊施設であるシャトーエスポワールの玄関に設置してあります。

長い丸太を縦に割り、それをL字に組み合わせ合わせてジオラマのように仕上げられています。床は白塗りで、細長いタイルのようになっていて、手前には1対の羽があります。背景にあたる部分はギリシャにある神殿の柱のような形で、奥行きを意識して彫られています。その中心、遠近から考えて一番遠くにある場所は、金色に輝いています。

旅

おやま いく 日本 2003

この作品は、「古代の西洋文化」に憧れた作者が、「その古代への想いを馳せる」事を「旅」として表現したものです。作者は「歴史を振り返ることは、現代を見つめることだと思うし、そこで感じたことを未来に託すことが、制作するときにとっても大事なこと」だと考えています。だからこそ、この作品を通して、「無限に広がる軸の重なりと、その上に築かれてきた数多くの文化を感じ取ってもらいたい」と考えています。



小山 育 氏

作者は小山育氏。岩手県出身で、岩手大学大学院を修了。盛岡彫刻シンポジウムや安比高原彫刻シンポジウムに参加をし、現在は国画会の準会員をされています。

設置場所案内図(★印)

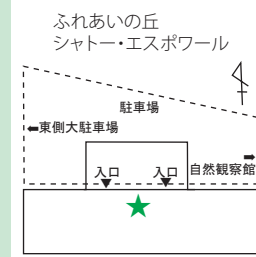

問い合わせ

文化振興課文化振興係 TEL (23) 8718

那須野が原ハーモニーホール これからの 催し物のご案内

《公演チケット発売情報》

チケット発売日 9月1日(土) 午前9時～

合唱フェスティバル ～クラシックサマーシリーズ⑭～ 公募による市民合唱グループの公演

日時・会場 9月30日(日)
午後2時開演/大ホール

チケット 全席自由 200円

※入場は就学児以上とさせていただきます。

【出演団体】(申込順)

- ①那須野が原ハーモニーホール合唱団
- ②混声合唱団かでんつ
- ③大田原混声合唱団
- ④南コーラスコスモス
- ⑤虹っ子童謡合唱団
- ⑥大田原シルバーコーラス
- ⑦コール・ルネッサ
- ⑧大田原中学校合唱部
- ⑨コーラス ブーケ
- ⑩東芝MSコール
- ⑪女声コーラスコール・ラフォーレ

《公演チケット発売情報》

友の会優先電話予約 9月6日(木) 午前9時～
※電話予約のみ受け付けます。窓口での予約は行いません。
チケット発売日 9月8日(土) 午前9時～
一般電話予約 9月10日(月) 午前9時～

那須野が原弦楽カルテット東京 ～X'masボヘミアン～ X'masコンサートシリーズ②

日時・会場 12月8日(土)
午後4時分開演/小ホール

チケット 一般2,000円(友の会1,800円)
全席指定 学生1,000円(高校生以下)

※入場は就学児以上とさせていただきます。

【演奏予定曲目】

ベートーヴェン：弦楽四重奏曲第6番変ロ長調Op.18-6
ドボルジャーク：弦楽四重奏曲へ短調Op.96「アメリカ」
ブラームス：弦楽四重奏曲第2番イ短調Op.51-2



チケット好評発売中

《公演チケット発売情報》

友の会優先電話予約 9月6日(木) 午前9時～
※電話予約のみ受け付けます。窓口での予約は行いません。
チケット発売日 9月8日(土) 午前9時～
一般電話予約 9月10日(月) 午前9時～

X'masコンサートシリーズ① 渚 智佳ピアノ・リサイタル ～ドビュッシー生誕150年記念コンサート～

日時・会場 12月2日(日)
午後3時30分開演/小ホール

チケット 一般1,500円(友の会1,400円)
全席指定 学生1,000円(高校生以下)

※入場は就学児以上とさせていただきます。

【演奏予定曲目】

- ♪ドビュッシー：
アラバスク 第1番、
映像 第1集、
前奏曲 第1集より
「亜麻色の髪の乙女」ほか、
喜びの島
♪ラヴェル：「鏡」より ほか



クラシック・サマーシリーズ⑧ 宮川彬良&アンサンブル・ベガ

日時・会場 8月12日(日)
午後3時開演/大ホール

チケット 3,000円(友の会2,700円)
全席指定 学生1,500円(大学生以下)

※入場は就学児以上とさせていただきます。

【共演】那須野が原少年少女合唱団

【演奏予定曲目】

- ♪宮川彬良＝F. デーレ：『すみれの花咲く部屋』
♪ヒビキ・トシヤ詞/宮川彬良曲：組曲『少年の時計』ほか



宮川彬良&アンサンブル・ベガ © OFFICE VEGA

クラシック・サマーシリーズ⑨ 第19回マラソンコンサート

日時・会場 8月17日(金)、18日(土)/午前10時開演
大ホール

【入場料】無料

【出演予定】2日間で141組170名

■問い合わせ 那須野が原ハーモニーホール ☎(24)0880
大田原市本町1-2703-6 (9:00～17:00) 🌐 <http://www.nasu-hh.com/>

第20回芭蕉の里くろばね 紫陽花まつり



フォト
スケッチ
PHOTO SKETCH



色鮮やかに咲いた黒羽城址公園のアジサイ



大震災からの復興を願う「希望のともしび」



6月28日 人権の花贈呈式
(親園小学校)

市の人権擁護委員が市内3カ所の小学校を訪問し、「人権の花運動」として子どもたちに花の苗を贈呈しました。この運動は、子どもたちが花の苗を協力して育てることを通して、「いのちの大切さ」や「相手への思いやり」を育むことを目的に行われています。児童たちは人権擁護委員や校長先生のお話を聞き、人権を身近なものとして学びました。



6月20日 市老連第28回輪投げ競技大会
(県北体育館)

輪投げは、輪を投げて単に得点を競う遊びから生涯スポーツへの進化を遂げて、より楽しい競技になりました。参加者は、熱戦を繰り広げながら気持ちのいい汗を流しました。優勝は加治屋長寿会でした。クラブでは健康づくりに力を入れ、医療費の削減に貢献しています。

『広報おおたわら』に掲載の写真をご希望の方は情報政策課広報広聴係 ☎(23)8700までご連絡ください。

編集発行 大田原市情報政策課 〒324-8641 栃木県大田原市本町1丁目4番1号 ☎0287(23)8700
毎月2回発行(1日・15日)印刷 有限会社アート美術印刷

r100
古紙リサイクル配合率100%の
再生紙を使用しています